RARE BOOK RESERVE

No ~~6636.1~~ 1768

BOSTON PUBLIC LIBRARY

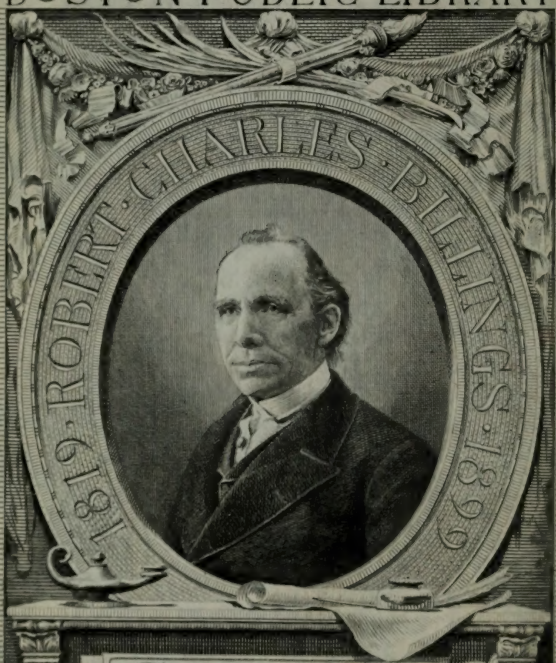

From the income of the
Robert Charles Billings
Fund

8 - 3.358

CC
49

ALMANACH ROYAL,

ANNÉE BISSEXTILE

M. DCC. LXVIII.

PRÉSENTÉ

A SA MAJESTÉ

Pour la premiere fois en 1699.

BIBLIOTHECA REGIA MONACENSIS

A PARIS,

Chez LE BRETON, Premier Imprimeur ordinaire du ROI, rue de la Harpe.

AVEC APPROBATION ET PRIVILEGE DU ROI.

AVIS.

LEs perſonnes qui prennent quelque part à cet Ouvrage, ſont priées d'envoyer leurs Obſervations avant les dix premiers jours du mois d'Octobre ; elles ſeront reçues avec reconnoiſſance, & employées avec exactitude.

On prie auſſi le Public de faire attention aux Obſervations, miſes après la Table des Matieres, *où ſe trouvent les mutations qui ſurviennent pendant l'Impreſſion de cet Ouvrage.*

PRIX.

Broché, 5 liv. *Relié en veau*, 6 liv.

JN2304
.A5
Billings
Mar. 21, 1913
R
cont. 27 vols,
1768

EPOQUES *pour l'Année Biſſextile* 1768.

ON compte depuis la création du Monde juſqu'à la venue de JESUS-CHRIST, 4000 ans.
Depuis le Déluge univerſel juſqu'à préſent, 4112 ans.
Depuis la Naiſſance de N. S. JESUS-CHRIST, 1768 ans.
Depuis la correction du Calendrier Grégorien, 186 ans.
Depuis l'origine de la Monarchie Françoiſe, 1348 ans.
Et du Regne de LOUIS XV. du nom, Roy de France & de Navarre, 53 ans.

COMPUT ECCLESIASTIQUE.

Nombre d'or,	2.	Indiction,	j.
Epacte,	xj.	Lettres Dominicales,	CB.
Cycle ſolaire,	13.		

FESTES MOBILES.

La Septuagéſime,	le 31 Janv.	La Pentecôte,	le 22 Mai.
Les Cendres,	le 17 Février.	La Trinité,	le 29 Mai.
PASQUES,	le 3 Avril.	La Fête-Dieu,	le 2 Juin.
Les Rogat. 9, 10 & 11	May.	L'Avent,	le 27 Novembre.
L'Aſcenſion,	le 12 May.		

LES QUATRE-TEMS.

Les 24, 26 & 27	Février.	Les 21, 23 & 24	Septembre.
Les 25, 27 & 28	Mai.	Les 14, 16 & 17	Décembre.

LES DOUZE SIGNES DU ZODIAQUE.

♈	Le Bélier, *Aries.*	♎	La Balance, *Libra.*
♉	Le Taureau, *Taurus.*	♏	Le Scorpion, *Scorpio.*
♊	Les Gemeaux, *Gemini.*	♐	Le Sagittaire, *Sagittarius.*
♋	L'Ecreviſſe, *Cancer.*	♑	Le Capricorne, *Capricornus.*
♌	Le Lion, *Leo.*	♒	Le Verſeau, *Aquarius.*
♍	La Vierge, *Virgo.*	♓	Les Poiſſons, *Piſces.*

LES SEPT PLANETES.

♄	Saturne.	♀	Venus.
♃	Jupiter.	☿	Mercure.
♂	Mars.	☉	La Lune.
☉	Le Soleil.		

FIGURES DES LUNAISONS.

●	Nouvelle Lune.	○	Pleine Lune.
☽	Premier quartier.	☾	Dernier quartier.

LES QUATRE SAISONS
de l'Année Biſſextile 1768.

DU PRINTEMS.

LE commencement de cette Saiſon arrivera le 20 Mars, à 1 heure 51 minutes du matin, le Soleil entrant dans le ſigne du ♈; ce qui fait l'Equinoxe du Printems.

DE L'E'TE'.

Cette Saiſon commencera le 21 Juin, à 0 heure 14 minutes du matin, le Soleil entrant dans le ſigne de l'Ecreviſſe ♋; ce qui fait le Solſtice d'Eté.

DE L'AUTOMNE.

Le commencement de l'Automne arrivera le 22 Septembre, à 1 heure 39 minutes du ſoir, le Soleil entrant dans le ſigne de la Balance ♎; ce qui fait l'Equinoxe d'Automne.

DE L'HYVER.

L'Hyver dernier commença le 22 Décembre, à 0 heure 0 minute du matin, & celui de cette année commencera le 21 Décembre, à 5 heures 24 minutes du matin, le Soleil entrant dans le ſigne du Capricorne ♑; ce qui fait le Solſtice d'Hyver.

DES ECLIPSES.

IL y aura cette année une Eclipſe de Soleil le 19 Janvier, viſible en Amérique, & une autre le 14 Juillet viſible dans les Terres Auſtrales; aucune pour l'Europe.

Il y aura trois Eclipſes de Lune; le 4 Janvier, le 30 Juin, & le 23 Décembre.

La premiere commencera le 4 Janvier à 3 h. 25 min. du matin, le milieu ſera à 4 h. 36 min. & la fin à 5 h. 46 min. la grandeur ſera de 4 doigts 52 min. dans la partie méridionale du diſque lunaire.

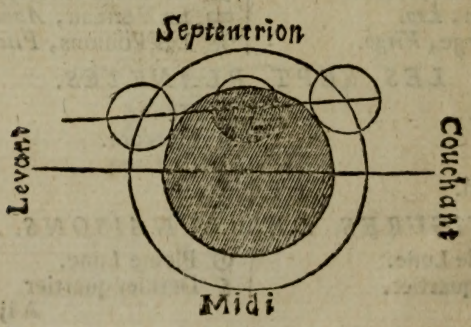

La seconde Eclipse commencera le 30 Juin au matin, à 2 heures 15 minutes, l'immersion arrivera à 3 heures 28 minutes, le milieu à 4 heures 2 minutes, après quoi la Lune se couchera, & l'on ne verra point à Paris les autres Phases : la grandeur de l'Eclipse sera de 14 doigts 28 minutes dans la partie australe du ciel.

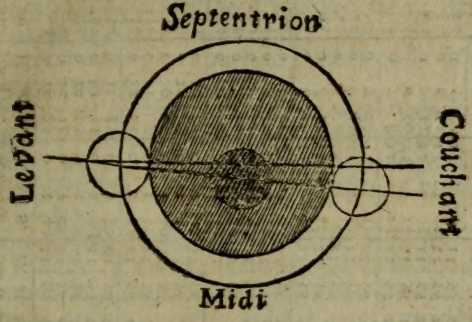

La troisieme Eclipse de Lune commencera le 23 Décembre à 1 heure 31 minutes du soir; mais on ne verra point les premieres phases à Paris; le commencement de l'émersion se fera à 4 heures 7 minutes du soir, & la fin de l'Eclipse à 5 heures 6 minutes: la grandeur de l'Eclipse sera de 16 doigts 40 minutes dans la partie septentrionale du ciel.

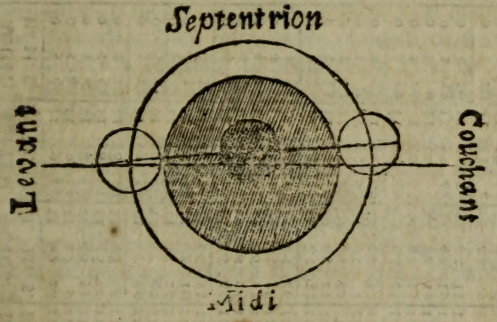

TABLE des heures, minutes & secondes que doivent marquer en 1768 les horloges à pendule, réglées sur le moyen mouvement du Soleil, lorsqu'il est midi vrai au Soleil.

Jours	JANVIER. H. M. S.	FEVRIER. H. M. S.	MARS. H. M. S.	AVRIL. H. M. S.	MAY. H. M. S.	JUIN. H. M. S.	JUILLET. H. M. S.	AOUST. H. M. S.	SEPTEM. H. M. S.	OCTOB. H. M. S.	NOVEMB. H. M. S.	DECEMB. H. M. S.
1	0 3 59	0 14 1	0 12 31	0 3 44	11 56 47	11 57 25	0 3 23	0 5 49	11 59 33	11 49 28	11 43 50	11 49 43
2	0 4 27	0 14 9	0 12 18	0 3 26	11 56 40	11 57 34	0 3 34	0 5 44	11 59 14	11 49 9	11 43 49	11 50 7
3	0 4 55	0 14 15	0 12 5	0 3 8	11 56 38	11 57 44	0 3 45	0 5 40	11 58 55	11 48 51	11 43 50	11 50 31
4	0 5 22	0 14 21	0 11 51	0 2 50	11 56 28	11 57 54	0 3 56	0 5 34	11 58 36	11 48 33	11 43 52	11 50 56
5	0 5 49	0 14 26	0 11 37	0 2 32	11 56 22	11 58 4	0 4 6	0 5 29	11 58 16	11 48 16	11 43 54	11 51 21
6	0 6 16	0 14 30	0 11 22	0 2 15	11 56 17	11 58 15	0 4 16	0 5 22	11 57 56	11 47 59	11 43 57	11 51 47
7	0 6 42	0 14 34	0 11 7	0 1 57	11 56 13	11 58 26	0 4 26	0 5 15	11 57 36	11 47 42	11 44 1	11 52 13
8	0 7 9	0 14 36	0 10 52	0 1 40	11 56 9	11 58 37	0 4 35	0 5 7	11 57 16	11 47 26	11 44 6	11 52 40
9	0 7 34	0 14 38	0 10 37	0 1 23	11 56 6	11 58 49	0 4 44	0 4 59	11 56 55	11 47 10	11 44 12	11 53 7
10	0 7 57	0 14 39	0 10 21	0 1 7	11 56 3	11 59 0	0 4 53	0 4 50	11 56 35	11 46 55	11 44 18	11 53 3
11	0 8 21	0 14 39	0 10 4	0 0 50	11 56 1	11 59 12	0 5 0	0 4 41	11 56 15	11 46 40	11 44 26	11 54 3
12	0 8 46	0 14 39	0 9 48	0 0 34	11 56 0	11 59 25	0 5 8	0 4 31	11 55 54	11 46 25	11 44 34	11 54 31
13	0 9 7	0 14 37	0 9 31	0 0 19	11 55 59	11 59 37	0 5 15	0 4 21	11 55 33	11 46 12	11 44 43	11 55 0
14	0 9 30	0 14 35	0 9 14	0 0 3	11 55 59	11 59 50	0 5 22	0 4 10	11 55 12	11 45 58	11 44 53	11 55 29
15	0 9 51	0 14 33	0 8 56	11 59 48	11 55 59	0 0 2	0 5 28	0 3 58	11 54 51	11 45 46	11 45 3	11 55 58
16	0 10 12	0 14 29	0 8 39	11 59 34	11 56 0	0 0 15	0 5 34	0 3 46	11 54 30	11 45 33	11 45 15	11 56 27
17	0 10 32	0 14 25	0 8 21	11 59 20	11 56 1	0 0 28	0 5 39	0 3 34	11 54 9	11 45 22	11 45 28	11 56 57
18	0 10 51	0 14 20	0 8 3	11 59 6	11 56 3	0 0 41	0 5 43	0 3 21	11 53 48	11 45 11	11 45 41	11 57 27
19	0 11 10	0 14 14	0 7 45	11 58 52	11 56 6	0 0 53	0 5 48	0 3 7	11 53 28	11 45 1	11 45 55	11 57 57
20	0 11 28	0 14 8	0 7 27	11 58 39	11 56 9	0 1 6	0 5 51	0 2 53	11 53 7	11 44 51	11 46 10	11 58 27
21	0 11 45	0 14 1	0 7 8	11 58 27	11 56 12	0 1 19	0 5 54	0 2 39	11 52 46	11 44 42	11 46 26	11 58 57
22	0 12 1	0 13 53	0 6 50	11 58 14	11 56 17	0 1 32	0 5 55	0 2 24	11 52 25	11 44 33	11 46 42	11 59 27
23	0 12 17	0 13 45	0 6 31	11 58 3	11 56 21	0 1 45	0 5 58	0 2 9	11 52 5	11 44 26	11 46 59	11 59 56
24	0 12 32	0 13 36	0 6 12	11 57 52	11 56 26	0 1 58	0 6 0	0 1 53	11 51 44	11 44 19	11 47 17	0 0 26
25	0 12 46	0 13 26	0 5 54	11 57 41	11 56 32	0 2 10	0 6 0	0 1 36	11 51 24	11 44 13	11 47 36	0 0 56
26	0 12 59	0 13 16	0 5 35	11 57 31	11 56 38	0 2 23	0 6 0	0 1 20	11 51 4	11 44 7	11 47 56	0 1 26
27	0 13 11	0 13 6	0 5 16	11 57 21	11 56 45	0 2 35	0 6 0	0 1 3	11 50 44	11 44 2	11 48 16	0 1 56
28	0 13 23	0 12 55	0 4 58	11 57 12	11 56 52	0 2 48	0 5 59	0 0 45	11 50 25	11 43 58	11 48 37	0 2 25
29	0 13 34	0 12 43	0 4 39	11 57 3	11 57 0	0 2 59	0 5 59	0 0 28	11 50 5	11 43 55	11 48 58	0 2 54
30	0 13 44		0 4 21	11 56 55	11 57 8	0 3 11	0 5 55	0 0 10	11 49 46	11 43 52	11 49 21	0 3 23
31	0 13 53		0 4 2		11 57 16		0 5 52	11 59 52		11 43 51		0 3 52

EXPLICATION DE LA TABLE.

LES révolutions journalieres des étoiles ſont d'égale durée ; elles ſont chacune de 23 heures 56 minutes 4 ſecondes. Les révolutions du Soleil ſeroient toujours de 24 heures 0 minutes 0 ſecondes ſi elles étoient égales : mais elles ſont tantôt plus longues & tantôt plus courtes : l'excès ou le défaut eſt ce qu'on nomme *équation*.

Une Pendule eſt réglée ſur *le moyen mouvement du Soleil*, ou ſimplement ſur *le moyen mouvement*, ſi elle retarde toutes les 24 heures de 3 minutes 56 ſecondes ſur le paſſage d'une même étoile par le méridien, ou par un autre point quelconque vû d'un même endroit.

Une Pendule réglée de la ſorte étant miſe tel jour qu'on voudra de l'année, à l'heure marquée par la table, vis-à-vis le jour où l'on eſt dans l'inſtant qu'il eſt midi à une bonne méridienne, ou à un bon cadran ſolaire ; cette pendule, dis-je, doit marquer tous les autres jours de l'année l'heure indiquée par la table dans l'inſtant qu'il ſera de même midi à la méridienne ou au cadran.

EXEMPLE.

Si une Pendule eſt réglée ſur le moyen mouvement du Soleil, & que le 1er de Janvier 1768 elle ſoit miſe marquant 12 heures 3 minutes 59 ſecondes, dans l'inſtant qu'il eſt midi à une méridienne ou cadran bien faits ; cette pendule doit marquer 12 heures 14 minutes 1 ſeconde le premier de Février, 12 heures 7 minutes 27 ſecondes le 20 Mars, 11 heures 55 minutes 59 ſecondes le 15 Mai, &c.

Il eſt d'après cela bien aiſé de voir de combien les Pendules ou les montres bien réglées doivent avancer ou retarder dans tous les tems de l'année.

L'heure marquée par cette Pendule à quelque inſtant que ce ſoit, eſt ce qu'on nomme *le tems moyen* ; l'heure marquée par les méridiennes & cadrans ſolaires faits par gens capables, eſt *le tems vrai*.

JANVIER.

Ce nom vient de Janus, *Roi d'Italie, que la superstition a déifié, & peint à double visage, parce qu'il changea la face des hommes, de barbares les rendant polis, & qu'on le fit présider aux actions qui ont souvent deux faces, & toujours deux rapports, au passé & à l'avenir.*

Sol. au ♒ le 20, à 10 h. 26 m. du mat.

Jours.		Jours.	
1	vend. *La Circoncision.*	12	
2	sam. S. Basile, Ev. & Doct. de l'Egl.	13	
3	*Dim. Ste Génevieve, Vierge à Paris.*	14	
4	lundi s. Rigobert, Evêq. de Reims.	15	
5	mardi s. Simeon Stylite.	16	
6	merc. L'EPIPHANIE.	17	
7	jeudi s. Theau, Orf. à Paris. *Noces.*	18	
8	vend. s. Lucien, Mart. à Beauvais.	19	
9	sam. s. Julien & ste Basiliſſe, MM.	20	
10	*I. Dim. d'ap. les Rois.* s. Paul, Herm.	21	
11	lundi s. Théodoſe, Abbé.	22	
12	mardi s. Ferjus, Evêq. de Grenoble.	23	
13	merc. st Hilaire, Evêque de Poitiers.	24	
14	jeudi. s. Felix de Nole, Confeſſeur.	25	
15	vend. s. Maur, Abbé en Anjou.	26	
16	sam. s. Guillaume, Evêque.	27	
17	*II. Dim.* st Antoine, Pere des Cén.	28	
18	lundi La Chaire s. Pierre à Rome.	29	
19	mardi s. Sulpice, Ev. de Bourges.	1	
20	merc. s. Sébaſtien, Mart. à Rome. ♒	2	
21	jeudi. ste Agnès, V. & M. à Rome.	3	
22	vend. s. Vincent, Mart. en Eſpagne.	4	
23	sam. ste Emérentienne, V. & Mart.	5	
24	*III. Dim.* s. Babylas, Evêque & M.	6	
25	lundi La Converſion de s. Paul.	7	
26	mardi ste Paule, Veuve à Bethléem.	8	
27	merc. s. Julien, Evêque du Mans.	9	
28	jeudi Le B. Emper. Charlemagne.	10	
29	vend. s. François de Sales, Evêque.	11	
30	sam. ste Batilde, Reine de France.	12	
31	*Dim. de la Septuag.* s. Pouange, C.	13	

Phaſes de la Lune.

Pleine lune le 4 à 4 h. 29 minut. du mat. la lune étant dans 13 d. 26 min. de l'Ecreviſſe, ♋

Dernier quartier le 12 à 4 h. 14 min. du matin, la lune étant dans 21 d. 34 min. de la Balance, ♎

Nouvelle lune le 19 à 6 h. 18 minut. du ſoir, la lune étant dans 29 d. 21 minutes du Capricorne, ♑

Premier quartier le 26 à 11 h. 44 m. du mat. la lune étant dans 6 d. 17 min. du Taureau, ♉

JANVIER.

Depuis le premier de ce mois jusqu'au dernier, les jours sont augmentés d'une heure cinq minutes, moitié le matin & moitié le soir.

Jours.	*Lever du Soleil.*		*Couch. du Soleil.*		*Déclina son du Soleil.*		*Lever de la Lune.*		*Couch. de la Lune.*	
	H.	M.	H.	M.	Deg.	Min.	H.	M.	H.	M.
1	7	52	4	8	22 Australe.	57	1 Soir.	29	5 Matin.	19
2	7	52	4	8	22	52	2	24	6	23
3	7	51	4	9	22	52	3	26	7	17
4	7	51	4	9	22	46	4	36	8	2
5	7	50	4	10	22	39	5	49	8	34
6	7	49	4	11	22	32	7	0	8	59
7	7	49	4	12	22	25	8	7	9	20
8	7	48	4	12	22	17	9	14	9	36
9	7	47	4	13	22	9	10	20	9	52
10	7	46	4	14	22	0	11	24	10	7
11	7	45	4	15	21	51	Matin.		10	22
12	7	44	4	16	21	41	0	29	10	38
13	7	44	4	17	21	31	1	39	11	0
14	7	43	4	18	21	21	2	45	11	25
15	7	42	4	19	21	10	3	53	11	59
16	7	40	4	20	20	59	4	59	0 Soir.	44
17	7	39	4	21	20	48	5	56	1	40
18	7	38	4	22	20	36	6	43	2	51
19	7	37	4	24	20	23	7	20	4	10
20	7	36	4	25	20	10	7	53	5	31
21	7	35	4	26	19	57	8	17	7	0
22	7	33	4	27	19	44	8	36	8	21
23	7	32	4	28	19	30	8	56	9	44
24	7	31	4	30	19	16	9	17	11	6
25	7	30	4	31	19	1	9	36	Matin.	
26	7	28	4	32	18	46	10	7	0	26
27	7	27	4	34	18	31	10	37	1	44
28	7	25	4	35	18	15	11	16	2	57
29	7	24	4	37	17	59	0 Soir.	6	4	4
30	7	23	4	38	17	43	1	5	5	7
31	7	21	4	40	17	26	2	13	5	50

En latin Februarius, *qui signifie* purifier *&* faire des expiations, *ce qui se pratiquoit pendant douze jours:* Februare *vient aussi de* Februus, *ancien Dieu des morts, & pere de Pluton; & peut-être de-là* febris, *fièvre, maladie qui envoie tant de sujets à ce Dieu.*

Sol. aux ♓ le 19, à 1 h. 19 m. du matin.

Jours.		Jours.
1	lundi St Ignace, Evêque & Martyr.	14
2	mardi LA PURIFICATION.	15
3	merc. s. Blaise, Evêque & Martyr.	16
4	jeudi s. Gilbert, Fondat. d'Ordre.	17
5	vend. s^te Agathe, V. Mart. en Sicile.	18
6	sam. s. Vaast, Evêque d'Arras.	19
7	*Dim. de la Sexagés.* s. Chrysteuil, M.	20
8	lundi s. Jean de Matha, Prêtre.	21
9	mardi s^te Apolline, Vierge & Mart.	22
10	merc. s^te Scolastique, sœur de s. Ben.	23
11	jeudi s. Severin, Abbé de Châteaul.	24
12	vend. s^te Eulalie, V.M. à Barcelone.	25
13	sam. s. Fulcran, Evêq. de Lodève.	26
14	*Dim. de la Quinquag.* s. Valentin, M.	27
15	lundi s. Faustin, Martyr à Brescia.	28
16	mardi ste Julienne, Vierge & Mart.	29
17	merc. *Les Cendres.* s^te Marianne, V.	30
18	jeudi. s. Siméon, Evêque & Mart.	1
19	vend. Les cinq Playes de N. S.	2
20	sam. s^t Eucher, Evêque d'Orléans.	3
21	*I. Dim. de Carême.* s^te Vitaline, V.	4
22	lundi s. Pierre de Damien, Evêque.	5
23	mardi s. Meraut, Abbé en Rouergue.	6
24	merc. *Les 4 Tems.* s. Edilbert, Roi.	7
25	jeudi *S. Matthias, Apôtre.*	8
26	vend. s. Gerland, Evêque.	9
27	sam. s^t Onésime, Evêque d'Ephese.	10
28	*II. Dim.* s^te Honorine, Vierg. & M.	11
29	lundi s. Nymphas, disc. de s. Paul.	12

Phases de la Lune.

Pleine lune le 2 à 8 h. 47 m. du soir, la lune étant dans 13 d. 38 m. du Lion, ♌

Dernier quartier le 11 à 0 h. 37 m. du mat. la lune étant dans 21 d. 54 min. du Scorpion, ♏

Nouvelle lune le 18 à 6 h. 5 minut. du mat. la lune étant dans 29 d. 11 minutes du Verseau, ♒

Premier quartier le 24 à 9 h. 3 m. du soir, la lune étant dans 5 d. 52 min. des Gemeaux, ♊

EPACTE xj.

FEVRIER.

Du premier de ce mois au dernier, les jours sont augmentés d'une heure 31 minutes, moitié le matin & moitié le soir.

Jours.	*Lever du Soleil.*		*Couch. du Soleil.*		*Déclinaison du Soleil.*		*Lever de la Lune.*		*Couch. de la Lune.*	
	H.	M.	H.	M.	Deg.	Min.	H.	M.	H	M
1	7	20	4	41	17 Australe.	9	3 Soir.	24	6 Matin.	26
2	7	18	4	43	16	52	4	35	6	54
3	7	16	4	44	16	35	5	45	7	15
4	7	15	4	46	16	17	6	53	7	36
5	7	13	4	47	15	59	7	58	7	53
6	7	12	4	49	15	41	9	6	8	7
7	7	10	4	50	15	22	10	12	8	23
8	7	9	4	52	15	3	11	18	8	41
9	7	7	4	54	14	44	Matin.		8	59
10	7	5	4	55	14	25	0	25	9	22
11	7	4	4	57	14	5	1	33	9	52
12	7	2	4	59	13	45	2	39	10	32
13	7	0	5	0	13	25	3	38	11	22
14	6	59	5	2	13	5	4	29	0 Soir.	24
15	6	57	5	4	12	44	5	11	1	40
16	6	55	5	5	12	24	5	45	3	1
17	6	54	5	7	12	3	6	13	4	25
18	6	52	5	9	11	42	6	38	5	52
19	6	50	5	11	11	21	7	0	7	16
20	6	48	5	12	10	59	7	20	8	40
21	6	47	5	14	10	38	7	42	10	5
22	6	45	5	16	10	16	8	8	11	29
23	6	43	5	18	9	54	8	38	Matin.	
24	6	42	5	19	9	32	9	19	0	47
25	6	40	5	21	9	10	10	6	1	58
26	6	38	5	23	8	47	11	0	3	0
27	6	36	5	25	8	25	0 Soir.	7	3	51
28	6	34	5	26	8	2	1	16	4	29
29	6	33	5	28	7	40	2	26	4	59

MARS,

Du Dieu Mars, *crû pere de Romulus, qui peut-être par cette raison le mit le premier de l'année. Numa son successeur mit Janvier. En ce mois l'on donnoit les étrennes, on renouvelloit le feu sacré, & on offroit des sacrifices à Anne-Perenne, Déesse des années.*

Sol. au ♈ le 20, à 1 h. 51 min. du mat.

Lunes.		Lunes.	
1	mardi St Aubin, Evêque d'Angers.	13	
2	merc. ste Macre, Martyre à Fismes.	14	
3	jeudi ste Camille, Vierge en Auxer.	15	
4	vend. s. Casimir, Prince de Pologne.	16	
5	sam. s. Drausin, Evêq. de Soissons.	17	
6	*III. Dim.* ste Colette, Cordeliere.	18	
7	lundi stes Perpétue & Félicité, MM.	19	
8	mardi s. Jean de Dieu, Fond. de la Ch.	20	
9	merc. ste Françoise, Veuve à Rome.	21	
10	jeudi s. Doctrovée, Abbé à Paris.	22	
11	vend. Mém. des 40 Martyrs.	23	
12	sam. s. Paul, I. Evêque de Léon.	24	
13	*IV. Dim.* s. Léandre, Evêque.	25	
14	lundi s. Lubin, Evêque de Chartres.	26	
15	mardi s. Longis, Mart. en Cappad.	27	
16	merc. st Usice, Evêque de Vienne.	28	
17	jeudi ste Gertrude, Ab. de Nivelle.	29	
18	vend. st Alexandre, Ev. d'Alexand.	1	
19	sam. s. Landoald, Prêtre à Rome.	2	
20	*Le Dim. de la Passion.* LE PRINT. ♈	3	
21	lundi s. Benoît, Patr. des Cénobites.	4	
22	mardi st Afrodise, Evêque de Besiers.	5	
23	merc. st Eusebe de Troischâteaux.	6	
24	jeudi ste Catherine de Suede.	7	
25	vend. L'ANNONCIATION.	8	
26	sam. s. Bercaire, A. de Montirendé.	9	
27	*Le Dim. des Ram.* s. Jean, Hermite.	10	
28	lundi s. Protere, Evêque d'Alexand.	11	
29	mardi st Eustase, Abbé de Luxeu.	12	
30	merc. s. Rieule, Evêq. de Senlis.	13	
31	jeudi ste Balbine, Vierge à Rome.	14	

Phases de la Lune.

Pleine lune le 3 à 2 h. 24 minutes du soir, la lune étant dans 13 d. 35 minut. de la Vierge, ♍

Dernier quartier le 11 à 6 h. 18 m. du soir, la lune étant dans 21 d. 44 minutes du Sagittaire, ♐

Nouvelle lune le 18 à 4 h. 2 minut. du soir, la lune étant dans 28 d. 35 minutes des Poissons, ♓

Premier quartier le 25 à 8 h. 10 m. du mat. la lune étant dans 5 d. 14 m. de l'Ecrevisse, ♋

MARS.

Du premier jour de ce mois jusqu'au dernier, les jours sont augmentés d'une heure 48 minutes, moitié le matin, & moitié le soir.

Jours.	*Lever du Soleil.*		*Couch. du Soleil.*		*Déclinaison du Soleil.*		*Lever de la Lune.*		*Couch. de la Lune.*	
	H.	M.	H.	M.	Deg.	Min.	H.	M.	H.	M.
1	6	31	5	30	7 Australe.	17	3 Soir.	35	5 Matin.	24
2	6	29	5	32	6	54	4	43	5	43
3	6	27	5	34	6	31	5	48	6	0
4	6	25	5	35	6	8	6	57	6	15
5	6	24	5	37	5	44	8	0	6	32
6	6	22	5	39	5	21	9	9	6	48
7	6	20	5	41	4	58	10	15	7	7
8	6	18	5	43	4	34	11	23	7	29
9	6	16	5	44	4	11	Matin.		7	56
10	6	15	5	46	3	47	0	28	8	32
11	6	13	5	48	3	24	1	29	9	19
12	6	11	5	50	3	0	2	23	10	16
13	6	9	5	52	2	37	3	10	11	21
14	6	7	5	53	2	13	3	49	0 Soir.	38
15	6	6	5	55	1	49	4	17	1	58
16	6	4	5	57	1	26	4	42	3	22
17	6	2	5	59	1	2	5	6	4	47
18	6	0	6	1	0	38	5	23	6	11
19	5	58	6	2	0	15	5	50	7	41
20	5	57	6	4	0 Boréale.	9	6	17	9	7
21	5	55	6	6	0	33	6	45	10	31
22	5	53	6	8	0	56	7	23	11	49
23	5	51	6	10	1	21	8	8	Matin.	
24	5	49	6	11	1	43	9	2	0	56
25	5	48	6	13	2	7	10	5	1	50
26	5	46	6	15	2	32	11	13	2	34
27	5	44	6	17	2	54	0 Soir.	25	3	7
28	5	42	6	19	3	17	1	34	3	36
29	5	40	6	20	3	41	2	43	3	56
30	5	39	6	22	4	4	3	49	4	15
31	5	37	6	24	4	27	4	55	4	31

AVRIL.

En latin Aprilis, *suivant Varron, d'*aprilis *qui signifie* apéritif, *parce qu'alors la chaleur ouvre les pores & fait végéter la nature, ou du grec* aphrizo, *qui signifie* écumer, *parce que les plantes poussent leurs fleurs comme l'écume de leurs fruits.*

Sol. au ♉ le 19, à 2 h. 44 m. du soir.

Jours.		Lunes.	*Phases de la Lune.*
1	*Le Vendredi-Saint.* St Hugues, Ev.	15	
2	sam. s. Franç. de Paule, F. d'Ord.	16	
3	*Le Dim. de* PASQUES.	17	Pleine lune le 2 à 8 h. 4 minut. du mat. la lune étant dans 13 d. 4 min. de la Balance, ♎
4	*lundi* s^t Ambroise, Evêq. de Milan.	18	
5	*mardi* s. Vincent Ferrier, Jacobin.	19	
6	merc. s. Prudence, Ev. de Troyes.	20	
7	jeudi s. Hégésippe, Hist. de l'Egl.	21	
8	vend. s. Gautier, Abbé à Pontoise.	22	
9	sam. s^te Marie Cléophé.	23	
10	*Le Dim. de Quasimodo.* s. Pallais, Ev.	24	Dernier quartier le 10 à 8 h. 13 m. du mat. la lune étant dans 20 d. 56 minutes du Capricorne, ♑
11	lundi s^te Godeberte, V. à Noyon.	25	
12	mardi s. Florentin, Abbé à Arles.	26	
13	merc. s^te Ide, Comtesse de Boulog.	27	
14	jeudi s. Benezect, Berger à Avignon.	28	
15	vend. s^t Ortaire, Patron de Basoche.	29	
16	sam. s. Paterne, Ev. d'Avranches.	30	
17	*II. Dim. d'après Pâq.* s. Robert.	1	Nouvelle lune le 17 à 0 h. 33 min. du mat. la lune étant dans 27 d. 28 min. du Bélier, ♈
18	lundi s. Parfait, Pr. M. à Cordoue.	2	
19	mardi s. Garnier, Martyr. ♉	3	
20	merc. s. Joseph, Ep. de la Vierge.	4	
21	jeudi s^t Anselme, Ev. de Cantorbie.	5	
22	vend. s^te Opportune, V. & Abbesse.	6	
23	sam. s. Georges, Mart. en Orient.	7	
24	*III. Dim.* s^te Beuve, Vierge à Reims.	8	
25	lundi s. Marc, Evang. & Evêque.	9	Premier quartier le 23 à 9 h. 25 m. du soir. la lune étant dans 4 d. 11 minutes du Lion, ♌
26	mardi s. Clet, Pape & Martyr.	10	
27	merc. s. Polycarpe, Evêq. & Mart.	11	
28	jeudi s. Vital, Martyr à Ravenne.	12	
29	vend. s^te Marie Egyptienne.	13	
30	sam. s^t Eutrope, Evêq. & Martyr.	14	

AVRIL.

Depuis le premier jour de ce mois jusqu'au dernier, les jours sont augmentés d'une heure 39 minutes, moitié le matin & moitié le soir.

Jours.	*Lever du Soleil.*		*Couch. du Soleil.*		*Déclinaison du Soleil.*		*Lever de la Lune.*		*Couch. de la Lune.*	
	H.	M.	H.	M.	Deg.	Min.	H.	M.	H.	M.
1	5	35	6	26	4 Boréale.	50	6 Soir.	0	4 Matin.	48
2	5	33	6	28	5	13	7	7	5	6
3	5	31	6	29	5	36	8	13	5	22
4	5	30	6	31	5	59	9	18	5	43
5	5	28	6	33	6	22	10	25	6	8
6	5	26	6	35	6	44	11	29	6	41
7	5	24	6	37	7	7	Matin.		7	24
8	5	23	6	38	7	29	0	24	8	16
9	5	21	6	40	7	52	1	12	9	18
10	5	19	6	42	8	14	1	50	10	27
11	5	17	6	44	8	36	2	22	11	44
12	5	16	6	45	8	58	2	49	1 Soir.	4
13	5	14	6	47	9	19	3	13	2	26
14	5	12	6	49	9	41	3	35	3	49
15	5	10	6	50	10	2	3	57	5	13
16	5	9	6	52	10	24	4	22	6	37
17	5	7	6	54	10	45	4	50	8	6
18	5	5	6	56	11	5	5	25	9	29
19	5	4	6	57	11	26	6	7	10	45
20	5	2	6	59	11	50	6	57	11	45
21	5	0	7	1	12	7	7	59	Matin.	
22	4	59	7	2	12	27	9	9	0	35
23	4	57	7	4	12	47	10	20	1	15
24	4	55	7	6	13	7	11	32	1	44
25	4	54	7	7	13	26	0 Soir.	41	2	8
26	4	52	7	9	13	45	1	48	2	29
27	4	50	7	11	14	4	2	53	2	46
28	4	49	7	12	14	23	3	58	3	1
29	4	47	7	14	14	42	5	4	3	18
30	4	46	7	15	15	0	6	12	3	35

MAY.

En latin Maïus ; *on le nommoit ainſi chez les anciens peuples d'Italie, avant la fondation de Rome. Le nom de* Maïus *eſt celui que pluſieurs peuples donnoient à Jupiter, & quelquefois à Mercure, à cauſe de ſa mere* Maïa.

Sol. aux ♉ le 20, à 3 h. 27 m. du ſoir.

Jours.		Jours.	*Phaſes de la Lune.*
1	*IV. Dim. S. Jacq. s. Philippes, Ap.*	15	
2	lundi s[t] Athanaſe, Ev. d'Alexandr.	16	
3	mardi L'Invention de la s[te] Croix.	17	Pleine lune le 2 à 0 h. 33 minut.
4	merc. s[te] Monique, Veuve.	18	du mat. la lune
5	jeudi s. Pie V. Pape.	19	étant dans 12 d.
6	vend. S. JEAN PORTE-LATINE.	20	2 min. du Scor-
7	ſam. s[te] Mâthie, Vierge à Troyes.	21	pion, ♏
8	*V. Dim.* s. Staniſlas, Evêq. de Crac.	22	
9	lundi *Les Rogat.* s. Grégoire de Naz.	23	Dernier quartier le
10	mardi s. Mammert, Evêq. de Vienne.	24	9 à 6 h. 8 min.
11	merc. s[te] Soulange, Vierge en Berry.	25	du ſoir, la lune
12	jeudi L'ASCENSION.	26	étant dans 19 d.
13	vend. s. Servais, Evêq. de Tongre.	27	31 min. du Ver-
14	ſam. s. Pomponne, Ev. de Naples.	28	ſeau, ♒
15	*Dim. d'après l'Aſcenſ.* s[t] Achille, Ev.	29	Nouvelle lune le 16
16	lundi s[t] Honoré, Evêque d'Amiens.	1	à 8 h. 25 minut.
17	mardi s. Montain, Solitaire en Pic.	2	du mat. la lune
18	merc. s. Pierre Céleſtin.	3	étant dans 25 d.
19	jeudi s. Yves, Curé en Bretagne.	4	52 min du Tau-
20	vend. s. Bernardin de Sienne. ♓	5	reau, ♉
21	ſam. s. Gorry, ſolitaire. *Jeûne.*	6	Premier quartier le
22	*Le Dim. de la* PENTECOTE.	7	23 à 0 h. 9 min.
23	*lundi* s. Didier, Evêque de Langres.	8	du ſoir, la lune
24	*mardi* s. Donat. & s. Rogat. MM.	9	étant dans 2 d.
25	merc. *Les 4 Tems.* s[te] Magdel. de Paz.	10	44 minutes de
26	jeudi s. Philippe de Nerry.	11	la Vierge, ♍
27	vend. s[t] Hildevert, Ev. de Meaux.	12	Pleine lune le 31
28	ſam. s. Germain, Evêque de Paris.	13	à 3 h. 17 min
29	*Le Dim. de la* TRINITE'.	14	du ſoir, la lune
30	lundi s. Hubert, I. Evêq. de Liége.	15	étant dans 10 d.
31	mardi s[te] Perrine, Vierge & Martyr.	16	31 min. du Sa-
			gittaire, ♐

MAY.

Du premier jour de ce mois jusqu'au dernier, les jours sont augmentés d'une heure 16 minutes, moitié le matin & moitié le soir.

Jours.	*Lever du Soleil.*		*Couch. du Soleil.*		*Déclinaison du Soleil.*		*Lever de la Lune.*		*Couch. de la Lune.*	
	H.	M.	H.	M.	Deg.	Min.	H.	M.	H.	M.
1	4	44	7	17	15 Boréale.	18	7 Soir.	18	3 Matin.	54
2	4	42	7	18	15	36	8	23	4	22
3	4	41	7	20	15	54	9	28	4	51
4	4	39	7	22	16	11	10	26	5	29
5	4	38	7	23	16	28	11	16	6	18
6	4	36	7	25	16	45	Matin.		7	17
7	4	35	7	26	17	1	0	1	8	24
8	4	33	7	27	17	18	0	28	9	37
9	4	32	7	29	17	34	0	56	10	54
10	4	31	7	30	17	49	1	21	0 Soir.	12
11	4	29	7	32	18	5	1	41	1	50
12	4	28	7	33	18	20	2	2	2	51
13	4	26	7	35	18	34	2	21	4	14
14	4	25	7	36	18	49	2	47	5	37
15	4	24	7	37	19	3	3	18	7	2
16	4	22	7	39	19	17	3	59	8	23
17	4	21	7	40	19	30	4	48	9	31
18	4	20	7	41	19	43	5	45	10	29
19	4	19	7	42	19	56	6	54	11	15
20	4	17	7	43	20	8	8	6	11	46
21	4	16	7	45	20	21	9	18	Matin.	
22	4	15	7	46	20	32	10	30	0	11
23	4	14	7	47	20	44	11	38	0	32
24	4	13	7	48	20	55	0 Soir.	45	0	52
25	4	12	7	49	21	6	1	50	1	8
26	4	11	7	50	21	16	2	55	1	25
27	4	10	7	51	21	26	4	1	1	41
28	4	9	7	52	21	36	5	7	2	1
29	4	8	7	53	21	45	6	13	2	23
30	4	7	7	54	21	54	7	17	2	50
31	4	6	7	55	22	2	8	19	3	27

JUIN.

Junius, abregé de Junonius, *qu'il avoit chez les peuples dont Rome s'eſt formée ; ou peut-être introduit en mémoire de Junius Brutus, lorſqu'ayant chaſſé les Tarquins, il vint ſur le mont Cœli en rendre graces à Carne Déeſſe du cœur.*

Jours.	Sol. au ♋ le 21, à 0 h. 14 min. du mat.	Jours.	*Phaſes de la Lune.*
1	merc. S. Probas, Prêtre à S. Cloud.	17	
2	jeudi LA FESTE-DIEU.	18	
3	vend. ste Clotilde, Reine de France.	19	Dernier quartier le 8 à 0 h. 33 min. du mat. la lune étant dans 17 d. 35 minutes des Poiſſons, ♓
4	ſam. s. Quirin, Evêq. en Illyrie.	20	
5	*II. Dim. d'après la Pent.* s. Boniface.	21	
6	lundi s. Claude & s. Norbert, Ev.	22	
7	mardi s. Mériadec, Ev. de Vannes.	23	
8	merc. s. Médard, Evêq. de Noyon.	24	
9	jeudi L'Octave de la Fête-Dieu.	25	
10	vend. s. Landry, Evêque de Paris.	26	Nouvelle lune le 14 à 4 h. 34 minut. du ſoir, la lune étant dans 23 d. 59 minutes des Gemeaux, ♊
11	ſam. s. Barnabé, Apôt. des Gentils.	27	
12	*III. Dim.* s. Juſtin le Philoſop. M.	28	
13	lundi st Ant. de Pade, ord. s. Franç.	29	
14	mardi s. Rufin & s. Valere, MM.	1	
15	merc. s. Guy & s. Vite, Martyrs.	2	
16	jeudi s. Fargeau & S. Fergeon, M.	3	
17	vend. st Avit, Abbé au Perche.	4	Premier quartier le 22 à 4 h. 14 m. du mat. la lune étant dans 1 d. 6 minutes de la Balance, ♎
18	ſam. ste Marine, V. à Alexandrie.	5	
19	*IV. Dim.* s. Gervais, s. Protais, MM.	6	
20	lundi s. Gobbain, Prêtre en Lannois.	7	
21	mardi s. Leufroy, Abbé. L'ETE'. ♋	8	
22	merc. s. Paulin, Evêque de Nôle.	9	
23	jeudi s. Lanfranc de Pavie. *Jeûne.*	10	
24	vend. *La Nativ. de S. Jean-Baptiſte.*	11	Pleine lune le 30 à 3 h. 59 min. du mat. la lune étant dans 8 d. 48 min. du Capricorne, ♑
25	ſam. st Agoard, st Aglibert, MM.	12	
26	*V. Dim.* s. Babolein, Abbé.	13	
27	lundi ste Pome, Vierge à Châlons.	14	
28	mardi st Irenée, Evêque & M. *Jeûne.*	15	
29	merc. *S. Pierre & S. Paul, Apôtres.*	16	
30	jeudi Commémoration de s. Paul.	17	

JUIN.

Du premier jusqu'au 21, les jours sont augmentés de 17 minutes; & du 21 jusqu'au dernier, ils sont diminués de 4 minutes, moitié le matin & moitié le soir.

Jours.	*Lever du Soleil.*		*Couch. du Soleil.*		*Déclinaison du Soleil.*		*Lever de la Lune.*		*Couch. de la Lune.*	
	H.	M.	H.	M.	Deg.	Min.	H.	M.	H.	M.
1	4	5	7	55	22 Boréale.	10	9 Soir.	11	4 Matin.	12
2	4	4	7	56	22	18	9	55	5	9
3	4	4	7	57	22	25	10	31	6	14
4	4	3	7	58	22	32	10	59	7	27
5	4	2	7	58	22	39	11	23	8	42
6	4	1	7	59	22	45	11	43	9	58
7	4	1	7	59	22	51	Matin.		11	16
8	4	0	8	0	22	56	0	3	0 Soir.	33
9	4	0	8	1	23	1	0	24	1	52
10	3	59	8	1	23	5	0	44	3	13
11	3	59	8	1	23	10	1	9	4	32
12	3	58	8	2	23	13	1	45	5	51
13	3	58	8	2	23	17	2	29	7	6
14	3	58	8	2	23	20	3	23	8	10
15	3	57	8	3	23	22	4	30	8	59
16	3	57	8	3	23	24	5	38	9	38
17	3	57	8	3	23	26	6	51	10	9
18	3	57	8	3	23	27	8	2	10	32
19	3	57	8	3	23	28	9	16	10	50
20	3	57	8	3	23	29	10	33	11	8
21	3	57	8	3	23	28	11	29	11	24
22	3	57	8	3	23	28	0 Soir.	36	11	30
23	3	57	8	3	23	27	1	42	11	58
24	3	57	8	3	23	26	2	49	Matin.	
25	3	57	8	3	23	24	3	53	0	20
26	3	57	8	3	23	22	5	0	0	44
27	3	57	8	2	23	20	6	3	1	17
28	3	58	8	2	23	17	7	1	2	1
29	3	58	8	2	23	13	7	48	2	55
30	3	58	8	1	23	10	8	27	4	3

JUILLET.

Ainſi nommé par les ſoins & ſous le Conſulat de Marc-Antoine, pour honorer la naiſſance de Jules-Céſar, arrivée le 4 des Ides de ce mois. On le nommoit avant Quintilis, *étant le cinquiéme dans le Calendrier de Romulus.*

Jours. — Sol. au ♌ le 22, à 11 h. 3 m. du matin.

Jours.		Jours.	*Phaſes de la Lune.*
1	vend. S. Martial, Evêq. de Limoges.	18	
2	ſam. La Viſitation de la Vierge.	19	
3	*VI. Dim.* s^t Anatole, Evêque.	20	Dernier quartier le 7 à 6 h. 31 min. du mat. la lune étant dans 16 d. 23 min. du Bélier, ♈
4	lundi La Tranſlation de s. Martin.	21	
5	mardi s^te Zoé, Martyre à Rome.	22	
6	merc. s. Goar, Prêtre au D. de Tr.	23	
7	jeudi. s. Thomas, Evêque & Martyr.	24	
8	vend. s. Non, Confeſſeur en Vexin.	25	
9	ſam. s^t Ephrem, Diacre d'Edeſſe.	26	
10	*VII. Dim.* Les ſept Freres Martyrs.	27	Nouvelle lune le 14 à 2 h. 3 minut. du mat. la lune étant dans 22 d. 1 min. de l'Ecreviſſe, ♋
11	lundi La Tranſlation de s. Benoît.	28	
12	mardi s. Jean Galbert, Abbé.	29	
13	merc. s. Turiaf, Evêq. en Bretagne.	30	
14	jeudi s. Bonaventure, Evêq. d'Albe.	1	
15	vend. s^t Etern, Evêque d'Evreux.	2	
16	ſam. s^t Euſtate, Evêq. d'Antioche.	3	
17	*VIII. Dim.* s. Sperat & ſes Comp. M.	4	Premier quartier le 21 à 9 h. 7 min. du ſoir, la lune étant dans 29 d. 25 m. de la Balance, ♎
18	lundi s. Thomas d'Aquin, Docteur.	5	
19	mardi s. Vincent de Paule, Prêtre.	6	
20	merc. s^te Marguerite, V. & Mart.	7	
21	jeudi s. Victor, Martyr à Marſeille.	8	
22	vend. s^te Marie Magdeleine. ♌	9	
23	ſam. s^t Apollinaire, Evêq. & M.	10	
24	*IX. Dim.* s^te Chriſtine, V. & M.	11	
25	lundi *S. Jacques, Ap. s. Chriſtophe.*	12	Pleine lune le 29 à 2 h. 28 minut. du ſoir, la lune étant dans 6 d. 43 min. du Verſeau, ♒
26	mardi Tranſlation de s. Marcel.	13	
27	merc. ss. Aurele, Félix, Noële, MM.	14	
28	jeudi s. Joachim & s^te Anne.	15	
29	vend. s. Loup, Evêque de Troyes.	16	
30	ſam. s. Ladiſlas, Roi de Hongrie.	17	
31	*X. Dim.* s. Germain d'Auxerre.	18	

JUILLET.

Du premier de ce mois jusqu'au dernier, les jours sont diminués de 57 minutes, moitié le matin & moitié le soir.

Jours.	Lever du Soleil.		Couch. du Soleil.		Déclinaison du Soleil.			Lever de la Lune.			Couch. de la Lune.		
	H.	M.	H.	M	Deg.	Min.		H.	M.		H.	M.	
1	3	59	8	1	23	6	Boréale.	8	56	Soir.	5	9	Matin.
2	3	59	8	0	23	1		9	23		6	24	
3	4	0	8	0	22	56		9	44		7	41	
4	4	0	7	59	22	51		10	3		8	59	
5	4	1	7	59	22	45		10	25		10	16	
6	4	1	7	58	22	39		10	45		11	35	
7	4	2	7	58	22	33		11	8		0	53	Soir.
8	4	3	7	57	22	26		11	39		2	14	
9	4	4	7	56	22	19		Matin.			3	32	
10	4	4	7	55	22	11		0	16		4	45	
11	4	5	7	54	22	3		1	5		5	51	
12	4	6	7	54	21	55		2	2		6	49	
13	4	7	7	53	21	46		3	10		7	30	
14	4	8	7	52	21	37		4	26		8	1	
15	4	9	7	51	21	27		5	40		8	25	
16	4	10	7	50	21	17		6	51		8	49	
17	4	11	7	49	21	7		8	2		9	8	
18	4	12	7	48	20	57		9	9		9	23	
19	4	13	7	47	20	47		10	17		9	41	
20	4	14	7	46	20	34		11	23		10	0	
21	4	15	7	44	20	23		0	29	Soir.	10	18	
22	4	16	7	43	20	11		1	36		10	42	
23	4	17	7	42	19	58		2	42		11	12	
24	4	19	7	41	19	46		3	47		11	50	
25	4	20	7	40	19	33		4	45		Matin.		
26	4	21	7	38	19	19		5	36		0	39	
27	4	22	7	37	19	6		6	19		1	37	
28	4	24	7	36	18	52		6	56		2	45	
29	4	25	7	34	18	37		7	24		4	1	
30	4	26	7	33	18	23		7	48		5	22	
31	4	28	7	32	18	8		8	9		6	42	

SEPTEMBRE.

September, *par syncope de* septem ab imbre, *le septiéme après les neiges, qui se divisoient en premieres & secondes neiges ; ces noms populaires sont ceux des mois que quelques Auteurs ont retranchés mal-à-propos du Calendrier de Romulus.*

Jours.	Sol. en la ♎ le 22, à 1 h. 39 m. du soir.	Lune.
1	jeudi S. Leu, Archevêq. de Sens.	21
2	vend. s. Lazare, réſuſcité par N. S.	22
3	ſam. s. Grégoire le Grand, Pape.	23
4	*XV. Dim.* s. Marcel, M. & ste Roſ.	24
5	lundi s. Victorin, Ev. d'Amiterne.	25
6	mardi s. Saffier, Confeſſeur.	26
7	merc. s. Cloud, Prêtre hon. à Paris.	27
8	jeudi *La Nativité de la Vierge.*	28
9	vend. st Omer, Evêq. de Terouane.	29
10	ſam. s. Nicolas de Tolentin.	30
11	*XVI. Dim.* ste Théodore, Pénitente.	1
12	lundi La F. de s. Raphaël, Arcange.	2
13	mardi s. Maurille, Evêq. d'Angers.	3
14	merc. L'Exaltation de ste Croix.	4
15	jeudi st Evre, Evêque de Toul.	5
16	vend. s. Cyprien, Ev. & Docteur.	6
17	ſam. s. Lambert, Ev. de Maſtrecht.	7
18	*XVII. Dim.* s. JeanChryſ. Ev. & D.	8
19	lundi s. Janvier, Evêq. & Martyr.	9
20	mardi ste Fauſte, V. & Mart. *Jeûne.*	10
21	merc. *Les 4 Tems. S. Matthieu, Ap.*	11
22	jeudi s. Maurice, Mart. L'AUT. ♎	12
23	vend. ste Thecle, Vierge & Martyr.	13
24	ſam. st Andoche, Prêtre.	14
25	*XVIII. Dim.* s. Firmin, Ev. & M.	15
26	lundi s. Guérin, Abbé de Corvey.	16
27	mardi s. Côme, s. Damien, MM.	17
28	merc. s. Ceran, Evêque de Paris.	18
29	jeudi *S. Michel & les SS. Anges.*	19
30	vend. s. Jerôme, Doct. de l'Egliſe.	20

Phaſes de la Lune.

Dernier quartier le 3 à 3 h. 22 min. du ſoir, la lune étant dans 11 d. 33 min. des Gemeaux, ♊

Nouvelle lune le 11 à 3 h. 31 minut. du mat. la lune étant dans 18 d. 51 minut. de la Vierge, ♍

Premier quartier le 19 à 7 h. 41 min. du mat. la lune étant dans 26 d. 49 minut. du Sagittaire, ♐

Pleine lune le 26 à 7 h. 23 minut du mat. la lune étant dans 3 d. 19 min. du Bélier, ♈

SEPTEMBRE.

Depuis le premier de ce mois jusqu'au dernier, les jours sont diminués d'une heure 43 minutes, moitié le matin & moitié le soir.

Jours.	*Lever du Soleil.*		*Couch. du Soleil.*		*Déclinaison du Soleil.*		*Lever de la Lune.*		*Couch. de la Lune.*	
	H.	M.	H.	M.	Deg.	Min.	H.	M.	H.	M.
1	5	19	6	40	8 Boréale.	3	8 Soir.	24	11 M. Soir.	13
2	5	20	6	39	7	41	9	8	0	30
3	5	22	6	37	7	19	9	56	1	39
4	5	24	6	35	6	57	10	57	2	39
5	5	26	6	33	6	34	Matin.		3	29
6	5	27	6	32	6	12	0	6	4	8
7	5	29	6	30	5	49	1	18	4	39
8	5	31	6	28	5	27	2	27	5	4
9	5	33	6	26	5	4	3	40	5	24
10	5	34	6	25	4	41	4	48	5	44
11	5	36	6	23	4	18	5	56	6	1
12	5	38	6	21	3	55	7	4	6	20
13	5	40	6	19	3	32	8	10	6	38
14	5	42	6	18	3	9	9	18	7	0
15	5	43	6	16	2	46	10	23	7	26
16	5	45	6	14	2	23	11	30	7	57
17	5	47	6	12	1	59	0 Soir.	31	8	37
18	5	49	6	10	1	36	1	26	9	26
19	5	50	6	9	1	13	2	19	10	24
20	5	52	6	7	0	49	2	58	11	31
21	5	54	6	5	0	26	3	30	Matin.	
22	5	56	6	3	0	2	4	0	0	44
23	5	58	6	2	0 Australe.	21	4	24	2	2
24	5	59	6	0	0	44	4	47	3	21
25	6	1	5	58	1	8	5	11	4	42
26	6	3	5	56	1	31	5	34	6	4
27	6	5	5	54	1	55	6	1	7	28
28	6	7	5	53	2	18	6	33	8	54
29	6	8	5	51	2	42	7	12	10	17
30	6	10	5	49	3	5	8	2	11	33

OCTOBRE.

October *tire son nom de la même source que le précédent : Domitien né dans ce mois voulut lui donner son nom, & à Septembre son surnom de* Germanicus, *parce que c'étoit le mois où il étoit parvenu à l'Empire ; ses vains projets périrent avec lui.*

Sol. au ♏ le 22, à 9 h. 25 m. du soir.

Jours.		Jours.
1	sam. La Translation s. Remy.	21
2	*XIX. Dim.* La Fête des ss. Anges G.	22
3	lundi s. Denys l'Aréopag. Evêque.	23
4	mardi s. François d'Assise.	24
5	merc. ste Aure, V. Abbesse à Paris.	25
6	jeudi s. Bruno, Inst. des Chartreux.	26
7	vend. s. Serge & s. Bacque, MM.	27
8	sam. s. Demetrius, Martyr.	28
9	*XX. Dim. S. Denys, Ev. de Paris, M.*	29
10	lundi ste Telchide, Abb. de Joarre.	1
11	mardi s. Venant, Abbé en Touraine.	2
12	merc. s. Maximilien, Evêque.	3
13	jeudi s. Geraud, Comte d'Orillac.	4
14	vend. ste Angadreme, Vierge.	5
15	sam. ste Thérese, V. Instit. des Car.	6
16	*XXI. Dim.* s. Bertrand, Evêque.	7
17	lundi s. Cerboney, Evêque.	8
18	mardi s. Luc, Evangéliste.	9
19	merc. s. Savinien, I. Evêq. de Sens.	10
20	jeudi s. Caprais, M. à Agen.	11
21	vend. ste Ursule, Vierge & Mart.	12
22	sam. s. Mellon, Ev. de Rouen. ♑	13
23	*XXII. Dim.* s. Jean de Capistran.	14
24	lundi s. Magloire, Evêque.	15
25	mardi s. Crépin, s. Crépinien, MM.	16
26	merc. s. Sigisbaud, Evêq. de Metz.	17
27	jeudi st Eucaire de Liverdun. *Jeûne.*	18
28	vend. *S. Simon S. Jude, Apôtres.*	19
29	sam. s. Castor, Evêque d'Apt.	20
30	*XXIII. Dim.* s. Lucain, Martyr.	21
31	lundi s. Quentin, Martyr. *Jeûne.*	22

Phases de la Lune.

Dernier quartier le 3 à 0 h. 6 min. du mat. la lune étant dans 10 d. 16 min. de l'Ecrevisse, ♋

Nouvelle lune le 10 à 7 h. 56 minut. du soir, la lune étant dans 18 d. 0 min. de la Balance, ♎

Premier quartier le 18 à 11 h. 20 m. du soir, la lune étant dans 26 d. 6 minut. du Capricorne, ♑

Pleine lune le 25 à 6 h. 10 min. du soir, la lune étant dans 2 d. 49 min. du Taureau, ♉

OCTOBRE.

Du premier de ce mois jusqu'au dernier, les jours sont diminués d'une heure 44 minutes, moitié le matin & moitié le soir.

Jours.	*Lever du Soleil.*		*Couch. du Soleil.*		*Déclinaison du Soleil.*		*Lever de la Lune.*		*Couch. de la Lune.*	
	H.	M.	H.	M.	Deg.	Min.	H.	M.	H.	M.
1	6	12	5	47	3 Australe.	28	9 Soir.	3	0 Soir.	41
2	6	14	5	45	3	52	10	7	1	36
3	6	16	5	44	4	15	11	29	2	17
4	6	17	5	42	4	38	Matin.		2	52
5	6	19	5	40	5	1	0	31	3	16
6	6	21	5	38	5	24	1	39	3	40
7	6	23	5	37	5	47	2	48	3	58
8	6	24	5	35	6	10	3	54	4	16
9	6	26	5	33	6	33	5	2	4	34
10	6	28	5	31	6	56	6	8	4	53
11	6	31	5	30	7	19	7	18	5	17
12	6	32	5	28	7	41	8	23	5	41
13	6	33	5	26	8	4	9	27	6	9
14	6	35	5	24	8	26	10	31	6	6
15	6	37	5	22	8	48	11	28	7	32
16	6	39	5	21	9	11	0 Soir.	18	8	25
17	6	40	5	19	9	33	1	2	9	27
18	6	42	5	17	9	54	1	37	10	36
19	6	44	5	15	10	16	2	6	11	49
20	6	46	5	14	10	38	2	32	Matin.	
21	6	47	5	12	10	59	2	54	1	5
22	6	49	5	10	11	20	3	15	2	22
23	6	51	5	9	11	41	3	41	3	41
24	6	52	5	7	12	2	4	6	5	4
25	6	54	5	5	12	23	4	36	6	30
26	6	56	5	4	12	43	5	11	7	56
27	6	57	5	2	13	4	5	57	9	16
28	6	59	5	0	13	24	6	54	10	29
29	7	1	4	59	13	44	7	59	11	31
30	7	2	4	57	14	3	9	11	0 Soir.	18
31	7	4	4	55	14	23	10	25	0	57

NOVEMBRE.

November *est formé de ces mots*, novem ab imbre, *parce qu'il voit le neuvième depuis l'hyver. L'Empereur Commode essaya vainement de changer son nom & celui de Décembre.*

Sol. au ♐ le 21, à 5 h. 31 min. du soir.

Jours.		Lune.
1	mardi LA TOUSSAINT.	23
2	merc. *Les Morts.*	24
3	jeudi *S. Marcel, Evêque de Paris.*	25
4	vend. s. Charles, Archev. de Milan.	26
5	sam. ste Bertille, Vierge & Abb.	27
6	*XXIV. Dim.* s. Léonard, Solitaire.	28
7	lundi s. Baudin, Evêque de Tours.	29
8	mardi Les saintes Reliques.	30
9	merc. s. Mathurin, Prêtre.	1
10	jeudi s. Léon le Grand, Pape.	2
11	vend. *S. Martin, Evêque de Tours.*	3
12	sam. s. René, Evêque. s. Vrain.	4
13	*XXV. Dim.* s. Brice, Ev. de Tours.	5
14	lundi ste Balsamie, honor. à Reims.	6
15	mardi st Eugene, Martyr.	7
16	merc. st Esme, Evêq. de Cantorb.	8
17	jeudi st Agnan, Evêque d'Orléans.	9
18	vend. ste Aude, Vierge.	10
19	sam. ste Elisabeth, Reine d'Hong.	11
20	*XXVI. Dim.* st Emond, Roy d'Angl.	12
21	lundi La Présentat. de la Vierge. ♐	13
22	mardi ste Cécile, Vierge & Martyr.	14
23	merc. s. Clement, Pape & Martyr.	15
24	jeudi s. Severin, Solitaire.	16
25	vend. ste Catherine, Vierge & Mart.	17
26	sam. ste Génevieve des Ardens.	18
27	*I. Dim. de l'Avent.* s. Vital, Martyr.	19
28	lundi ste Quiete, femme mariée.	20
29	mardi s. Saturnin, Evêque. *Jeûne.*	21
30	merc. *St André, Apôtre.*	22

Phases de la Lune.

Dernier quartier le 1 à 0 h. 18 min. du soir, la lune étant dans 9 d. 38 minutes du Lion, ♌

Nouvelle lune le 9 à 2 h. 12 m. du soir, la lune étant dans 17 d. 43 min. du Scorpion, ♏

Premier quartier le 17 à 0 h. 51 m. du soir, la lune étant dans 25 d. 46 minutes du Verseau, ♒

Pleine lune le 24 à 4 h. 1 minut du mat. la lune étant dans 2 d. 25 minutes des Gemeaux, ♊

NOVEMBRE.

Du premier de ce mois jusqu'au dernier, les jours sont diminués d'une heure 18 minutes, moitié le matin & moitié le soir

Jours.	*Lever du Soleil.*		*Couch. du Soleil.*		*Déclinaison du Soleil.*		*Lever de la Lune.*		*Couch. de la Lune.*	
	H.	M.	H.	M.	Deg.	Min.	H.	M.	H.	M.
1	7	6	4	54	14 Australe.	42	11 S.	36	1 Soir.	25
2	7	7	4	52	15	1	Matin.		1	48
3	7	9	4	50	15	20	0	43	2	11
4	7	11	4	49	15	38	1	53	2	29
5	7	12	4	47	15	56	2	57	2	46
6	7	14	4	46	16	14	4	2	3	3
7	7	15	4	44	16	32	5	7	3	21
8	7	17	4	43	16	50	6	14	3	46
9	7	18	4	41	17	7	7	18	4	8
10	7	20	4	40	17	23	8	25	4	47
11	7	21	4	38	17	40	9	23	5	29
12	7	23	4	37	17	56	10	16	6	20
13	7	24	4	35	18	12	11	2	7	20
14	7	26	4	34	18	28	11	37	8	25
15	7	27	4	32	18	43	0 Soir.	7	9	34
16	7	28	4	31	18	58	0	33	10	46
17	7	30	4	30	19	12	0	56	Matin.	
18	7	31	4	28	19	27	1	16	0	2
19	7	32	4	27	19	41	1	37	1	19
20	7	34	4	26	19	54	2	0	2	35
21	7	35	4	25	20	7	2	25	3	54
22	7	36	4	23	20	20	2	59	5	18
23	7	37	4	22	20	32	3	38	6	40
24	7	38	4	21	20	44	4	31	7	58
25	7	40	4	20	20	56	5	35	9	6
26	7	41	4	19	21	7	6	46	10	3
27	7	42	4	18	21	18	8	0	10	47
28	7	43	4	17	21	29	9	17	11	20
29	7	44	4	16	21	39	10	26	11	45
30	7	45	4	15	21	48	11	36	0 S.	7

DE'CEMBRE.

December, *abregé de* decem ab imbre, *le dixiéme depuis les neiges. L'année se comptoit, avant Romulus, par le tems des neiges, & de depuis les neiges, sans retrancher ni ajouter : on a distingué les mois par des noms différens, & transféré l'ordre ancien de l'année.*

Jours.	Sol. au ♑ le 21, à 5 h. 24 min. du mat.
1	jeudi St Eloy, Evêque de Noyon.
2	vend. s. François Xavier, Prêtre.
3	sam. s^t Anême, Evêq. de Poitiers.
4	*II. Dim.* s^te Barbe, Vierge & Mart.
5	lundi s. Sabas, Abbé en Palestine.
6	mardi s. Nicolas, Evêque de Myre.
7	merc. s^te Fare, Abb. de Farmout.
8	jeudi *La Conception de la Vierge.*
9	vend. s. Enguerran, Abbé de s. Riq.
10	sam. s^te Valere, V. M. en Combr.
11	*III. Dim.* s. Fuscien, M. à Amiens.
12	lundi s. Valery, Abbé en Vimeu.
13	mardi s^te Luce, V. & Mart. à Syr.
14	merc. *Les 4 Tems.* s. Nicaise, Ev. M.
15	jeudi s. Maximin, Abbé.
16	vend. s^te Adélaïde, Impératrice.
17	sam. s^te Olympiade, Vierge & M.
18	*IV. Dim.* s. Gatien, Ev. de Tours.
19	lundi s. Timoleon, M. en Maurit.
20	mardi s. Philogone, Evêque d'Ant.
21	merc. *S. Thomas, Apôt.* L'Hyv. ♑
22	jeudi s. Honger, Evêq. d'Utrecht.
23	vend. s^te Victoire, Vierge & Mart.
24	sam. s. Donat d'Antioc. M. *Jeûne.*
25	*Dim.* NOEL.
26	lundi *St Etienne, premier Martyr.*
27	mardi *S. Jean l'Evangéliste, Apôtre.*
28	merc. *Les SS. Innocens, Martyrs.*
29	jeudi s. Trophime, Confesseur.
30	vend. s. Roger, Evêq. de Cannes.
31	sam. s. Sylvestre, Pap. s^te Colombe.

Jours.	*Phases de la Lune.*
23	
24	
25	Dernier quartier le
26	1 à 4 h. 16 min.
27	du mat. la lune
28	étant dans 9 d.
29	36 minut. de la
30	Vierge, ♍
1	Nouvelle
2	lune le 9
3	à 9 h. 2 minut.
4	du mat. la lune
5	étant dans 15 d.
6	48 minut. de la
7	Vierge, ♍
8	Premier
9	quartier le
10	16 à 11 h. 32 m.
11	du soir, la lune
12	étant dans 17 d.
13	54 min. du Sa-
14	gittaire, ♐
15	Pleine
16	lune le 23
17	à 3 h. 21 minut.
18	du soir, la lune
19	étant dans 25 d.
20	39 min. des Pois-
21	sons, ♓
22	Dernier
23	quartier le
	30 à 11 h. 20 m.
	du soir, la lune
	étant dans 2 d.
	29 min. de l'Ecrevisse, ♋

DE'CEMBRE.

Du premier jusqu'au 21, les jours sont diminués de 19 minutes; & depuis le 21 jusqu'au dernier, ils sont augmentés de 4 minutes, moitié le matin & moitié le soir.

Jours.	*Lever du Soleil.*		*Couch. du Soleil.*		*Déclinaison du Soleil.*		*Lever de la Lune.*		*Couch. de la Lune.*	
	H.	M.	H.	M.	Deg.	Min.	H.	M.	H.	M.
1	7	46	4	14	21 Australe.	58	Matin.		0 Soir.	27
2	7	47	4	13	22	6	0	39	0	44
3	7	47	4	12	22	15	1	47	1	3
4	7	48	4	12	22	23	2	52	1	22
5	7	49	4	11	22	30	3	56	1	42
6	7	50	4	10	22	37	5	2	2	7
7	7	50	4	9	22	44	6	8	2	40
8	7	51	4	9	22	50	7	9	3	19
9	7	52	4	8	22	56	8	3	4	7
10	7	52	4	8	23	1	8	51	5	5
11	7	53	4	7	23	6	9	30	6	9
12	7	53	4	7	23	10	10	1	7	18
13	7	53	4	6	23	14	10	27	8	30
14	7	54	4	6	23	18	10	50	9	41
15	7	54	4	6	23	20	11	11	10	54
16	7	54	4	5	23	23	11	31	Matin.	
17	7	55	4	5	23	25	11	53	0	9
18	7	55	4	5	23	27	0 Soir.	16	1	25
19	7	55	4	5	23	27	0	43	2	44
20	7	55	4	5	23	28	1	19	4	2
21	7	55	4	5	23	28	2	4	5	19
22	7	55	4	5	23	28	3	2	6	30
23	7	55	4	5	23	27	4	0	7	35
24	7	55	4	5	23	26	5	23	8	25
25	7	55	4	5	23	24	6	39	9	3
26	7	54	4	6	23	22	7	53	9	33
27	7	54	4	6	23	19	9	6	9	59
28	7	54	4	6	23	16	10	15	10	20
29	7	53	4	7	23	12	11	24	10	36
30	7	53	4	7	23	8	Matin.		10	55
31	7	53	4	8	23	4	0	29	11	13

ABREGÉ CHRONOLOGIQUE
sur la diviſion des âges du Monde.

POur avoir une idée générale de la Chronologie, il n'y a qu'à ſe repréſenter que comme la Semaine ſe diviſe en ſept jours, tous les Tems auſſi depuis la Création du Monde juſqu'à préſent, ſe diviſent en ſept âges, ſçavoir,

Le premier ayant commencé avec le Monde, s'eſt terminé au Déluge, & a duré 1656 ans.

Le ſecond a commencé à la fin du Déluge, s'eſt terminé à la vocation d'Abraham, & a duré 426 ans.

Le troiſiéme a commencé à la vocation d'Abraham, s'eſt terminé à la ſortie des Iſraëlites ou Peuple Juif de l'Egypte, & a duré 430 ans.

Le quatriéme a commencé à la ſortie des Iſraëlites de l'Egypte, s'eſt terminé à la fondation du Temple de Salomon, & a duré 480 ans.

Le cinquiéme a commencé à la fondation du même Temple, s'eſt terminé à la fin de la captivité des Juifs à Babylone, arrivée ſous le Roy Cyrus, & a duré 476 ans.

Le ſixiéme a commencé à la délivrance des Juifs par Cyrus, s'eſt terminé à la Naiſſance de JESUS-CHRIST, & a duré 532 ans.

Le ſeptiéme a commencé à la Naiſſance de ce divin Sauveur, arrivée l'an 4000 du Monde, depuis laquelle on compte 1768 ans. Ainſi toutes les années de ces différens âges font enſemble 5768 ans.

Outre ces ſept âges du Monde, les habiles Chronologiſtes nous font encore remarquer *cinq époques* conſidérables, pour ſervir à l'intelligence de l'Hiſtoire ſacrée & profane.

Premiere époque, *la priſe de Troie* l'an du Monde 2830, & devant JESUS-CHRIST 1184 ans.

Seconde époque, *fondation de Rome* l'an 3250, & devant Notre-Seigneur 754.

Troiſiéme époque, *Carthage vaincue par Scipion*, 200 ans avant la venue du Meſſie.

Quatriéme époque, *Conſtantin*, ou *la Paix de l'Egliſe*, arrivée 312 ans depuis la Naiſſance du Fils de Dieu.

Cinquiéme & derniere époque, *Charlemagne*, ou *le Rétabliſſement de l'Empire d'Occident*, l'an 800 de Notre-Seigneur.

NAISSANCES ET ALLIANCES DES ROIS, REINES,

ET PRINCIPAUX PRINCES ET PRINCESSES DE L'EUROPE.

DE FRANCE.

LOUIS XV. LE BIEN-AIMÉ, *né* à Versailles 15 Février 1710, Roy de France & de Navarre 1er Septemb. 1715, *sacré & couronné* à Reims 25 Octobre 1722, *marié* à Fontainebleau 5 Septembre 1725.

MARIE, Princesse de Pologne, Reine de France & de Navarre, *née* 23 Juin 1703.

LOUIS AUGUSTE de France, Dauphin, *né* à Versailles 23 Aoust 1754.

LOUIS STANISLAS XAVIER de France, Comte de Provence, *né* à Versailles 17 Novembre 1755.

CHARLES PHILIPPE de France, Comte d'Artois, *né* à Versailles 9 Octobre 1757.

MARIE ADÉLAIDE CLOTILDE XAVIERE de France (MADAME), *née* à Versailles 23 Septembre 1759.

ELISABETH PHILIPPE MARIE HELENE de France, *née* à Versailles 3 Mai 1764.

MARIE ADÉLAIDE de France (MADAME), *née* à Versailles 23 Mars 1732.

Madame VICTOIRE LOUISE MARIE THÉRESE de France, *née* à Versailles 11 May 1733.

Madame SOPHIE PHILIPPINE ELISABETH JUSTINE de France, *née* à Versailles 27 Juillet 1734.

Madame LOUISE MARIE de France, *née* à Vers. 15 Juill. 1737.

LOUIS PHILIPPE d'Orleans, Duc d'Orleans, *né* à Versailles 12 May 1725, *marié* 17 Décembre 1743 à Louise Henriette de Bourbon-Conty, *veuf* 9 Février 1759.

LOUIS PHILIPPE JOSEPH d'Orleans, Duc de Chartres, *né* à Saint-Cloud 13 Avril 1747.

LOUISE MARIE THERESE MATILDE d'Orleans (MADEMOISELLE) *née* à S. Cloud 9 Juillet 1750.

LOUIS JOSEPH de Bourbon, Prince de Condé, *né* à Paris 9 Aoust 1736, *marié* 3 May 1753, à Charlotte Godefride Elisabeth de Rohan-Soubise, *veuf* 4 Mars 1760.

LOUIS HENRI JOSEPH de Bourbon-Condé, Duc de Bourbon, *né* 13 Avril 1756.

N. Mademoiselle de Bourbon-Condé, *née* 5 Octobre 1757.

LOUIS de Bourbon-Condé, (Comte de Clermont) *né* 15 Juin 1709.

LOUISE ELISABETH de Bourbon-Condé, *née* à Verſailles 22 Novembre 1693, *mariée* 16 Juillet 1712 à Louis Armand Prince de Conty, *veuve* 4 May 1727.

LOUIS FRANÇOIS de Bourbon, Prince de Conty, *né* à Paris 13 Aouſt 1717, *marié* 22 Janvier 1732 à Louiſe Diane d'Orleans, *veuf* 26 Sept. 1736, Grand-Prieur de France 15 Avril 1749.

LOUIS FRANÇOIS JOSEPH de Bourbon-Conty, Comte de la Marche, *né* à Paris 1er Sept. 1734, *marié* 7 Février 1759 à FORTUNÉE MARIE D'EST, Comteſſe de la Marche, *née* 24 Novembre 1731.

HENRIETTE LOUISE MARIE FRANÇOISE GABRIELLE de Bourbon-Condé, (Mademoiſelle de Vermandois) *née* 15 Janvier 1703, Abbéſſe de Beaumont-les-Tours en 1733.

LOUIS CHARLES de Bourbon, Comte d'Eu, *né* 15 Octob. 1701.

LOUIS JEAN MARIE de Bourbon, Duc de Penthiévre, *né* à Rambouillet 16 Novembre 1725, *marié* 29 Décembre 1744 à Marie Thereſe Félicité d'Eſt, *veuf* 30 Avril 1754.

LOUIS ALÉXANDRE JOSEPH STANISLAS de Bourbon, Prince de Lamballe, *né* 6 Septembre 1747, *marié* 17 Janvier 1767 à MARIE THERESE LOUISE DE CARIGNAN, *née* 8 Septembre 1749.

N. de Bourbon, fille de M. le Duc de Penthiévre, *née* 13 Mars 1753.

D'ESPAGNE.

CHARLES III. *né* 20 Janv. 1716, Roy des deux Siciles 15 May 1734, *marié* 19 Juin 1738 à Marie Amélie de Saxe, puis Roy d'Eſpagne & des Indes 10 Aouſt 1759, *veuf* 27 Sept. 1760.

CHARLES ANTOINE PASCHAL FRANÇOIS XAVIER JEAN NEPOMUCENE JOSEPH JANVIER SERAPHIN DIEGUE, Prince des Aſturies, *né* 11 Novembre 1748, *marié* 4 Septembre 1765 à LOUISE MARIE THERESE de Parme, *née* 9 Déc. 1751.

GABRIEL ANTOINE FRANÇOIS-XAVIER JEAN-NÉPOMUCENE JOSEPH SÉRAPHIN PASCAL SAUVEUR, Infant d'Eſpagne, *né* 12 May 1752.

ANT. PASCAL FRANÇOIS JEAN NÉPOMUCENE ANIELLO RAYMOND SYLVESTRE, Infant d'Eſpagne, *né* 31 Déc. 1755.

FRANÇOIS-XAVIER ANTOINE PASCAL BERNARD FRANÇOIS-DE-PAULE JEAN-NEPOMUCENE ANIEL JULIEN, Infant d'Eſpagne, *né* 17 Février 1757.

MARIE JOSEPHE, Infante d'Eſpagne, *née* 16 Juillet 1744.

MARIE LOUISE, *voyez* TOSCANE.

DOM LOUIS ANT. JACQ. Infant d'Espagne, frere du Roy, *né* 25 Juillet 1727, a abdiqué l'état ecclésiastique en 1754.

DES DEUX SICILES.

FERDINAND IV. Infant d'Espagne, *né* 12 Janvier 1751, Roy de Naples & des Deux Siciles 5 Octobre 1759.

DE PORTUGAL.

JOSEPH de Bragance, *né* 6 Juin 1714, *marié* 19 Janvier 1729, Roy de Portugal 31 Juillet 1750.

MARIE ANNE VICTOIRE d'Espagne, Reine de Portugal, *née* 31 Mars 1718.

DOM PEDRO, Infant de Portugal, frere du Roy, *né* 5 Juillet 1717, *marié* 6 Juin 1760 à

MARIE FRANÇOISE ELISABETH JOSEPHE ANTOINETTE GERTRUDE de Portugal, Princesse du Brésil, *née* 17 Décembre 1734.

JOSEPH FRANÇOIS XAVIER, Prince de Beïra, *né* 20 Aoust 1761.

JEAN MARIE LOUIS JOSEPH FRANÇOIS XAVIER DE PAULE ANTOINE DOMINIQUE RAPHAEL, Prince de Beïra. *né* 13 Mai 1767.

MARIE ANNE FRANÇOISE JOSEPHE RITE JEANNE de Portugal, *née* 8 Octobre 1736.

MARIE FRANÇOISE DOROTHÉE JOSEPHE ANTOINETTE GERTRUDE RITE JEANNE EUGÉNIE de Portugal, *née* 21 Septembre 1739.

MARIE FRANÇOISE BÉNEDICT. ANNE ELISABETH JOSEPHE ANT. LAURENCE IGNACE THÉRESE GERT. RITE ANNE ROSE de Portugal, *née* 25 Juillet 1746.

D'ITALIE.

CLÉMENT XIII. Pape (Charles Rezzonico) Venitien, *né* 7 Mars 1693, Cardinal en 1737; son éxaltation 6 Juillet 1758, son couronnement le 16 du même mois.

DE TOSCANE.

PIERRE LEOPOLD JOSEPH, frere de l'Empereur, *né* 5 Mai 1747, Grand Duc de Toscane 23 Août 1765, *marié* 16 Février 1765 à

MARIE LOUISE, Infante d'Espagne, Grande Ducheſſe de Toscane, *née* 24 Novembre 1745.

MARIE THERESE JOSEPHE CHARLOTTE JEANNE, Princesse de Toscane, *née* 14 Janvier 1767.

DE PARME.

DON FERDINAND, Infant d'Espagne, *né* 20 Janvier 1751, Duc de Parme, de Plaisance & de Guastalla, 18 Juillet 1765.

LOUISE MARIE THERESE de Parme, *voyez* ESPAGNE.

DE MODENE.

FRANÇOIS MARIE d'Est, *né* 2 Juillet 1698, *marié* 21 Juin 1720 à Charlote Aglaé d'Orleans, Duc de Modene 26 Octobre 1737; *veuf* 19 Janvier 1761.

HERCULE RENAUD, Prince héréditaire de Modene, *né* 22 Novembre 1727, *marié* 29 Septembre 1741 à MARIE THÉRESE CYBO, Princesse héréditaire de Modene, *née* 29 Juin 1725.

MARIE BÉATRIX d'Est, fille du Prince héréditaire de Modene, *née* 29 Avril 1750.

MATHILDE d'Est, Princesse de Modene, *née* 7 Février 1729.

FORTUNÉE MARIE d'Est, Comtesse de la Marche, *Voyez* FRANCE.

ELISAB. ERNESTINE d'Est, Princesse de Modene, *née* 8 Fév. 1741.

BENÉDICTINE ERNESTINE MARIE, sœur du Duc de Modene, *née* 18 Aoust 1697.

AMÉLIE JOSEPHE, sœur du Duc de Modene, *née* 28 Juillet 1699.

HENRIETTE MARIE de Modene, *née* 27 May 1702, *mariée* 5 Février 1728 à Antoine Farnese Duc de Parme, *veuve* 20 Janvier 1731, *remariée* en 1740 à Leopold Prince de Hesse-Darmstadt, *veuve* 1764.

THÉODORE de Hesse-Darmstad, Duchesse premiere Douairiere de Guastalla, *née* 6 Février 1706, *mariée* 23 Février 1727 à Antoine Ferdinand Gonzague, *veuve* 19 Avril 1729.

MARIE ELÉONORE CHARLOTE d'Holstein-Wisembourg, *née* 18 Février 1715, *mariée* 28 Avril 1731 à Joseph Marie Duc de Guastalla, seconde Douairiere, *veuve* 15 Aoust 1746.

DE MALTE.

EMANUEL de Pinto, Portugais, *né* 24 May 1681, élû Grand-Maitre 18 Janvier 1741.

DE SAVOYE.

CHARLES EMANUEL III. de Savoye, *né* 27 Avril 1701, *marié* en 1res nôces 16 Févr. 1722 à Anne Christine de Neubourg, morte 12 Mars 1723; en 2des noces 2 Juill. 1724 à Christine Jeanne de Hesse-Rhinfels, dont il étoit *veuf* depuis le 13 Janv. 1735; Roy de Sardaigne & Duc de Savoye 3 Sept. 1730; *remarié* 1er Avril 1737 à Elisabeth Thérese de Lorraine, morte 3 Juillet 1741.

VICTOR AMÉDÉE MARIE, Duc de Savoye, *né* 26 Juin 1726, *marié* 31 May 1750 à MARIE ANTOINETTE FERDINANDE d'Espagne, Duchesse de Savoye, *née* 17 Novembre 1729.

CHARLES EMMANUEL FERDINAND MARIE, Prince de Piémont, *né* 24 May 1751.

VICTOR EMMANUEL de Savoye, Duc d'Aost, *né* 24 Juill. 1759.

MAURICE JOSEPH MARIE de Savoye, Duc de Montferrat, *né* 13 Septembre 1762.

CHARLES FELIX JOSEPH MARIE, Duc de Genevois, *né* 6 Avril 1765.

JOSEPH BENOIST MARIE PLACIDE, Comte de Maurienne, *né* 6 Octobre 1766.

MARIE JOSÉPHINE LOUISE, Princesse de Savoye, *née* 2 Septembre 1753.

MARIE THÉRESE, Princesse de Savoye, *née* 31 Janvier 1756.

MARIE ANNE CHARLOTE, Prin. de Savoye, *née* 16 Déc. 1757.

MARIE JOSEPHE FERDINAND, Princesse de Savoye, *née* 21 Novembre 1760.

MARIE CHARLOTTE ANTOINETTE ADÉLAÏDE, Princesse de Savoye, *née* 17 Janvier 1764.

BENOIST MARIE MAURICE, Duc de Chablais, *né* 21 Juin 1741.

ELÉON. MARIE THER. Princesse de Savoye, *née* 28 Fév. 1728.

MARIE FÉLICITÉ, Princesse de Savoye, *née* 20 Mars 1730.

LOUIS VICTOR AMÉDÉE JOSEPH de Savoye, Prince de Carignan, *né* à Paris 25 Septembre 1721, *marié* 4 May 1740.
CHRISTINE HENRIETTE de Hesse-Rhinfels, Princesse de Carignan, *née* 21 Novembre 1717.

VICTOR AMEDÉE, fils du Prince de Carignan, *né* 31 Oct. 1743.

EUGENE MARIE LOUIS, fils du Prince de Carignan, *né* 21 Octobre 1753.

CHARLOTE MARIE LOUISE, fille du Prince de Carignan, *née* 17 Aoust 1742.

LEOPOLDE MARIE, fille du Prince de Carignan, *née* 21 Décembre 1744.

GABRIELLE MARIE, fille du Pr. de Carignan, *née* 17 Mars 1748.

CATHERINE MARIE LOUISE, fille du Prince de Carignan, *née* 4 Avril 1762.

THÉRESE ANNE FÉLICITÉ de Lichtenstein, Comtesse Douairiere de Soissons, *née* 11 May 1694, *mariée* 24 Oct. 1713 à Emanuel de Savoye Prince de Soissons, *veuve* 27 Décembre 1729.

D'ALLEMAGNE.

JOSEPH II. *ré* 13 Mars 1741, *marié* 6 Octobre 1760 à Isabelle de Parme, *veuf* 28 Novembre 1763, élu Roi des Romains 27 Mars 1764, couronné 3 Avril suivant, Empereur 18 Août 1765, & Co-Régent des Etats d'Autriche, *remarié* 23 Janvier 1765 à Marie Josephe Antoinette de Baviere, *veuf* en secondes nôces 28 Mai 1767.

THÉRESE ELISABETH PHILIPPINE LOUISE JOSEPHE JEANNE, fille de l'Empereur, *née* 20 Mars 1762.

MARIE THÉRESE WALPURGE AMÉLIE CHRISTINE d'Autriche, Impératrice-Douairiere, *née* 13 Mai 1717, Reine de Hongrie & de Bohême 20 Octobre 1740, *mariée* 12 Février 1736 à François I. du nom, *veuve* 18 Août 1765.

PIERRE LÉOPOLD JOSEPH, frere de l'Empereur, *voyez* TOSCANE.

FERDINAND CHARLES ANTOINE JOSEPH JEAN STANISLAS, frere de l'Empereur, *né* 1er Juin 1754.

MAXIMILIEN FRANÇOIS-XAVIER JOSEPH JEAN ANTOI-

NE VINCESLAS, frere de l'Empereur, *né* 8 Décembre 1758.

MARIE ANNE JOSEPHE JEANNE ANTOINETTE, sœur de l'Empereur, *née* 6 Octobre 1738.

MARIE CHRIST. JOSEPHE, sœur de l'Empereur, *voyez* SAXE.

MARIE ELISABETH JOSEPHE JEANNE ANTOINETTE, sœur de l'Empereur, *née* 13 Août 1743.

MARIE AMÉLIE JOSEPHE JEANNE ANTOINETTE, sœur de l'Empereur, *née* 26 Février 1746.

CHARLOTE LOUISE, sœur de l'Empereur, *née* 13 Août 1752.

MARIE ANTOINETTE JOSEPHE JEANNE, sœur de l'Empereur, *née* 2 Novembre 1755.

CHARLES ALÉXANDRE de Lorraine, oncle de l'Empereur, *né* 12 Décembre 1712, *marié* 7 Janvier 1744 à Marie Anne Eléonore Willemine Josephe, Archiducheſſe d'Autriche, 2de fille de Charles VI. *veuf* 16 Décembre 1744, Grand-Maître de l'Ordre Teutonique en 1761.

ANNE CHARLOTTE de Lorraine, tante de l'Empereur, *née* 17 May 1714, Abbêſſe de Remiremont 10 May 1738.

ELECTEURS.

DE MAYENCE.

EMERIC JOSEPH, Baron de Breidbach de Burresheim, *né* 11 Novembre 1707, Electeur & Archevêque de Mayence, 5 Juillet 1763, ſacré 13 Novembre 1763.

DE TREVES.

JEAN PHILIPPE de Walderdorff de Moelburg, *né* 26 May 1701, Electeur & Archevêque de Tréves 18 Janvier 1756, Evêque de Worms 20 Juillet 1763.

DE COLOGNE.

MAXIMILIEN FRÉDÉRIC de Koniſegg-Rothenfels, *né* 13 May 1708, Electeur & Archevêque de Cologne 6 Avril 1761, Evêque Prince de Munſter 22 Décembre 1762.

DE BÓHEME, *Voyez* ALLEMAGNE.

DE BAVIERE.

MAXIMILIEN JOSEPH, Electeur de Baviere, fils de feu Charles VII. *né* 28 Mars 1727, *marié* 8 Juillet 1747 à MARIE ANNE, Princeſſe de Saxe, Electrice de Baviere, *née* 29 Août 1728.

MARIE JOSEPHE de Baviere, fille de Charles VII. *née* 7 Août 1734, *mariée* 10 Juillet 1755 à Louis Guillaume Georges, Margrave de Bade-Baden, *veuve* 22 Octobre 1761.

CLÉMENT FRANÇOIS DE PAULE, Duc de Baviere-à-Munich, *né* 19 Avril 1722, *marié* 17 Janvier 1742 à MARIE ANNE JOSEPHE Princeſſe Palatine de Sultzbach, *née* 22 Juin 1722.

DE SAXE.

FRÉDÉRIC AUGUSTE, *né* 23 Décembre 1750, Electeur de Saxe 17 Décembre 1763.

CHARLES MAXIMILIEN MARIE JEAN-NEPOMUCENE LOUIS FRANÇOIS-XAVIER JANVIER, frere de l'Electeur de Saxe, *né* 24 Septembre 1752.

ANTOINE CLÉMENT, frere de l'Electeur de Saxe, *né* 27 Décembre 1755.

MAXIMILIEN EMMANUEL, frere de l'Electeur de Saxe, *né* 24 Avril 1759.

MARIE AMÉLIE ANNE JOSEPHE ANTOINETTE JUSTINE AUGUSTINE XAVIER LOUISE JEANNE NEPOMUCENE MAGDELEINE WALPURGE CATHERINE, sœur de l'Electeur de Saxe, *née* 26 Septembre 1757.

THERESE MARIE JOSÉPH. ANNE ANTOIN. WALPURGE IGNACE MADELEINE XAVIERE AUGUSTINE LOUISE FORTUNÉE, sœur de l'Electeur de Saxe, *née* 28 Février 1761.

MARIE ANTOINETTE de Baviere, fille du feu Empereur Charles VII. Electrice de Saxe, *née* 19 Juillet 1724, *veuve* 17 Déc. 1763 de Frédéric Chrétien Léopold, Electeur de Saxe.

XAVIER AUGUSTE, Prince de Saxe, oncle de l'Electeur, & Administrateur de l'Electorat, *né* 25 Août 1730.

CHARLES CHRÉTIEN, Prince de Saxe, Duc de Courlande, *né* 13 Juillet 1733, *marié* à
FRANÇOISE DE CORVIN-KRASINSKY, Ducheſſe de Courlande, *née* 9 Mars 1742.

ALBERT CASIMIR IGNACE PIE FRANÇOIS XAVIER, Prince de Saxe-Teſchen, *né* 11 Juillet 1738, *marié* 8 Avril 1766 à
MARIE CHRISTINE JOSEPHE, ſœur de l'Empereur, Ducheſſe de Saxe-Teſchen, *née* 13 Mai 1742.

CLÉMENT VENCESLAS, Prince de Saxe, *né* 28 Septemb. 1739, Evêque de Freyſingen 18 Avril 1763, de Ratiſbonne 27 Avril 1763, & Coadjuteur de l'Evêché d'Augſbourg, 5 Novembre 1764, ſacré 10 Août 1766.

MARIE CHRISTINE ANNE THÉRESE SALOMÉE EULALIE XAVIERE, Princeſſe de Saxe, *née* 12 Février 1735, Coadjutrice de l'Abbaye de Remiremont en 1764.

MARIE ELISABETH APOLLINE CASIMIRE FRANÇOISE XAVIERE, Princeſſe de Saxe, *née* 9 Février 1736.

MARIE CUNEGONDE HEDWIGE FRANÇOISE XAVIERE FLORENCE, Princeſſe de Saxe, *née* 10 Novembre 1740.

DE BRANDEBOURG, *Voyez* PRUSSE.

PALATIN.

CHARLES THÉODORE, *né* 11 Déc. 1724, Prince de Sultzbach 20 Juil. 1733, Elect. Palatin 4 Janv. 1743, *marié* 17 Janv. 1742 à
MARIE ELISABETH ALOÏSE de Sultzbach, Electrice Palatine, *née* 17 Janvier 1721.

D'HANOVRE, *Voyez* ANGLETERRE.

PRINCES D'ALLEMAGNE.

Deux-Ponts.

CHRÉTIEN IV. Prince Palatin, Duc de Deux-Ponts, *né* 6 Septembre 1722.

CHARLES AUGUSTE, Prince de Deux-Ponts, *né* 29 Octobre 1746.

MAXIMILIEN JOSEPH, Prince de Deux-Ponts, *né* 28 May 1756.

MARIE AMÉLIE, Princeſſe de Deux-Ponts, *née* 10 Mai 1752.

MARIE ANNE, Princeſſe de Deux-Ponts, *née* 28 Juillet 1753.

CHRISTINE CAROLINE, Princeſſe Palatine de Deux-Ponts, *née* 17 Novembre 1725, *mariée* 19 Août 1741 à Charles Auguſte Fréderic Prince de Waldeck, *veuve* en Juillet 1763.

CAROLINE de Naſſau-Saarbruck, Ducheſſe Douairiere de Chrétien III. Duc de Birkenfeld & de Deux-Ponts, *née* 12 Août 1704, *mariée* 21 Septembre 1719, *veuve* 3 Février 1735.

MARIE FRANÇOISE de Sultzbach, *née* 15 Juin 1724, *mariée* 5 Février 1746 à Frédéric, Prince Palatin de Deux-Ponts, frere du Duc régnant, *veuve* 15 Août 1767.

Birckenfeld-Gelnhauſen.

JEAN, Prince Palatin, Duc de Birckenfeld-Gelnhauſen, *né* 24 May 1698, *marié* en 1744 à
SOPHIE de Daun, Ducheſſe de Birckenfeld-Gelnhauſen, *née* 29 Août 1719.

JEAN CHARLES de Birckenfeld-Gelnhauſen, *né* 18 Sept. 1745.

Saxe-Veimar.

CHARLES AUGUSTE, Duc de Saxe-Veimar-Eiſnack, *né* 3 Septembre 1757.

FRÉDÉRIC FERDINAND, frere du précédent, *né* 8 Sept 1758.

ANNE AMÉLIE de Brunſwick-Lunebourg, *veuve* d'Erneſt Auguſte, Adminiſtratrice, *née* 24 Octobre 1739.

Saxe-Gotha.

FRÉDÉRIC III. Duc de Saxe-Gotha & Altembourg, *né* 14 Avril 1699, *marié* 1729 à Louiſe Dorothée de Saxe-Meinungen, *veuf* 11 Novembre 1767.

ERNEST LOUIS, Prince héréd. de Saxe-Gotha & Altembourg, *né* 30 Janv. 1745.

AUGUSTE, Prince de Saxe-Gotha, *né* 14 Avril 1747.

FRÉDÉRIQUE LOUISE, Princeſſe de Saxe-Gotha, *née* 30 Janvier 1741.

Saxe-Meinungen.

AUGUSTE FRÉDÉRIC, Duc de Saxe-Meinungen, *né* 19 Novembre 1754.

GEORGES FRÉDÉRIC, Prince de Saxe-Meinungen, *né* 4 Février 1761.

MARIE CHARLOTTE, Princeſſe de Saxe-Meinungen, *née* 11 Septembre 1751.

GUILLELMINE LOUISE, Princeſſe de Saxe-Meinungen, *née* 6 Août 1752.

AMÉLIE AUGUSTE, Princeſſe de Saxe-Meinungen, *née* 4 Mars 1762.

CHARLOTE AMÉLIE de Heſſe-Philipſthall, Ducheſſe de Saxe-Meinungen, *née* 11 Août 1730, *mariée* 26 Septembre 1750, à Antoine Ulric, Duc de Saxe-Meinungen, *veuve* 27 Janv. 1763.

Saxe-Hilburghauſen.

ERNEST FRÉDÉRIC, Duc de Saxe-Hilburghauſen, *né* 10 Juin 1727, *marié* 1er Octobre 1749 à Louiſe ſœur du Roy de Dannemarck, *veuf* 1756, *remarié* à
ERNESTINE AUGUSTE de Saxe-Weimar, Ducheſſe de Saxe-Hildburghauſen, *née* 5 Janvier 1740.

FRÉDÉRIC, Prince héréditaire de Saxe-Hilburghauſen, *né* 29 Avril 1763.

PRÉDÉRIC GUILLAUME, Prince de Saxe-Hilburghauſen, frere du Duc régnant, *né* 8 Octobre 1730.

Saxe-Cobourg.

ERNEST FRÉDÉRIC, Duc de Saxe-Cobourg-Saalfeld, *né* 8 Mars 1724, *marié* à
SOPHIE ANTOINETTE de Brunſwick Wolfembutel, Ducheſſe de Saxe-Cobourg-Saalfeld, *née* 23 Janvier 1724.

FRANÇOIS FRÉDÉRIC, fils du Duc de Saxe-Cobourg-Saalfeld, *né* 15 Juin 1750.

LOUIS CHARLES, Prince de Saxe-Cobourg-Saalfeld, *né* 2 Janvier 1755.

CHRISTIAN FRANÇOIS, frere du Duc de Saxe-Cobourg-Saalfeld, *né* 15 Janvier 1730.

FRÉDÉRIC JOSIAS, frere du Duc de Saxe-Cobourg-Saalfeld, *né* 26 Décembre 1737.

ANNE SOPHIE de Schwartzbourg-Rudelſtadt, *née* 9 Septembre 1700, *veuve* 16 Septembre 1764 de François Joſias, Duc de Saxe-Cobourg-Saalfeld.

Brandebourg-Schwet.

FRÉDÉRIC GUILL. Margrave de Brandebourg-Schwet, *né* 27 Décembre 1700, *marié* 10 Novembre 1734 à Sophie Dorothée de Pruſſe, *veuf* 13 Novembre 1765.

HENRY FRÉDERIC, frere du Margrave de Brandebourg-Schwet, *né* 21 Août 1709, *marié* 13 Mars 1739 à
LÉOPOLDINE MARIE d'Anhalt Deſſau, *née* 18 Avril 1716.

Brandebourg-Bareith.

FRÉDÉRIC CHRISTIAN, Margrave de Brandebourg-Bareith, *né* 17 Juillet 1708.
VICTOIRE CHARLOTE, Princesse d'Anhalt-Bernbourg, Margrave de Brandebourg-Bareith, *née* 25 Septembre 1715.

Brandebourg-Anspach.

CHRISTIAN FRÉDÉRIC, Margrave de Brandebourg-Anspach, *né* 24 Février 1736, *marié* à
FRÉDÉRIQUE CAROLINE de Saxe-Cobourg-Saalfeld, Margrave de Brandebourg-Anspach, *née* 26 Juin 1735.

Wolffenbutel.

CHARLES de Brunswick Duc de Wolffenbutel, *né* premier Aoust 1713, *marié* 2 Juillet 1733, à
PHILIPPINE CHARLOTTE de Prusse, *née* 13 Mars 1716.
CHARLES GUILLAUME, Prince héréditaire de Brunswick-Wolfembutel, *né* 10 Octobre 1735, *marié* 16 Janvier 1764 à
AUGUSTINE, sœur du Roi d'Angleterre, *née* 11 Août 1737.
CHARLES GEORGES AUGUSTE, fils du Prince héréditaire de Brunswick-Wolfembutel, *né* à Londres le 8 Février 1766.
FRÉDÉRIC AUGUSTE, fils du Duc de Wolfembutel, *ne* 29 Octobre 1740.
GUILLAUME ADOLPHE, fils du Duc de Wolfembutel, *né* 18 Mai 1745.
MAXIMILIEN, fils du Duc de Wolfembutel, *né* 10 Octobre 1752.

Bevern.

AUGUSTE GUILLAUME de Brunswick, Duc de Bevern, *né* 10 Octobre 1715.

Mecklenbourg-Schwerin.

FRÉDÉRIC, Duc de Mecklenbourg-Schwerin, *né* 9 Novembre 1717, *marié* à
LOUISE FRÉDÉRIQUE de Wirtemberg-Stutgard, Duchesse de Mecklenbourg-Schwerin, *née* 3 Février 1722.
LOUIS, frere du Duc de Mecklenbourg-Schwerin, *né* 6 Août 1725, *marié* à
CHARLOTE SOPHIE de Saxe-Cobourg-Saalfeld, *née* 24 Septembre 1731.
FRÉDÉRIC FRANÇOIS, Prince de Mecklenbourg-Schwerin, *né* 10 Décembre 1756.

Mecklenbourg-Strélitz.

ADOLPHE FRÉDÉRIC IV. Duc de Mecklenbourg-Strelitz, *né* 5 May 1738.
CHARLES LOUIS FRÉDÉRIC, frere du précédent, *né* 10 Oct. 1741.

ERNEST ALBERT, second frere, *né* 27 Août 1742.
GEORGES AUGUSTE, troisieme frere, *né* 16 Août 1748.

Wirtemberg-Stuttgard.

CHARLES EUGENE, Duc de Wirtemberg-Stuttgard, *né* 11 Février 1728, *marié* 26 Septembre 1744 à
ELISABTH SOPHIE de Brandebourg-Bareith, *née* 30 Août 1732.

LOUIS EUGENE, Prince de Wirtemberg, *né* 6 Janvier 1731.

FRÉDÉRIC EUGENE, Prince de Wirtemberg, *né* 21 Janvier 1732, *marié* 29 Novembre 1754 à
FRÉDÉRIQUE DOROTHÉE de Brandebourg-Schwedt, *née* 18 Décembre 1736.

Il y a de ce mariage quatre Princes & une Princesse.

Wirtemberg-Oels.

CHARLES CHRISTIAN, Duc de Wirtemberg-Oëls, *né* 26 Octobre 1716.
MARIE SOPHIE de Solms-Laubac, Duchesse de Wirtemberg-Oëls, *née* 3 Avril 1721.

Hesse-Cassel.

FRÉDERIC, Landgrave de Hesse-Cassel, *né* 14 Mars 1720, *marié* 17 May 1740 à
MARIE de Brunswich d'Hannovre, 4e fille du feu Roy d'Angleterre, *née* 5 Mars 1723.

GUILLAUME, Prince Héréditaire de Hesse-Cassel, *né* 3 Juin 1743, *marié* en 1764 à
GUILLELMINE CAROLINE de Dannemarck, *née* 10 Juill. 1747.

CHARLES, Prince de Hesse-Cassel, *né* 19 Décembre 1744, *marié* 30 Septembre 1766 à
LOUISE, Princesse de Dannemarc, *née* 30 Janvier 1750.

FRÉDÉRIC, Prince de Hesse-Cassel, *né* 11 Septembre 1747.

Hesse-Philipsthall.

GUILLAUME, Landgrave de Hesse-Philipsthall, *né* 29 Août 1726, *marié* à
ULRIQUE ELÉONORE de Hesse-Philipsthall, *née* 27 Avril 1732.

CHARLES, Prince héréditaire de Hesse-Philipsthall, *né* 8 Novembre 1757.
CAROLINE, Princesse de Hesse-Philipsthall, *né* 17 Mars 1756.

Hesse-Reinfels.

CONSTANTIN, Landgrave de Hesse-Reinfels, *ne* 21 May 1716, *marié* 25 Aoust 17.. à
MARIE EVE de Staremberg, Landgrave de Hesse-Rhinfels, *née* 12 Décembre 1725.

CHARLES EMANUEL, Prince héréditaire, *né* 7 Juin 1746.

ANNE VICTOIRE, niece du Landgrave de Heſſe-Reinfels, *née* 25 Février 1728, *mariée* 11 Décembre 1745 à Charles Prince de Rohan-Soubiſe, *né* 16 Juillet 1715.

Heſſe-Darmſtadt.

LOUIS, Landgrave de Heſſe-Darmſtadt, *né* 15 Décembre 1719, *marié* 11 Août 1741 à
CHRISTINE CAROLINE de Deux-Ponts, Landgrave de Heſſe Darmſtadt, *née* 9 Mars 1721.

LOUIS, fils du Landgrave de Heſſe-Darmſtadt, *né* 14 Juin 1753.

FRÉDÉRIC LOUIS, fils du Landgrave de Heſſe Darmſtadt, *né* 10 Juin 1759.

GEORGES GUILLAUME, Prince de Heſſe-Darmſtadt, frere du Landgrave, *né* 11 Juillet 1722, *marié* 15 Mars 1748 à
MARIE LOUISE ALBERTINE de Linange, Princeſſe de Heſſe, *née* 16 Mars 1729.

LOUIS, fils du Prince de Heſſe, *né* 11 Mars 1749.

Heſſe-Hombourg.

FRÉDÉRIC LOUIS, Landgrave de Heſſe-Hombourg, *né* 30 Janvier 1748.

Bade-Baden.

ELISABETH AUGUSTE FRANÇOISE, fille du premier lit de feu Guillaume Georges, Margrave de Bade-Baden, *née* 16 Mars 1726.

MARIE VICTOIRE d'Aremberg, *née* 26 Octobre 1714, *veuve* en 1761 d'Auguſte Guillaume Georges, Margrave de Bade-Baden.

Bade-Dourlach.

CHARLES FRÉDÉRIC, Margrave de Bade-Dourlach, *né* 22 Novembre 1728, *marié* à
CHARLOTE LOUISE de Heſſe-Darmſtadt, Margrave de Bade-Dourlach, *née* 11 Juillet 1723.

CHARLES LOUIS, Prince héréditaire, *né* 14 Février 1755.

FRÉDÉRIC, Prince de Bade-Dourlach, frere du précédent, *né* 29 Août 1756.

LOUIS GUILLAUME, ſecond frere, *né* 9 Février 1763.

Holſtein-Sunderbourg.

FRÉDÉRIC CHRISTIAN, Duc d'Holſtein-Sunderbourg, *né* 6 Avril 1721.

Holſtein-Beck.

CHARLES LOUIS, Duc d'Holſtein-Beck, *né* 18 Sept. 1690.
ANNE d'Orzelska, Ducheſſe d'Holſtein-Beck, *née* 26 Nov. 1707.

CHARLES FRÉDÉRIC, Prince héréditaire, *né* 5 Janv. 1732.

Holstein-Eutin.

FRÉDÉRIC AUGUSTE, Duc de Holstein-Eutin, *né* 10 Septembre 1711, *marié* 21 Novembre 1752 à
FRÉDÉRIQUE GUILLELMINE de Hesse-Cassel, *née* 31 Octobre 1722.

PIERRE, Prince héréd. de Holstein-Eutin, *né* 3 Janvier 1754.

Holstein-Glukſbourg.

FRÉDÉRIC HENRI, Duc de Holstein-Glukſbourg, *né* 15 Mars 1747.

HENRIETTE AUGUSTINE de la Lippe-Detmold, Ducheſſe de Holstein-Glukſbourg, *née* 26 Mars 1725, *veuve* 18 Novembre 1766 de Frédéric Duc de Holstein Glukſbourg.

Holstein-Ploën.

CHRISTINE IRMENGARDE de Rewentlaw, *née* 2 May 1711, *veuve* 22 Oct. 1761 de Fréd. Charles, Duc de Holstein-Ploën.

Anhalt-Deſſaw.

LÉOPOLD FRÉDÉRIC FRANÇOIS, Prince d'Anhalt-Deſſaw, *né* 10 Août 1740, *marié* 1767 à
LOUISE HENRIETTE GUILLELMINE de Schwedt, *née* ...

JEAN GEORGES, frere du précédent, *né* 28 Janvier 1748.

ALBERT FREDÉRIC, autre frere, *né* 22 Avril 1750.

Anhalt-Bernbourg.

FRÉDÉRIC ALBERT, *né* 15 Août 1735, Prince d'Anhalt-Bernbourg 18 Mai 1765.

Anhalt-Schaumbourg.

VICTOR AMEDÉE, Prince d'Anhalt-Schaumbourg, *né* 7 Septembre 1693.
HEDVIGE SOPHIE de Henkel-Oderberg, Princeſſe d'Anhalt-Schaumbourg, *née* 4 May 1717.

Anhalt-Coëthen.

CHARLES GEORGES, Prince d'Anhalt-Coëthen, *né* 15 Août 1730, *marié* à
LOUISE CHARLOTE de Holstein-Gluckſbourg, *née* 5 Mars 1749.

FRÉDÉRIC ERDMAN, frere du précédent, *né* le 26 Octobre 1731.

Anhalt-Zerbſt.

FRÉDÉRIC AUGUSTE, Prince d'Anhalt-Zerbſt, *né* 8 Août 1734, *marié* 8 Novembre 1753 à Caroline de Hesse-Cassel, *veuf* 23 Juin 1759, *remarié* en 1764 à
CHRISTINE ELISABETH ALBERTINE d'Anhalt-Bernbourg, *née* 14 Novembre 1746.

Naſſau-Uſingen.

CHARLES, Prince de Naſſau-Uſingen, *né* 1er Janvier 1712.

CHARLES GUILLAUME, Prince héréditaire, *né* 9 Novembre 1735, *marié* à
CAROLINE FÉLICITÉ de Linange, *née* en 1740.

Naſſau-Weilbourg.

CHARLES CHRÉTIEN, Prince de Naſſau-Weilbourg, *né* 11 Janvier 1735, *marié* à
GUILLELMINE CHARLOTTE de Naſſau-Dieſt, *née* 28 Février 1743.

GUILLAUME LOUIS, Prince héréditaire, *né* 12 Décembre 1761.

DE POLOGNE.

STANISLAS AUGUSTE PONIATOWSKI II. *né* 17 Janv. 1732, élu Roi de Pologne, Grand-Duc de Lithuanie 7 Septembre 1764, couronné 25 Novembre ſuivant.

DE PRUSSE.

FRÉDÉRIC II. *né* 24 Janv. 1712, *marié* 12 Juin 1733, Electeur de Brandebourg & Roy de Pruſſe 31 May 1740.
ELISABETH CHRISTINE de Brunſwick-Wolffenbutel, Electrice de Brandebourg & Reine de Pruſſe, *née* 8 Novembre 1715.

LOUISE AMÉLIE de Brunſwick-Wolffenbutel, Princeſſe Royale de Pruſſe, *née* 29 Janvier 1722, *mariée* 6 Janvier 1742 à Auguſte Guillaume Prince Royal de Pruſſe, ainé des freres du Roy, *veuve* 12 Juin 1758.

FRÉDERIC GUILLAUME, fils du feu Prince Royal de Pruſſe, *né* 25 Septembre 1744, *marié* 15 Juillet 1765 à
ELISABETH CHRISTINE LOUISE de Brunſwick-Wolffenbutel, *née* 8 Novembre 1746.

FRÉDÉRIQUE CHARLOTTE ULRIQUE CATHERINE, fille du précédent, *née* 7 Mai 1767.

FRÉDÉRIC HENRY LOUIS, frere du Roy, *né* 18 Janvier 1726, *marié* 15 Juin 1752 à Guillelmine de Heſſe-Caſſel, *née* 25 Février 1726.
AUGUSTE FERDINAND, frere du Roy, *né* 23 May 1730, *marié* 27 Septembre 1755 à Anne Eliſabeth Louiſe de Brandebourg-Schwedt, *née* 22 Avril 1738.

FREDÉRIQUE ELISABETH DOROTHÉE, fille du Prince Ferdinand, *née* 1er Novembre 1761.

FRÉDÉRIQUE LOUISE, ſœur du Roy, *née* 28 Septembre 1714, *mariée* 30 May 1729 à Charles Frédéric, Margrave de Brandebourg-Anſpach, *veuve* 3 Aouſt 1757.

ANNE AMÉLIE, ſœur du Roy, *née* 9 Novembre 1723, Abbeſſe de Quedlinbourg.

D'ANGLETERRE.

GEORGES III. *né* 4 Juin 1738, proclamé Roy d'Angleterre 26 Octobre 1760, & Electeur d'Hanovre, *marié* 8 Septembre 1761 à
CHARLOTTE SOPHIE, Princesse de Mecklemlourg-Strelits, Reine d'Angleterre, *née* 16 Mai 1744; couronnés 22 Septembre 1761.

GEORGES FRÉDÉRIC AUGUSTE, Prince de Galles, & Electoral d'Hannovre, *né* 12 Aout 1762.

FREDÉRIC, *né* 16 Août 1763, Prince & Evêque d'Osnabruk 27 Février 1764.

GUILLAUME HENRI, Duc de Lancastre, *né* 21 Août 1765.

EDOUARD d'Angleterre, *né* 2 Novembre 1767.

CHARLOTTE AUGUSTE MALTIDE, Princesse d'Angleterre, *née* 29 Octobre 1766.

GUILLAUME HENRY, frere du Roy, *né* 25 Novembre 1743 Duc de Gloceſter & d'Edimbourg 1764.

HENRY FRÉDERIC, frere du Roy, Duc de Cumberland, *né* 7 Novembre 1745.

AUGUSTINE, sœur du Roy, *voyez l'article* de Brunswik-Wolfenbutel à celui d'ALLEMAGNE.

LOUISE ANNE, sœur du Roy, *née* 19 Mars 1749.

CAROLINE MALTIDE, sœur du Roi, *voyez* DANNEMARC.

AUGUSTINE de Saxe-Gotha, Princesse de Galles, mere du Roy, *née* 29 Novembre 1719, *mariée* 8 May 1736 à Frédéric Louis Prince de Galles, *veuve* 31 Mars 1751.

AMÉLIE SOPHIE ÉLÉONORE, tante du Roy, *née* 16 Juin 1711.

MARIE d'Angleterre, *Voyez* HESSE-CASSEL.

CHARLES EDOUARD LOUIS PHILIPPE CASIMIR, fils de Jacques Stuard, *né* à Rome 31 Décembre 1720.

HENRY BENOIST MARIE CLÉMENT, second fils de Jacques Stuard, *né* 6 Mars 1725, Cardinal en 1747.

DE DANNEMARC.

CHRISTIAN VII. *né* 29 Janvier 1749, Roy de Dannemarc & de Norvege 13 Janvier 1766, *marié* 8 Octob. 1766, à
CAROLINE MATILDE d'Angleterre, *née* 22 Juillet 1751.

FRÉDÉRIC, Prince de Dannemarc, *né* 11 Octobre 1753.

SOPHIE MAGDEL. Princesse de Dannemarc, *voyez* SUEDE.

GUILLELMINE CAROLINE, *voyez* HESSE-CASSEL.

LOUISE, Princesse de Dannemarc, *voyez* HESSE-CASSEL.

CHARLOTE AMÉLIE, tante du Roy, *née* 6 Octobre 1706.

SOPHIE MADELEINE de Brandebourg-Culmbach, *née* 28 Novembre 1700, *mariée* 7 Aouſt 1721 à Chrétien d'Oldenburg VI. Reine Douairiere 6 Août 1746.

JULIE MARIE de Brunſwick de Wolfenbutel, ſeconde Reine Douairiere, *née* 4 Septembre 1729, *mariée* 26 Juin 1752 à Frédéric V. *veuve* 13 Janvier 1766.

DE SUE'DE.

ADOLPHE FRÉDÉRIC de Holſtein-Eutin, *né* 14 May 1710, *marié* 17 Juillet 1744, Roy de Suede 6 Avril 1751, couronné 7 Décembre ſuivant.
LOUISE ULRIQUE, ſœur du Roy de Pruſſe, Reine de Suede, *née* 24 Juillet 1720.
GUSTAVE d'Holſtein-Eutin, Prince Royal de Suede, *né* 24 Janvier 1746, *marié* Octobre 1766, à
SOPHIE MAGDELAINE, Princeſſe de Dannemarc, *née* 3 Juillet 1746.
CHARLES, Prince de Suede, *né* 7 Octobre 1748.
FRÉD. ADOLPHE, Prince de Suede, *né* 18 Juillet 1750.
SOPHIE ALBERTINE, Princeſſe de Suede, *née* 8 Octobre 1753.

DE RUSSIE, *ou* MOSCOVIE.

CATHERINE ALEXIEWNA II. *née* 2 May 1729, *mariée* 1er Septembre 1745 à Pierre III. Empereur, Impératrice & Autocratice de toutes les Ruſſies 28 Juin 1762, *veuve* 28 Juillet 1762, couronnée à Moſcou 3 Octobre 1762.
PAUL PETROWITZ, fils de l'Impératrice, Grand Duc de Ruſſie, *né* 1er Octobre 1754.

DE TURQUIE.

MUSTAFA-KHAN, *né* 20 Août 1716, Grand-Sultan 29 Novembre 1757.
SULTAN-SÉLIM-GEHANGARI, fils, *né* 24 Décembre 1761.
BASCIA-SOLTI, ſecond fils, *né* 4 Mars 1764.
SCIAH-SULTAN, fille, *née* 19 Avril 1761, déclarée Epaye du Viſir Muſtafa.
MIHRI-SCIAH-SULTAN, ſeconde fille, *née* 10 Déc. 1762.
SULTAN-BAJAZID, frere, *né* en 1717.
SULTAN-HABDUL-HAMID, ſecond frere, *né* en 1724.

RE'PUBLIQUES.

VENISE.

ALOÏSE MOCÉNIGO, *né* 17 Mars 1701, *élu* Doge 19 Avril 1763.

PROVINCES-UNIES.

GUILLAUME, Prince de Naſſau-Dietz & Dillembourg, *né* 5 Mars 1748, Stathouder 22 Oct. 1751, *marié* 5 Oct. 1767 à
FRÉDÉRIQUE SOPHIE GUILLELMINE de Pruſſe, *née* 7 Août 1751.

GENES.

FRANÇOIS MARIE Gajetan de la Rovere, *né* ..... élu Doge 29 Janvier 1765.

CARDINAUX

CARDINAUX qui composent le Sacré Collége.

CARDINAUX EVESQUES.

Création de Benoist XIV.

1743 CHarles Alb. Guidobono Cavalchini, *de Tortone*, né le 26 Juillet 1683, *Doyen.*
1745 Frédéric Marcel Lante, *Romain*, le 18 Avril 1695.
1747 Jean François Albani d'Urbin, *Romain*, 26 Févr. 1720.
1747 Henry Benoist Marie Clément Duc d'York, *né à Rome* le 6 Mars 1725.
1753 Fabrice Serbelloni, *Milanois*, né 7 Novembre 1695.
1753 Jean François Stoppani, *Milanois*, né 16 Septembre 1695.

CARDINAUX PRESTRES.

Création de Benoist XIV.

1743 Marcel Crescenzi, *Romain*, le 20 Octobre 1694, *Doyen.*
1743 Joseph Pozzobonelli, *Milanois*, né le 11 Aoust 1696.
1747 Charles Victor Amédée des Lances, *de Turin*, né 1er Septembre 1712.
1753 Charles François d'Urini, *Milanois*, né 20 Janvier 1693.
1753 Vincent Malvezzi, *Bolonois*, né 22 Février 1715.
1754 Antoine Serfale, *Napolitain*, né 26 Juin 1702.
1754 Louis Ferdinand de Cordoue, *Espagnol*, né 22 Janv. 1696.
1756 François de Solis Folch de Cardona, *Espagnol*, 17 Fév. 1713.
1756 Paul d'Albert de Luynes, né *à Versailles* 5 Janvier 1703.
1756 Etienne René Potier de Gesvres, né *à Paris* 2 Janv. 1697.
1756 François Conrard Casimir de Rodt, né *à Marbourg* 10 Mars 1706.
1756 François de Saldanha, *Portugais*, né 20 May 1713.

Création de Clément XIII.

1758 Charles Rezzonico, *Venitien*, né le 25 Avril 1724.
1758 Antoine Marin Priuli, *Venitien*, né le 25 Aoust 1707.
1759 Ferdinand Marie de Rossi, *de Cortonne*, né 4 Aoust 1696.
1759 Ignace Crivelli, *de Crémone*, né 30 Septembre 1698.
1759 Jérôme Spinola, *Génois*, né 15 Octobre 1713.
1759 Joseph Marie Castelli, *Milanois*, né 4 Octobre 1705.
1759 Gaétan Fantuzzi, *de Ravennes*, né 1er Aoust 1708.
1759 Pierre Jérôme Guglielmi, *Romain*, né 4 Décembre 1694.
1759 Pierre Paul Conti, *Romain*, né 24 Février 1689.
1759 François Laurent Ganganelli, *de Rimini*, né 31 Oct. 1705.
1759 Marc Antoine Colonna, *Romain*, né 16 Aoust 1724.
1761 Bonaventure de Cordoue-Spinola de la Cerda, *Espagnol*, né 23 Mars 1724.

1761 Chriſtophe de Migazzi de Valle da Solletturin, *de Trente*, né 20 Octobre 1714.
1761 Antoine Clairiadus de Choiſeul-Beaupré, *François*, né 28 Septembre 1706.
1761 Jean François Joſeph de Rochechouart, *François*, né 28 Janvier 1708.
1761 François Chriſtophe de Hutten, *de Weiſſenfels*, né 8 Mars 1706.
1761 Franç. Henry Virginius Natta, *de Cazal*, né 10 Janv. 1701.
1761 Jean Molino, *Vénitien*, né 16 Avril 1705.
1761 Louis Conſtantin Prince de Rohan, *François*, 24 May 1697.
1763 Simon Buonaccorſi, *de Macerata*, né 17 Novembre 1708.
1766 Jean Octave Bufalini, né dans l'*Etat Eccléſiaſtique*, 15 Janvier 1709.
1766 Jean Charles Boſchi, né à *Faenſe*, 9 Avril 1715.
1766 Louis Calino, du Diocèſe de *Breſcia*, né 18 Janvier 1696.
1766 Nicolas Serra, *Génois*, né 17 Novembre 1706.
1766 Nicolas Oddi, né à *Peruze*, 26 Septembre 1715.
1766 Antoine Branciforte, né à *Palerme*, 28 Janvier 1711.
1766 Lazare Opice Pallavicini, *Génois*, né 30 Octobre 1719.
1766 Vitalien Borromei, *Milanois*, né 3 Mars 1720.
1766 Pierre Panfili, *Romain*, né 7 Décembre 1725.
1766 Urbain Paracciani, *Romain*, né 8 Février 1715.
1766 Philippe Marie Pirelli, *Napolitain*, né 29 Avril 1708.

CARDINAUX DIACRES.

Création d'Innocent XIII.

1721 Aléxandre Albani, *Doyen*, *d'Urbin*, né le 15 Octobre 1692.

Création de Clément XII.

1730 Neri Marie Corſini, *Florentin*, né le 19 May 1685.

Création de Benoiſt XIV.

1743 Dominique Orſini Romano, *Napolitain*, né 5 Juin 1719.
1753 Flavio Chigi, *Romain*, né 8 Septembre 1711.
1753 Louis Marie Torrigiani, *Florentin*, né 18 Octobre 1697.

Création de Clément XIII.

1758 Fr. Joachim de Pierre de Bernis, *François*, né 22 May 1715.
1759 Jean Conſtance Caracciolo, *Napolitain*, né 19 Déc. 1715.
1759 Nicolas Perrelli, *Napolitain*, 22 Octobre 1696.
1759 André Corſini, *Romain*, 11 Juin 1735.
1763 André Negroni, *Romain*, né 2 Novembre 1710
1766 Enée Silve Piccolomini, né à *Sienne*, 22 Août 1709.
1766 Xavier Canale, né dans l'*Etat Eccléſiaſtique*, 15 Février 1695.
1766 Benedicte Veterani, né à *Urbin*, 18 Octobre 1703.

LE CLERGÉ.

ARCHEVESCHEZ ET EVESCHEZ;

leur taxe en Cour de Rome, & leur revenu.

1746 PARIS, Christophe de Beaumont, né au Château de la Roque, Diocèse de *Sarlat*, 26 Juillet 1703, sacré Evêque de Bayonne 1741 24 Décemb. puis Archevêque de Vienne en 1745; taxé 4283 florins, vaut par an 200 mille liv. *Cures* 492.

1746 CHARTRES, Pierre Augustin Bernardin de Rosset de Rocozel de Fleury, né au Château de Perignan, Diocèse de *Narbonne*, 3 May 1717, sacré 1746 16 Octob. 4000 fl 25000 l. 810

1759 MEAUX, Jean Louis de la Marthonie de Caussade, né à *Périgueux* en 1712, sacré Evêque de Poitiers 1749 18 Mars; 2000 fl. 25000 liv. 210

1758 ORLEANS, Louis Sextius de Jarente de la Bruyere, né à *Aix* en 1706, sacré Evêque de Digne 1747 21 Octobre; 2000 fl. 30000 l 212

1753 BLOIS, Charles Gilbert de May de Termont, du Diocèse de *Limoges*, né en 1707, sacré 1753 30 Décembre; 2533 fl. 24000 liv. 200

1758 LYON, Antoine de Malvin de Montazet, du Diocèse d'*Agen*, né en 1712, sacré Evêque d'Autun 1748 25 Aoust; 3000 fl. 50000 liv. 764

1767 AUTUN, Yves Alexandre de Marbeuf, né . . . . . sacré 12 Juillet 1767, 4080 fl. 30000 liv. 610

1734 LANGRES, Gilbert de Montmorin de Saint-Herem, né au Château de Lanfac, Diocèse de *Clermont*, 6 Juillet 1691, sacré Evêque titulaire de Sydon 1723 7 Novemb. nommé à l'Evêché d'Aire le même jour, *Doyen des Evêques de France*; 9000 fl. 40000 l. 600

1763 MACON, Gabriel François Moreau, né à *Paris* en 1723, sacré Evêque de Vence 29 Avril 1759, nommé à Mâcon le 29 Novembre 1763; 1000 fl. 21000 liv. 268

1753 CHALON-SUR-SAONE, Louis Henry de Rochefort-Daily, du Diocèse *du Puy*, né en 1710, sacré 1754 18 Avril; 700 fl. 14000 liv. 720

1755 DIJON, Claude Marc Antoine d'Apchon, né à *Montbrison* en 1721, sacré 1755 19 Octobre; 1233 fl. 25000 liv. 154

1741 S. CLAUDE, Joseph de Mellet de Fargues, né au Château

de Fargue, Diocèse de *Saint-Flour*, en 1708, sacré premier Evêque de S. Claude 1741 5 Août, 1500 fl. 27000 liv.

☞ 1754 Jean-Baptiste Marie Bron, du Diocèse de *Lyon*, né en 1713, sacré en 1755 Evêq. d'Egée, suffragant de Lyon.

1759 ROUEN, Dominique de la Rochefoucauld, de *St Elpis*, Diocèse de *Mende*, né en 1713, sacré Archevêq d'Alby 1747 29 Juin; 12000 fl. 100000 l. *Cures* 1388

1753 BAYEUX, Pierre Jules César de Rochechouart, néau Château de Montigny, Diocèse d'*Orleans*, 8 Mars 1698, nommé Evêque d'Evreux 1733, sacré 1734 21 May; 4433 fl 90000 liv. 611

1766 AVRANCHES, Joseph François de Malide, né à *Paris* 12 Juillet 1730, sacré 31 Août 1766; 2500 fl. 22000 liv. 180

1759 EVREUX, Louis Albert de Lesé de Marnezia, du Diocèse de *Besançon*, né en 1707, sacré 1759 6 Novemb. 2500 fl. 28000 liv. 485

1740 SÉEZ, Louis François Néel de Cristot, né à Rouen en 1698, sacré 1740 11 Décembre; 3000 fl. 16000 liv. 500

1761 LIZIEUX, Jacques Marie de Caritat de Condorcet, du Diocèse de *Die*, né en 1703, sacré 1742 28 anv. nommé à Gap en 1741, à Auxerre en 1754; 4000 fl. 50000 l. 486

1764 COUTANCES, Ange François de Talaru de Chalmazel, né au château de Chauslin en Bourbonnois 14 Mai 1725, sacré 16 Mars 1765; 2500 fl. 35000 liv. 450

1753 SENS, Paul d'Albert de Luynes, né à *Versailles* 5 Janvier 1703, nommé Evêque de Bayeux en 1729, sacré 25 Septembre de la même année, Cardinal en 1756; 6166 fl. 70000 liv. 674

1761 TROIES, Claude Matthias Joseph de Barral, né à *Grenoble* 6 Septembre 1716, sacré 1761 29 Mars; 2500 fl. 20000 l. 417

☞ Matthias Poncet de la Rivière, né à Paris en 1708, sacré 1742 2 Septembre, a donné sa démission en 1758.

1761 AUXERRE, Jean-Baptiste Marie Champion de Cicé, né à *Rennes* en 1724, sacré à Rome par le Pape, 1758 3 Sept. nommé à Troyes en 1758: 4400 fl. 50000 liv. 278

1751 NEVERS, Jean Antoine Tinseau, né à *Besançon* en 1697, sacré Evêq. de Belley 1745 12 Sept. 2150 fl. 20000 l. 171

1754 BETHLÉEM, Charles Marie de Quelen, né à *Cornouailles* en 1703, sacré 1755 19 Janvier; 33 fl. 1000 liv. Il a sa résidence auprès de Clamecy en Nivernois.

Les trois Evéchez suivans sont suffragans de Trèves.

1760 * METS, Louis Joseph de Montmorency de Laval, né à *Bayeux*, Diocèse d'*Angoulême* en 1724, nommé Evêque d'Orléans en 1753, sacré 1754 10 Février, nommé à

l'Evêché de Condom 1757; 6000 fl. 120000 liv. *Cures* 613

1754 *TOUL, Claude Drouas de Boussey, du Diocèse d'*Autun*, né en 1713, sacré 1754 12 May : 2500 fl. 30000 liv. 1700

1754 *VERDUN, Aimard Chrétien de Nicolay, né à *Paris* en 1720, sacré 1754 16 Juin ; 4466 fl. 50000 l. 350

1762 REIMS, Charles Antoine de la Rocheaymond, né au Château de Mainsat, Diocèse de *Limoges*, 17 Février 1697, sacré Ev. de Sarept 1725 5 Aoust, nommé à l'Ev. de Tarbes 1729, à l'Archevêché de Toulouse 1740, & à l'Archevêché de Narbonne en 1752, *Sous-Doyen des Evêques de France* ; 4750 fl. 70000 liv. 690

1766 Alexandre Ange de Talleyrand Perigord, sacré 26 Décembre 1766 Archevêque de Trajanople *in partibus*, Coadjuteur.

1764 SOISSONS, Henri Joseph Claude de Bourdeilles, né 7 Décembre 1720, Diocèse de *Limoges*, sacré Evêque de Tulles 12 Décembre 1762 ; 2400 fl. 23000 liv. 450

1764 CHALONS-SUR-MARNE, Antoine Eléonore Léon le Clerc de Juigné de Neuchelles, né à *Paris* en 1728, sacré 29 Avril 1764 ; 3000 fl. 27000 liv. 300

1741 LAON, Jean François Joseph de Rochechouart, du Diocèse de *Toulouse*, né 28 Janvier 1708, sacré 1741 15 Octob. Cardinal 1761 ; 4000 fl. 30000 l. 420

1754 SENLIS, Armand de Roquelaure, né à *Roquelaure*, Diocèse de *Rhodès*, en 1720, sacré 1754 16 Juin ; 1254 fl. 18000 liv. 76

1728 BEAUVAIS, Etienne René Potier de Gesvres, né à *Paris* 2 Janvier 1697, sacré 1728 6 Juin, Cardinal en 1756 ; 4600 fl. 55000 liv. 592

1733 AMIENS, Louis François Gabriel d'Orleans de la Motte, né à *Carpentras* en 1683, sacré 1734 4 Juillet ; 4900 fl. 30000 liv. 734

1766 NOYON, Charles de Broglie, né au château de Broglie le 17 Novembre 1733, sacré 22 Juin 1766 ; 3000 fl. 30000 liv. 349

1743 BOULOGNE, François Joseph Gaston de Partz de Pressy, né au Château d'Esguires, Diocèse de *Boulogne*, en 1713, sacré 1743 11 Aoust ; 1500 fl. 20000 liv. 404

☞ 1755 Henry Hachette des Portes, Evêque de Sydon, *suffragant de Reims*, sacré 1755 31 Aoust.

1751 TOURS, Henry Marie Bernardin de Rosset de Ceilhes de Fleury, du Diocese de *Narbonne*, né 26 Août 1708, sacré Arch. de Tours 1751 20 Juin ; 9500 fl. 48000 l. 404

1767 LE MANS, Louis de Grimaldi, né au château de Cagne, Diocese de *Vence*, 17 Décembre 1736, sacré 5 Juillet 1767 ; 2216 fl. 40000 liv. 770

1758 ANGERS, Jacques de Grasse, du Diocèse de *Beauvais*, né en 1720, sacré Evêque de Vence 1755 23 Mars; 1700 fl. 25000 liv. *Cures* 668

1761 RENNES, Henry Louis René Desnos, du Diocese *du Mans*, né en 1717, sacré 1761 16 Aoust; 1000 fl. 14000 liv. 265

1746 NANTES, Pierre Mauclerc de la Musanchere, né à *la Mauranchere*, Diocèse de *Luçon*, en 1700, sacré 1746 9 Octobre; 2000 fl. 30000 liv. 217

1739 QUIMPERCORENTIN, *ou* CORNOUAILLES, Auguste François Annibal de Farcy de Cuillé, du Diocèse d'*Angers*, né en 1707, sacré 1739 8 Nov. 1000 fl. 10000 liv. 200

1746 VANNES, Charles Jean Bertin, né à *Périgueux* en 1712, sacré 1746 27 Septembre; 350 fl. 14000 liv. 160

1763 S. POL DE LEON, Joseph François Dandigné de la Chasse, né à *Rennes* 29 Janvier 1724, sacré 21 Août 1763, 800 fl. 12000 l. 120

☞ Jean Louis Goyon de Vauduraut, né à *Vannes* en 1702, sacré 12 Octobre 1745, a donné sa démission en 1763.

1766 TREGUIER, Jean Marc de Royere, né au château de Badefol en *Perigord*, 27 Octobre 1727, sacré 26 Avril 1767; 460 fl. 20000 l. 130

1766 S. BRIEUX, François Bareau de Girac, né .... à *Angoulême*, sacré 31 Août 1766; 800 fl. 20000 liv. 138

1767 SAINT-MALO, Antoine Joseph des Laurents, né à *Avignon* en 1718, sacré 2 Août 1767; 1000 fl. 25000 l. 200

1767 DOL, Urbain René de Hercé, né à *Mayenne* en 1726, sacré 5 Juillet 1767; 4000 fl. 22000 liv. 80

1757 BOURGES, Georges Louis Phelypeaux, du Diocèse d'*Orléans*, né 1729, sacré 1757 20 Nov. 4033 fl. 40000 liv. 800

1742 CLERMONT, François Marie le Maistre de la Garlaye, né en 1701 au Château de la *Garlaye*, Diocèse de *Nantes*, sacré 1743 24 Février; 4550 fl. 15000 liv. 800

1758 LIMOGES, Louis Charles Duplessis d'Argentré, né en 1723 au Chateau *du Plessis*, Diocèse de *Rennes*, sacré dans la Chapelle du Roy 1759 14 Janvier; 1600 fl. 20000 l. 900

☞ Jean Gilles de Coëtlosquet, né en 1699, sacré 1740 7 Fév. a donné sa démission en 1758

1764 TULLES, Charles Joseph Marius de Rafelis de Saint-Sauveur, du Diocèse d'*Orange*, né en 1725, sacré Février 1765; 1400 fl. 12000 liv. 70

1742 LE PUY EN VELAY, Jean Georges le Franc de Pompignant, né à *Montauban* en 1714, sacré 1743 11 Aouſt; 2650 fl. 25000 liv. 156

1742 SAINT-FLOUR, Paul de Ribeyre, du Diocèse de *Clermont*, né en 1692, sacré 1742 12 Aouſt; 900 fl. 12000 liv. 270

1764 ALBY, François Joachim de Pierre de Bernis, né 22 Mai 1715 au château de S. Marcel, Dioc. de *Viviers*, sacré 3 Août 1764, Cardinal 1758; 2000 fl. 120000 l. *Cures* 327

1746 RHODEZ, Charles de Grimaldi d'Antibes, né à *Vence* en 1705, sacré 1747 22 Janvier; 2326 fl. 40000 l. 500

1752 CASTRES, Jean Sebastien de Barral, né à *Grenoble* 1710, sacré 1752 17 Décembre; 2500 fl. 30000 liv. 100

1766 CAHORS, Joseph Dominique de Cheylus, né à *Avignon* en 1720, sacré Evêque de Tréguier 25 Avril 1762; 1000 fl. 58000 liv. 422

1766 VABRES, Jean de la Croix de Castries, du Diocèse de... né..., sacré 1764; 1000 fl. 23000 liv. 150

1767 MENDE, Jean Arnauld de Castellanne, né au Saint-Esprit, Diocèse d'*Uzès*, 11 Décembre 1733, sacré..... 3500 fl. 41000 liv. 208

1743 BORDEAUX, Louis Jacq. d'Audibert de Lussan, né au Château de Bain-sur-Bain, Diocèse de *Viviers*, en 1703, sacré 1744 22 Avril; 4000 fl. 55000 l. 400

1767 AGEN, Jean Louis Dusson de Bonnac, né à *Paris* en 1734, sacré . . . 2440 fl. 39000 liv. 400

1753 ANGOULESME, Joseph Amedée de Broglie, né à *Arles* en 1710, sacré 1754 3 Mars; 1000 fl. 20000 liv. 290

1763 SAINTES, Germain Chasteigner de la Chataigneraye, du Diocèse d'*Agen*, né en 1716, sacré 25 Mars 1764; 2000 fl. 21000 liv. 291

1759 POITIERS, Martial Louis de Beaupoil de Saint-Aulaire, du Diocèse de *Limoges*, né en 1720, sacré 1759 13 May 2800 fl. 30000 liv. 722

1731 PERIGUEUX, Jean Chrétien de Macheco de Prémeaux, né à *Dijon* 15 May 1697, sacré 1732 25 May; 2590 fl. 24000 liv. 400

1763 CONDOM, Alexandre Céfar d'Anteroche, du Diocèse de *Saint-Flour*, né en 1721, sacré 5 Juin 1763; 2500 fl. 70000 liv. 140

1747 SARLAT, Henry Jacques de Montesquiou Poylebon, né à Mirande, Diocèse d'*Ausch*, en 1710, sacré 1747 17 Septembre; 742 fl. 37000 liv. 130

17... LA ROCHELLE, ... 742 fl. 36000 liv. 108

1758 LUÇON, Claude Antoine François Gaultier, du Diocèse de *Besançon*, né en 1707, sacré 1759 29 Avril; 1000 fl. 24000 liv. 235

1742 AUSCH, Jean François de Montillet de Grenaud, né au Château de *Champdore* en Bugey, 14 Mars 1702, sacré Evêq. d'Oleron 1735 2 Octobre; 10000 fl. 126000 l. 372

1736 ACQS, Louis Marie de Suarés d'Aulan, né à *Avignon* 8

Nov. 1696, sacré 1737 2 Juin : 500 fl. 14000 l. *Cures* 196

1760 LEICTOUR, Pierre Chapelle de Jumilhac de Cubjac, du Diocèse de *Périgueux*, né en 1713, sacré 1761 4 Janvier ; 1600 fl. 28000 liv. 79

1763 COMMINGES, Charles Antoine Gabriel d'Osmond de Medavy, du Diocèse de *Séez*, né en 1723, sacré 1er Avril 1764 ; 4000 fl. 51000 liv. 200

1752 COUSERANS, Joseph de Saint-André-Marnays de Vercel, né à *Paris* 1713, sacré 1752 22 Oct. 1000 fl. 30000 liv. 82

1758 AIRE, Plaicard de Raigecourt, né à *Nancy*, Diocèse de *Toul*, en 1707, nommé Evêque d'Anvers 1746, sacré à Meaux 1758 16 Avril ; 1200 fl. 26500 liv. 210

1746 BAZAS, Jean-Baptiste Amédée de Gregoire de Saint-Sauveur, du Diocèse de *Mende*, né en 1708, sacré 1746 16 Octobre ; 600 fl. 18000 liv. 150

1751 TARBES, Pierre de la Romagere de Ronssecy, né au château de Filolie, Diocèse de *Périgueux*, 8 Novem. 1712, sacré 1751 29 Aoust ; 1200 fl. 20000 liv. 140

1742 OLERON, François de Revol, du Dioc. de *Vienne en Dauph.* né au Château de Terre-basse en 1715, sacré 1742 5 Aoust ; 600 fl. 13000 liv. 280

1763 LESCAR, Marc Antoine de Noé, du Diocèse de *la Rochelle*, né en 1724, sacré 12 Juin 1763 ; 1300 fl. 27000 l. 240

1745 BAYONNE, Guillaume d'Arches, né à *Bordeaux* en 1702, sacré 1745 15 Septembre ; 100 fl. 26000 liv. 50

1762 NARBONNE, Arthur Richard de Dillon, né à *Saint-Germain en Laye* en 1721, sacré Evêque d'Evreux 1753 28 Octobre ; Archevêque de Toulouse en 1758 ; 9000 fl. 160000 liv. 240

1745 BEZIERS, Joseph Bruno de Bausset de Roquefort, né à Aubagne, Diocèse de *Marseille*, en 1702, sacré 1746 5 Juillet ; 2008 fl. 30000 liv. 106

1759 AGDE, Charles François Simon de Saint-Simon de Sandricourt, né à *Paris* en 1725, sacré 1759 6 May ; 1500 fl. 40000 liv. 19

1730 CARCASSONNE, Armand Bazin de Bezons, né à *Paris* 30 Mars 1701, sacré 1731 14 Janv. 6000 fl. 35000 liv. 96

1737 NISMES, Charles Prudent de Becdelièvre, né à *Nantes* en 1705, sacré 1738 12 Janvier ; 1200 fl. 26000 liv. 90

1766 MONTPELLIER, N. Raymond de Durfort, du Diocèse de *Cahors*, né en 1721, sacré Evêque d'Avranches 8 Septembre 1764 ; 4000 fl. 45000 liv. 220

1750 LODEVE, Jean Felix Henry de Fumel, du Diocèse de *Toulouse*, né en 1715, sacré à Vannes 1750 25 Mai ; 1060 fl. 26000 liv. 48

1736 UZÉS, Bonaventure Bauyn, du Diocèse de *Dijon*, né 25

Nov. 1699, sacré 1737 24 Mars; 1000 fl. 25000 liv. *Cures* 285

1727 S. PONS DE TOMIERES, Paul Alexandre de Guénet, né à *Rouen* 1690, sacré 1728 14 Mars; 3400 fl. 30000 liv. 40

1763 ALETH, Charles de la Cropte de Chanterac, du Diocèse de *Périgueux*, né 1728, sacré 19 Juin 1763; 1500 fl. 23000 l. 80

1755 ALAIS, Jean Louis de Buillon de Beauteville, du Diocèse de *Mirepoix*, né en 1708, sacré 1756; 509 fl. 16000 l. 85

1743 PERPIGNAN, Charles Franç. Alex. de Cardevac de Gouy d'Avrincourt, né au Château de Bonchy, Diocèse de *Noyon*, en 1698, sacré 1744 17 Fév. 1500 fl. 18000 l. 180

1763 TOULOUSE, Etienne Charles de Lomenie de Brienne, né à *Paris* en 1727, nommé Evêque de Condom 1760, sacré 11 Janvier 1761, 5000 fl. 110000 liv. 250

1762 MONTAUBAN, Anne François Victor le Tonnelier de Bretenil, de *Paris*, sacré 24 Février 1763; 2500 florins, 35000 l. 93

1737 MIREPOIX, Jean-Baptiste de Champflour, né à *Clermont en Auvergne* en 1684, sacré 1738 28 Février; 2500 fl. 26000 l. 60

1764 LAVAUR, Jean de Dieu Raimond de Boisg[illegible]n de Cucé, né à *Rennes*, sacré 28 Avril 1765; 2500 fl. 42600 l. 86

1747 RIEUX, Jean Marie de Cattelan, né à *Toulouse* en 1696, sacré 1748 13 Juin; 2500 fl. 26000 liv. 90

1751 LOMBEZ, Jacques Richier de Cerisy, né à *Cerisy*, Diocese de *Rouen* en 1709, sacré 1751 22 Août; 2500 fl. 33000 l. 90

1738 SAINT-PAPOUL, Daniel Bertrand de Langle, du Dioc. de *Rennes*, né 1702, sacré 1739 5 Avril; 2500 fl. 22000 l. 36

1741 PAMIERS, Henry Gaston de Levis Leran, né au Château de Leran, Diocèse de *Mirepoix*, en 1711, sacré 1742 11 Février; 2500 fl. 25000 liv. 100

1746 ARLES, Jean Joseph de Saint-Jean de Jumilhac, né à Brives, Diocèse de *Limoges*, en 1706, sacré Evêq. de Vannes 1742 12 Août; 2008 fl. 33000 liv. 51

1755 MARSEILLE, Jean-Baptiste de Belloy, du Diocèse de *Beauvais*, né en 1708, sacré Evêque de Glandeve 1752 30 Janvier; 700 fl. 30000 liv. 28

1743 S. PAUL-TROIS-CHASTEAUX, Pierre François-Xavier de Reboul de Lambert, né à *Aix* en 1704, sacré 1744 17 Février; 400 fl. 10000 liv. 34

☞ Claude Joseph Ignace de Simiane, né dans le Diocese de *Carpentras* 2 Juillet 1679, sacré 1718 21 Août, a donné sa démission en 1743.

1759 TOULON, Alexandre Lascaris, né à Vintimille, près Nice, Diocèse de *Marseille*, en 1711, sacré 1759 12 Sept. 400 fl. 15000 liv. 20

1731 * ORANGE, François André de Tilly, du Dioc. d'*Autun*, né en 1686, sacré 1732 17 Fév. 408 fl. 10000 l. *Cures* 19

☞ Louis Chomel, Ancien Evêque, né à *Paris* en 1688, sacré 1721 25 Juillet, a donné sa démission en 1731.

1729 AIX, Jean-Baptiste Antoine de Brancas, du Diocèse de *Carpentras*, né en 1693, sacré Evêq. de la Rochelle 1725 21 Octobre; 2400 fl. 32000 liv. 80

1752 APT, Félicien Bocon de la Merliere, né à *Vienne en Dauphiné* en 1714, sacré 1752 4 Juin; 250 fl. 9000 liv. 32

1751 RIEZ, Lucretius Henry François de la Tour de Gouvernet de la Chau-Montauban, né à *Alais*, Diocèse de *Valence*, en 1706, sacré 1752 23 Janv. 850 fl. 15000 liv. 34

1766 FRÉJUS, Emmanuel François de Bauffet de Roquefort, né à *Marseille* 24 Décembre 1731, sacré 31 Août 1766; 1400 fl. 28000 liv. 67

☞ Martin du Bellay, ancien Evêque, né au Château de Clereau, Diocèse d'*Orleans* 5 Mai 1703, sacré en 1739 13 Décembre, a donné sa démission en 1766.

1763 GAP, François de Narbonne-Lara, du Diocèse d'*Agen*, né en 1720, sacré 25 Mars 1764; 1400 fl. 16000 liv. 221

1764 SISTERON, Louis Jerôme de Suffren de Saint-Tropez, du Diocèse d'*Arles*, né en 1722, sacré 30 Septembre 1764; 800 fl. 15000 liv. 50

1751 VIENNE, Guillaume d'Hugues, né au Château de la Mothe, Diocèse de *Gap*, en 1690, nommé Evêq de Nevers en 1740, sacré 5 Mars 1741; 1854 fl. 22000 liv. 355

* *Il a pour Suffragans, hors du Royaume, les Evêchez de* Geneve *& de* S. Jean de Maurienne.

1725 GRENOBLE, Jean de Caulet, du Diocèse de *Toulouse*, né 6 Avril 1693, sacré 1726 14 Avril; 1008 fl. 28000 liv. 304

1748 VIVIERS, Joseph Rolin de Mons, né à *Aix* en 1713, sacré 1748 6 Octobre; 4400 fl. 30000 liv. 300

1725 VALENCE, Alexandre Milon, né à *Paris* 4 Juin 1688, sacré 1726 31 Mars; 2389 fl. 16000 liv. 140

1741 DIE, Gaspar Alexis de Plan des Augiers, né à *Digne* 10 Juillet 1707, sacré 1742 20 Févr. 2126 fl. 15000 liv. 70

1767 EMBRUN, Pierre Louis Leyssin, né à Aoste en Dauphiné, 1724; sacré 20 Juin 1767; 2400 fl. 30000 liv. 121

☞ Bernardin François Fouquet, né à *Rennes* en 1705, nommé Archevêque d'Embrun en 1740, sacré 8 Janv. 1741, a donné sa démission en 1767.

1758 DIGNE, Pierre Paul du Caylar, du Diocese de *Riez*, né en 1716, sacré 1758 16 Avril; 400 fl. 10000 liv. 32

1752 GRASSE, François de Saint-Jean de Prunieres, du Dioc. de *Gap*, né 1718, sacré 20 May 1753; 424 fl. 10000 liv. 22

1763 VENCE, Michel François Coüet du Vivier de Lorry, né à *Metz*, 1728, sacré premier Mai 1764; 200 fl. 7000 liv. *Cures* 23

1754 GLANDEVE, Gaspard Brunet de Tresemannes, du Dioc. de *Riez*, né 1721, sacré 1755 19 Oct. 400 fl. 10000 liv. 56

1757 SENEZ, Antoine Joseph d'Amat de Volx, né à *Volx*, Diocèse de *Sisteron*, en 171 , sacré à Arles 1757 18 Septembre; 300 fl. 10000 liv. 32

1754 * BESANÇON, Antoine Clairiadus de Choiseul-Beaupré, du Diocèse de *Langres*, né 28 Septemb. 1706, sacré 1755 25 May, Cardinal 1761; 1023 fl. 36000 liv. 838

☞ Claude Ignace de Franchet de Ran, sacré à Besançon 23 May 17 6, Ev. de Rhosy en Syrie, *suffragant de Besançon.*

1751 * BELLEY EN BUGEY, Gabriel Cortois de Quincey, né en 1714, sacré 1751 22 Aoust; 333 fl. 10000 l. 212

Besançon a encore deux autres suffragans, mais hors du Royaume, qui sont Basle & Lauzanne.

1764 CAMBRAY, Léopold Charles de Choiseul, né au Château de Luneville 6 Décembre 1724, sacré Evêque d'Evreux 24 Octobre 1758, nommé Archevêque d'Alby 1759; 6000 fl. 150000 liv. 508

☞ 1760 Albert Simon Daigneville de Millancourt, sacré Evêque d'Amycles 1760 23 Nov. *suffragant de Cambray.*

1752 * ARRAS, Jean de Bonneguise, du Diocese de *Périgueux*, né en 1706, sacré 1752 22 Oct. 4000 fl. 40000 l. 400

1766 * SAINT-OMER, Louis de Conzié, né au château de Pommier en Bresse, Diocèse de *Lyon*, 13 Mars 1732, sacré à Cambray 11 Mai 1766; 3300 fl. 40000 liv. 112

Cambray a encore deux autres Suffragans, mais hors du Royaume, qui sont Tournay & Namur.

1756 * STRASBOURG, *suffragant de Mayence*, le Prince Louis Constantin de Rohan, né à *Paris* 24 May 1697, sacré 1757 6 Mars, Cardinal 1761; 2500 fl. 400000 liv.

1760 Le Prince Louis René Edouard de Rohan-Guémené, *Coadjuteur*, né à *Paris* 25 Septembre 1734, sacré Evêque de Canople, vulgairement Bochir en Egypte, 18 May 1760.

1760 Toussaint Duvernin, Evêq. d'Arrat en Egypte, *suffragant de Strasbourg*, sacré en 1757.

1765 Dieudonné de Chaumont, Evêq. de Sion, sac. 26 Mai 1765.

AGENS GÉNÉRAUX DU CLERGÉ.

1765 M. l'Abbé de la Luzerne, Conseiller du Roy en son Conseil d'Etat, à la Chancellerie.

1765 M. l'Abbé de Cicé, Conseiller du Roy en son Conseil d'Etat, rue du Cherchemidi.

Receveur Général du Clergé.

1739 M. Bollioud de Saint Julien, rue neuve des petits Champs, à l'Hôtel S. Pouange.
1765 M. Bollioud, fils, *en survivance*, même demeure.

Avocats du Clergé, Messieurs,

Teraſſon, rue du Battoir, près la rue Hautefeuille.
De Jouy, rue des Bernardins, hôtel de Torpanne.
L'Abbé Rat de Mondon, rue du Four Faubourg S. Germain, près la porte de la Foire.
Laget-Bardelin, rue des Prouvaires.
Vulpian, rue Chriſtine.

Avocats aux Conſeils.

Mrs { Bronod, rue Beaubourg.
Brunet, rue Chriſtine.

Garde des Archives du Clergé.

M. de Beauvais, rue St André, vis-à-vis la rue Gillecœur.
Me Ducheſne, *en survivance*, rue Chriſtine.
M. Cauvin, *Huiſſier*, cloître S. Honoré.
M. Deſprez, *Imprimeur du Roy & du Clergé*, rue S. Jacques.
Guineuf, *Courier du Clergé*, rue de Richelieu place Sorbonne.

Enfin il y a *dix-huit* Archevechez Métropolitains en France, & *cent treize* Evéchez leurs Suffragans, dont ceux marquez par une étoile ne ſont pas des Aſſemblées du Clergé.

Le Roy nomme aux Archevéchez & Evéchez, à 770 Abbayes d'hommes, & à plus de 317 tant Abbayes que Prieurez de filles.

Il y a dans ce Royaume 250 Commanderies de l'Ordre de S. Jéan de Jéruſalem dit *de Malte*, & autrefois *de Rhodes*; ſcavoir 200 pour les Chevaliers, & 50 tant pour les Chapelains que pour les Servans d'Armes. Dans le nombre des Commanderies de Chevaliers ſont compris ſix Grands-Prieurez & quatre Baillages, dignitez affectées aux Grands-Croix.

ABBAYES ET ABBEZ Commendataires,

Leur taxe en Cour de Rome, & leur revenu.

A *ſignifie que l'Abbaye eſt de l'Ordre de St Auguſtin*; B, *de l'Ordre de S. Benoît*; C, *de Citeaux*; P, *de Prémontré*; S, *ſéculier.*

Nom.	Abb.	*Titul.*	Dioc.	*Flor.*	Revenu.	*Ordre.*
1766	A*Cey*,	du Chaylar,	*Beſançon*,	80 fl.	6000 l.	C
1747	*Ahun*,	Légliſe,	*Limoges*,	200 fl.	1200 l.	B
1762	*Aiguebelle*,	de Peiner,	*S. Paul-Trois-Chaſteaux*,	2500 fl.	3000 l.	C
1760	*Aiguevive*,	Noguier,	*Tours*,	120 fl.	2100 l.	A
1759	*Airvaux*,	Stoupy,	*la Rochelle*,	350 fl.	5000 l.	A
1758	*Aiſnay*,	de Jarente,	*Lyon*,	317 fl.	31000 l.	S
1765	*Ambournay*,	de Murat,	*Lyon*,	473 fl.	12000 l.	B
1751	*Anchin*,	le Cardinal d'Yorch,	*Arras*,	4000 fl.	70000 l.	B

Nom.	Abb. Titul.	Dioc. Florins.	Revenu.	Ordre.
1748	*Andres*, de Montagu,	*Boulogne*, 50 fl.	3000 l.	B
1748	*Anglé*, Pavée,	*Poitiers*, 223 fl.	2000 l.	A
17..	*Angles*, ...	*Luçon*, 180 fl.	3000 l.	A
1753	*Aniane*, l'Evêq. de Mâcon,	*Montpellier*, 813 fl.	12000 l.	B
1765	*Ardennes*, de Boothe,	*Bayeux*, 100 fl.	11000 l.	P
1761	*Ardorel*, de Lescouet,	*Castres*, 33 fl.	3000 l.	C
*	*Arles* unie à l'Ev. de Perpignan,	*Perpignan*; 400 fl.	4500 l.	B
1738	*Arthoux*, Romatet,	*Acqs*;	1500 l.	P
1740	*Aubepierre*, l'Evêque de Bazas,	*Limoges*, 66 fl.	3000 l.	C
1759	*Auberive*, l'Evêque de Meaux,	*Langres*, . . . fl.	16000 l.	C
1753	*Aubeterre*, Deseconzac,	*Perigueux*;	1800 l.	C
1738	*Aubignac*, de Varennes,	*Bourges*, 33 fl	1800 l.	C
1766	*Aulnay*, Blacon,	*Bayeux*, 475 fl.	8700 l.	C
1755	*Aumale*, de Savary de Breves,	*Rouen*, 100 fl.	5000 l.	B
1752	*Aurillac*, l'Ev. de Troyes,	*Saint-Flour*, 2033 fl.	9000 l.	S
17..	*Autrey*, de Rome,	*Toul*, . . fl.	4000 l.	A
1750	*Baigne*, de Berthon de Crillon,	*Saintes*; 500 fl.	3000 l.	B
1767	*Balerne*, l'Evêque de Rhosy en Syrie,	*Bajazon*, 233 fl.	6000 l.	C
1746	*Barbeaux*, de Rastignac,	*Sens*, 800 fl.	14000 l.	C
1762	*Bardoue*, de Lordat,	*Ausch*, 1500 fl.	10000 l.	C
1748	*Barzelles*, du Bailleul,	*Bourges*, 60 fl.	3000 l.	C
1762	*Bassac*, de Saint Marsault,	*Saintes*, 240 fl.	3500 l.	B
1759	*Bassefontaine*, l'Archevêque de Toulouse,	*Troies*; 3200 l.		P
1724	*Baugerais*, Frizon de Belleval,	*Tours*; 2000 l.		C
1766	*Baume*, de la Fare,	*Besançon*, 566 fl.	13000 l.	B
1744	*Beaugency*, de la Ferre Chateau Guillaume,	*Orleans*, 75 fl.	4600 l.	A
1755	*Beaulieu*, de Molen de Mons,	*Boulogne*;	3000 l.	A
1767	*Beaulieu*, de Chazat,	*Tours*, 108 fl.	3000 l.	B
1755	*Beaulieu*, de Pontual,	*Saint-Malo*, 200 fl.	1900 l.	A
1747	*Beaulieu*, de Maubourg,	*le Mans*, 112 fl.	9000 l.	A
1759	*Beaulieu*, de Gabriac,	*Limoges*, 400 fl.	4000 l.	B
1757	*Beaulieu*, l'Archevêq. de Reims,	*Verdun*, 500 fl.	23000 l.	B
1733	*Beaulieu*, Savary,	*Langres*;	5500 l.	C
1739	*Beaulieu*, de Grossoles de St André,	*Rhodez*, 200 fl.	3500 l.	C
1746	*Beauport*, de Fumal,	*Saint-Brieux*, 809 fl.	9000 l.	P
1721	*Beaupré*, de Pezé,	*Beauvais*, 700 fl.	11000 l.	C
17...	*Beaupré*, le Prince de Salms,	*Toul*, . . fl.	15000 l.	C
1742	*Begard*, de la Galaisiere,	*Treguier*, 700 fl.	9000 l.	C
17...	*Belchamp*, de Boufflers,	*Toul*, . . . fl.	12000 l.	A
1756	*Belle-Aigue*, de Durat,	*Clermont*, 200 fl.	1300 l.	C
1754	*Bellefontaine*, de Laage,	*la Rochelle*, 80 fl.	4000 l.	B
1753	*Belleperche*, de Montlezun,	*Montauban*, 600 fl.	12000 l.	C
1742	*Bellétoile*, Rochefort,	*Bayeux*, 66 fl.	1400 l.	P

Nom.	Abb.	Titul.	Dioc. Florins. Revenu.	Ordre.
1767	*Belval*,	Duchatel,	*Reims*, 350 fl. 12000 l.	P
1756	*Bellevaux*,	de Chaffois,	*Nevers*, 100 fl. 1500 l.	P
1731	*Bellevaux*,	l'Evêque d'Evreux,	*Besançon*, 100 fl. 6000 l.	C
1762	*Belleville*,	de la Goutte,	*Lyon*, 220 fl. 4000 l.	A
1759	*Bellozane*,	le Rat,	*Rouen*; 3000 l.	P
1767	*Benevent*,	de Chabannes,	*Limoges*, 342 fl. 8000 l.	A
1754	*Bernay*,	de Poudenx,	*Lizieux*, 3000 fl. 22000 l.	B
1742	*Beuil*,	Simon,	*Limoges*, 93 fl. 1100 l.	C
1743	*Billon*,	Morin,	*Besançon*; 1600 l.	C
1743	*Bithaine*,	l'Evêque de Nevers,	*Besançon*; 4500 l.	C
1729	*Blanche-Couronne*,	Ev. de S. Papoul,	*Nantes*, 100 fl. 4300 l.	B
1766	*Blanche-Lande*,	l'Evêque de Coutances,	*Coutances*, 200 fl. 8000 l.	P
1721	*Blasimont*,	Villefroy,	*Bazas*, 196 fl. 1500 l.	B
*	*Bocherville*,	en Economats,	*Rouen*, 133 fl. 15000 l.	B
1742	*Boheries*,	le Prince de Salms-Salms,	*Laon*, 80 fl. 14000 l.	C
1750	*Bois-Aubry*,	Nau,	*Tours*, . fl. 1300 l.	B
1748	*Bois-Grosland*,	Serin de la Cordiniere,	*Luçon*, 80 fl. 1800 l.	C
1748	*Bolbonne*,	d'Ormesson,	*Mirepoix*, 1200 fl. 17000 l.	C
17...	*Bonfay*,	de Tournet,	*Toul*, ... fl. 2500 l.	P
1759	*Bonlieu*,	Desmarais,	*Limoges*, 100 fl. 1800 l.	C
1757	*Bonlieu*,	Guerin,	*Bordeaux*; 57 fl. 2000 l.	C
1738	*Bonnecombe*,	l'Evêq. de Bayeux,	*Rhodez*, 2076 fl. 14000 l.	C
1757	*Bonnefont*,	de Villefond,	*Comminges*, 1000 fl. 7000 l.	C
1737	*Bonnefontaine*,	de Vienne,	*Reims*; 5200 l.	C
1733	*Bonneval de S. Florentin*,	l'Archevêque d'Arles,	*Chartres*, 606 fl. 4500 l.	B
1745	*Bonneval*,	d'Agoult,	*Rhodez*, 700 fl. 12000 l.	C
1752	*Bonnevaux*,	Frottier de la Coste,	*Poitiers*, 133 fl. 2500 l.	C
1723	*Bonnevaux*,	Bret,	*Vienne*, 300 fl. 2300 l.	C
1745	*Bonport*,	de Chabannes,	*Evreux*, 1000 fl. 18000 l.	C
1761	*Bonrepos*,	Allaire,	*Quimper*, 66 fl. 10000 l.	C
1757	*Boquien*,	le Mintier,	*Saint-Brieux*; 1400 l.	C
1760	*Boscaudon*,	l'Evêque de Senez,	*Embrun*, 358 fl. 6000 l.	B
1729	*Boschaud*,	de Pons,	*Perigueux*, 78 fl. 1500 l.	C
1761	*Boulencourt*,	de Castelanne,	*Troyes*; 7500 l.	C
1760	*Bouras*,	Dailly de Saint-Vidal,	*Auxerre*; 1800 l.	C
1750	*Bourgueil*,	l'Evêque de Saintes,	*Angers*, 710 fl. 16000 l.	B
1762	*Bournet*,	de Chaylan de Moriez,	*Angoulême*, 350 fl. 1700 l.	B
17..	*Bouzonville*,	de Lamberty,	*Metz*, ... fl. 18000 l.	B
1739	*Braisne*,	Dosquet, A. Ev. de Québec,	*Soissons*, 500 fl. 7000 l.	P
1758	*Brantôme*,	Bertin,	*Perigueux*, 400 fl. 3600 l.	B
1753	*Breteuil*,	de Sainte-Aldegonde,	*Beauvais*, 600 fl. 20000 l.	B
1762	*Breuil-Benoist*,	Peguillem de Larboust,	*Evreux*, non taxé, 6000 l.	C

Nom.	Abb.	Titul.	Dioc.	Florins.	Rev.	Ordre.
1733	*Breuil-Herbaud*,	du Soulier,	*Luçon*,	133 fl. 6000 l.		B
1737	*Buzay*,	l'Evêque de Chartres,	*Nantes*,	66 fl. 40000 l.		C
1723	*C Adouin*,	Duc de Biron,	*Sarlat*,	500 fl. 3600 l.		C
1751	*C Calers*,	Guyonnet de Monbalen,	*Rieux*;	300 fl. 4600 l.		C
1734	*Candeil*,	Toulouze de Lautrec,	*Alby*,	1000 fl. 2600 l.		C
1742	*Carnoet*,	Reignon du Page,	*Quimper*,	50 fl. 3500 l.		C
1760	*Cellefroüin*,	de Meric de Montgazin,	*Angoulême*,	66 fl. 1100 liv.		A
1747	*Celles*,	Tiffart de Rouvre,	*Poitiers*,	500 fl. 14000 l.		A
1765	*Cercamp*,	l'Archevêque de Reims,	*Amiens*;	30000 l.		C
1767	*Cercanceaux*,	de Mouchet de Villedieu,	*Sens*,	200 fl. 2300 l.		C
1727	*Cerisy*,	le Cardinal de Luynes,	*Bayeux*,	1500 fl. 16000 l.		B
1748	Citeaux,	Trouvé,	Chalon-sur-Saone,	608 fl. 120000 l.		C
1744	*Chaâge*,	l'Evêque de Lombez,	*Meaux*;	5500 l.		A
*	*Chaâlis*,	en Economats,	*Senlis*,	266 fl. 36000 l.		C
1764	*Chalivoy*,	Mallet,	*Bourges*;	2000 l.		C
1723	*Chambon*,	d'Elvemont,	*Poitiers*,	100 fl. 3500 l.		B
1755	*Chambons*,	de Gouyon de Vaurouault,	*Viviers*,	80 fl. 14200 l.		C
1760	*Chambrefontaine*,	l'Evêque du Mans,	*Meaux*;	6500 l.		P
1767	*Champagne*,	de Ravel,	*du Mans*,	83 fl. 7000 l.		C
1760	*Chantemerle*,	de Cicé,	*Troyes*;	3000 l.		A
1734	*Charon*,	Courcault,	*la Rochelle*,	66 fl. 1100 l.		C
1759	*Charroux*,	Montmorillon,* unie au Chapitre de S. Brioude,	*Poitiers*,	300 fl. 6000 l.		B
1752	*Chastres*,	Grave,	*Saintes*,	100 fl. 1300 l.		A
1767	*Chastres*,	de Raymond,	*Perigueux*;	1400 l.		A
1743	*Châteaudun*,	Vidaud de la Tour,	*Chartres*,	200 fl. 4500 l.		A
1731	*Château-Landon*,	d'Aigreville de Millancour,	*Sens*,	600 fl. 2500 l.		A
1721	*Chatrices*,	Ev. de Grenoble,	*Châlons-sur-Marne*,	fl. 7500 l.		A
1754	*Chartreuve*,	Lefévre,	*Soissons*,	4000 l.		P
1732	*Chaumes*,	Couturier,	*Sens*,	100 fl. 6000 l.		B
1732	*Chaumont*,	l'Anc. Evêq. d'Orange,	*Reims*,	80 fl. 10000 l.		P
17..	*Chaumousey*,	de Bassompierre,	*Toul*,	... fl. 7000 l.		A
1734	*Chéery*,	l'Evêque de Clermont,	*Reims*,	300 fl. 6000 l.		C
1765	*Cheminon*,	de Welbruck,	*Châlons-sur-Marne*,	8000 l.		C
1759	*Cherbourg*,	de Mury,	*Coutances*,	600 fl. 13000 l.		A
1757	*Cherlieu*,	Anc. Ev. de Troyes,	*Besançon*,	177 fl. 20000 l.		C
1767	*Chezal*,	de Paris,	*Bourges*,	3000 l.		B
1755	*Chezy*,	Thierry,	*Soissons*,	500 fl. 6000 l.		B
1753	*Chors*,	de Gourmont de Laval,	*Autun*,	250 fl. 2000 l.		B
1734	*Claire-Fontaine*,	de Clermont-Tonnerre,	*Chartres*,	100 flor. 3000 l.		A
1749	*Claire-fontaine*,	Davanne,	*Besançon*,	50 fl. 5000 l.		C
1745	*Clairfaix*,	d'Hesselin,	*Amiens*,	66 fl. 4000 l.		S

Nom.	Abb. Tiul;	Dioc. Flor. Rev.	Ordre
17..	Clairlieu, D. Gourosky, Toul, .. fl. 6000 l.		C
1745	*Clairmont*, de Chalut, *du Mans*, 266 fl. 8000 l.		C
1761	Clairvaux, le Bloy, Langres, 3808 fl. 90000 l.		C
1765	*Clauſonne*, De la Villette, *Gap*; 600 l.		B
1757	Cluny, l'Archev. de Rouen, Mâcon, 8000 fl. 50000 l.		B
1753	*Coetmaloën*, l'Evêque de S. Malo, *Quimper*, 100 fl. 4000 l.		C
1741	*Combelongue*, d'Arbaud de Jouques, *Conſerans*, 460 fl. 3200 l.		P
1764	*Conches*, l'Evêque de Belley, *Evreux*, 500 fl. 27000 l.		B
1754	*Conques*, de Panat, *Rhodez*, 526 fl. 10000 l.		S
1756	*Corbie*, le Cardinal de Luynes, *Amiens*, 6000 fl. 85000 l.		B
1745	*Corbigny*, Omelane, *Autun*, 400 fl. 7000 l.		B
1766	*Cormeilles*, l'Ev. de Marſeille, *Lizieux*, 200 fl. 18000 l.		B
1747	*Cormery*, de la Clue, *Tours*, 200 fl. 4270 l.		B
1766	*Corneville*, de Gamanſon, *Rouen*; 5000 l.		A
1761	*Coulomb*, de Sahuguet d'Eſpagnac, *Chartres*, 803 fl. 11000 l.		B
*	*Creſpin*, ... *Cambray*, 373 fl. 15000 l.		B
1752	*Cruas*, Dargens de Boyer d'Eguilles, *Viviers*, 400 fl. 4000 l.		B
1745	*Dillo*, de Breves, *Sens*, 1200 l.		P
17..	*Domevre*, Pillerel, *Toul*, .. fl. 6000 l.		A
1746	*Dommerie d'Aubrac*, de Clermont d'Amboiſe, *Rhodez*, 40000 l.		A
1730	*Doudeauville*, Fourdinier de la Remortier, *Boulogne*, 80 fl. 1100 l.		A
1762	*Doué*, Dom Mocquet, *Puy*.		P
17..	*Du Bourg*, de Coëtmadeu, *Nantes*, 66 fl. 1800 l.		A
1717	*Eaulnes*, de Foucaud, *Toulouſe*, 220 fl. 2900 l.		C
1744	*Ebreuil*, de Sade, *Clermont*, 396 fl. 3000 l.		B
17..	Ecurey, D. Henrion, Toul, .. fl. 7000 l.		C
1740	*Elan*, l'Archevêque de Narbonne, *Reims*, 200 fl. 7500 l.		C
1740	*Eſchalis*, de Coriolis, *Sens*; 7500 l.		C
1724	*Eſpernay*, de Fortia, *Reims*, 33 fl. 4500 l.		A
1740	*Eſſey*, d'Eſpalungue, *Agen*, 800 fl. 1800 l.		B
1733	*Eſſomes*, l'Evêque de Séez, *Soiſſons*; 3500 l.		A
1743	*Evron*, Anc. Ev. de S. Paul-Tr.-Ch. *du Mans*, 320 fl. 6000 l.		B
1761	*Ecamp*, l'Arch. de Reims, *Rouen*; 8000 fl. 80000 l.		B
1754	*Fémy*, de Scepeaux, *Cambray*; 8500 l.		B
1746	*Fenieres*, de Crecy, *Clermont*, 150 fl. 1600 l.		B
1749	*Ferrieres*, Onic, *Sens*, 800 fl. 5500 l.		C
1755	*Ferrieres*, de Fretat de Sarra, *Poitiers*, 60 fl. 3500 l.		B
1761	Feuillans, Charmoy, triennal, Rieux, 200 fl. 15000 l.		C
1749	*Figeac*, l'Evêque de Toulon, *Cahors*, 2000 fl. 15000 l.		B
17..	*Flabemont*, Le Begue, *Toul*, .. fl. 8000 l.		P
1757	*Flaran*, l'Evêque de Fréjus, *Auſch*, 66 fl. 2600 l.		C
1737	*Flavigny*, de Piolenc, *Autun*, 1000 fl. 3200 l.		B
1754	*Foigny*, l'Evêque de Vabres, *Laon*, 600 fl. 21500 l.		C

Nom.	Abb.	Titul. Dioc. Florins. Revenu.	Ordre.
1755	*Fontainedaniel*, de Galliffet,	*du Mans*, 166 fl. 3000 l.	C
1728	*Fontainejean*, Mehé d'Anqueville,	*Sens*, 100 fl. 2000 l.	A
1749	*Fontaine-le-Comte*, de Rybeyreys,	*Poitiers*, 66 fl. 2000 l.	A
1765	*Fontaines Blanches*, Caulet,	*Tours*, 33 flor. 7000 l.	C
1760	*Fontdouce*, Dudon,	*Saintes*, 144 fl. 4000 l.	B
1735	*Fontenay*, le Comte de Zaluski,	*Autun*, 200 fl. 8000 l.	C
1721	*Fontenay*, de Piedoue de Charfigné,	*Bayeux*, 750 fl. 10500 l.	B
1736	*Fontenelles*, de Valcourt,	*Luçon*, 80 fl. 2500 l.	A
1757	*Fontfroide*, l'Evêq. d'Angers,	*Narbonne*, 2000 fl. 11000 l.	C
1744	*Fontgombaud*, Dufau,	*Bourges*, 200 fl. 2300 l.	B
1757	*Fontguillem*, Culture,	*Bazas*, 66 fl. 2200 l.	C
1736	*Fontmorigny*, l'Evêque de Sion,	*Bourges*, 200 fl. 4000 l.	C
1746	*Fores Montier*, de Puiſigneux,	*Amiens*, 300 fl. 6000 l.	B
1754	*Franquevaux*, de Rochemer d'Aigremont,	*Niſmes*, 40 fl. 2400 l.	C
17..	Friſtrof, D. Sevin,	Metz, .. fl. 6000 l.	C
1748	*Froidmont*, l'Arch. de Bordeaux,	*Beauvais*, 133 fl. 29000 l.	C
1752	*Aillac*, de Laſtic,	*Alby*, 506 fl. 5000 l.	B
1765	*Gaſtines*, de Beine,	*Tours*, 50 fl. 4500 l.	A
1754	*Geneſton*, Lefranc de Fontaine,	*Nantes*, 50 fl. 1200 l.	C
1762	*Genlis*, de la Galaiziere,	*Noyon*; 2000 l.	P
1761	*Gimont*, de Scey-Montbéliard,	*Auſch*, 633 fl. 8500 l.	C
1703	*Goille*, Doroz,	*Beſançon*, 66 fl. 3000 l.	A
*	*Gorze*, en Economats,	*Metz*, 1500 fl. 50000 l.	S
1761	*Gondon*, de Coquet,	*Agen*, 120 fl. 1500 l.	C
1765	*Grandchamp*, Arnaud,	*Chartres*; 2600 l.	P
1748	Grandmont, Mondain de la Maiſonrouge,	Limoges, 1500 fl. 40000 l.	
1766	*Grandſelve*, de Véri,	*Toulouſe*, 4000 fl. 20000 l.	C
1757	*Greſtain*, de Boiſmont,	*Lizieux*, 150 fl. 7000 l.	B
1760	*Gué de l'Aunay*, de Chabannes,	*du Mans*; 3000 l.	B
1765	*Guiſtres*, de la Rocheaymon,	*Bordeaux*, 66 fl. 4000 l.	B
1744	*Ambie*, de Scepeaux,	*Coutances*, 72 fl. 5500 l.	A
1747	*Hautefontaine*, Darguelle,	*Châlons-ſur-M.* 33 fl. 5300 l.	C
17..	*Hauteſeille*, Alliot,	*Toul*, .. fl. 5000 l.	C
1767	*Hautvilliers*, le Coadjuteur de Reims, Archevêque de Trajanople,	*Reims*, 700 fl. 26000 l.	B
1756	*Herivaux*, Boizot, ,	*Paris*, 71 fl. 5000 l.	A
1764	*Hermieres*, De Montjouvan,	*Paris*, 233 fl. 2700 l.	P
1762	*Honnecourt*, de Laizer de Siougeat,	*Cambray*, 33 fl. 5000 l.	B
1754	*Huiron*, Allaire,	*Châlons-ſur-Marne*, 335 fl. 3500 l.	B
1757	*Humblieres*, Prince Camille de Rohan	*Noyon*, 400 fl. 1200 l.	B
17..	*Endure*, Alliot,	*Toul*, .. fl. 3000 l.	P
1760	*Igny*, de Puiſigneux,	*Reims*, 500 fl. 14000 l.	C
1767	*Joſaphat*, de Sabran,	*Chartres*, 200 fl. 4300 l.	B

Nom. Abb.	Titul. Dioc. Florins. Revenu.	Ordre.
1760 *Joüy*, l'Archevêque de Tours,	*Sens*, 500 fl. 18000 l.	C
17.. *Jovillier*, Goy,	*Toul*, .. fl. 3000 l.	P
1759 *Iſſoire*, de Retz de Fraiſſinet,	*Clermont*, 200 fl. 1200 l.	B
1733 *Iſſoudun*, Perrin,	*Bourges*, 50 fl. 1000 l.	A
1747 *Ivernaux*, de Viennois,	*Paris*, 66 fl. 1800 l.	A
1760 *Jumiéges*, de Lorraine,	*Rouen*, 2300 fl. 40000 l.	B
17.. *Juſtemont*, de Liſtenois,	*Metz*, .. fl. 4000 l.	P
1760 *Ivry*, de Monclar,	*Evreux*, 66 fl. 2400 l.	B
1758 *Kemperlay*, Berthelot,	*Quimpercorentin*, 221 fl. 7500 l.	B
1723 *L'Aſſiere*, du Pré,	*Angers*, 93 fl. 2000 l.	C
1753 *L'Abſie*, de Bruyeres de Chalabre,	*la Rochelle*, 100 fl. 9000 l.	B
1758 *La Buſſiere*, Paris,	*Autun*, 133 fl. 10000 l.	C
1738 *La Caignotte*, l'Evêque d'Acqs,	*Acqs*, 33 fl. 2000 l.	B
1753 *La Capelle*, de Cambon,	*Toulouſe*, 300 fl. 4000 l.	P
1758 *La Caſe-Dieu*, de Vienne,	*Auſch*, 618 fl. 3000 l.	P
1700 *La Celle*, de Villebreuil,	*Troies*, 1000 fl. 7000 l.	B
1740 *La Celle-Saint-Hilaire*, d'Arimont de Bonlieu,	*Poitiers*, 133 fl. 1200 l.	A
1756 *La Chaiſe-Dieu*, l'Evêque de Canople, Coadjuteur de Straſbourg,	*Clermont*, 3136 fl. 20000 l.	B
1757 *La Chalade*, l'Evêque de Noyon,	*Verdun*, 216 fl. 6800 l.	C
1753 *La Chapelle*, Gouault,	*Troyes*; 3000 l.	P
1754 *La Charité*, de Breteuil,	*Beſançon*, 120 fl. 12000 l.	C
1755 *La Chaſſaigne*, Chalvet de St Etienne,	*Lyon*, 60 fl. 4500 l.	C
1746 *La Chaume*, de Poly de St Thiebault,	*Nantes*, 66 fl. 2000 l.	B
1753 *La Clarté-Dieu*, de la Coſte,	*Tours*, 100 fl. 2500 l.	C
1763 *La Cour-Dieu*, l'ancien Evêque de S. Pol de Léon,	*Orleans*, 125 fl. 8000 l.	C
1750 *La Couronne*, de Bompar,	*Angoulême*, 174 fl. 5000 l.	A
1767 *La Couture*, l'ancien Archevêque d'Embrun,	*du Mans*, 300 fl. 26000 l.	B
1757 *La Creſte*, de Chabannes,	*Langres*, 200 fl. 9000 l.	C
1726 *La Croix S. Leufroy*, de Mathan,	*Evreux*, 250 fl. 9000 l.	B
1765 *La Faiſe*, De Guyonnet de Montbalen,	*Bordeaux*, 400 fl. 4500 l.	C
1739 *La Frenade*, Dudon,	*Saintes*, 200 fl. 1500 l.	C
17.. La Ferté-Canabelin,	*régulier*, Chalon-ſur-Saone; 450 fl. 33000 l.	C
1759 *La Garde-Dieu*, de Foy,	*Cahors*, 500 fl. 4000 l.	C
1742 *La Grace-Dieu*, l'Ev. de Rhodez,	*la Rochelle*, 80 fl. 5000 l.	C
1721 *La Graſſe*, Ev. de Carcaſſonne,	*Carcaſſonne*, 4633 fl. 18000 l.	B
1745 *La Grenetiere*, de Grille d'Eſtoublou,	*Luçon*, 200 fl. 6000 l.	B
1733 *La Honce*, d'Artaguiette,	*Bayonne*; 2000 l.	P
1760 *La Mercy-Dieu*, Guynard de Jons,	*Poitiers*, 50 fl. 1400 l.	C

Nom. Abb.	Titul.	Dioc. Florins. Revenu. Ordre.
1754	*La Melleraye*, de Kermorvant,	*Nantes*, 106 fl. 5000 l. C
1733	*Landais*, l'Evêque de Luçon,	*Bourges*, 200 fl. 3500 l. C
1745	*Landeveneck*, l'Evêq. d'Auxerre,	*Quimper*, 120 fl. 6500 l. B
1766	*Langonet*, de Saint-Luc,	*Quimper*, 66 fl. 6000 l. C
1743	*Lannoy*, de la Rue de Lannoy,	*Beauvais*; 7000 l. C
1754	*La Noë*, Biandos,	*Evreux*, 120 fl. 7000 l. C
1731	*Lantenac*, de Kerbringal,	*Saint-Brieux*, 80 fl. 4300 l. B
1767	*Lanvaux*, Guillot de Montjoie,	*Vannes*, 33 fl. 1600 l. B
1748	*La Pelice*, l'Evêque de Tarbes,	*du Mans*, 66 fl. 8500 l. C
1759	*La Peyrouse*, de Chapt de Rastignac,	*Perigueux*, 200 fl. 4000 l. C
1752	*La Reau*, de Mazancourt de Viviers,	*Poitiers*, 100 fl. 4800 l. A
1723	*La Réaule*, de la Cassagne,	*Lescar*, 133 fl. 2000 l. B
1761	*La Réole*, de Charite,	*Tarbes*, 50 fl. 3000 l. B
1754	*La Rivour*, l'Evêque de Bethléem,	*Troies*; 10000 l. C
1742	*La Roche*, de la Clüe,	*Paris*; 1500 l. A
1747	*La Roë*, de Lancry de Prompt-le-Roy,	*Angers*, 83 fl. 4500 l. A
1755	*Lassée en Brignon*, d'Ethy de Milly,	*Poitiers*, 50 fl. 2000 l. B
1753	*La Trinité de Vendôme*, l'Evêque de Soissons,	*Blois*, 2000 fl. 15000 l. B
1747	*La Valasse*, Fumée,	*Rouen*, 100 fl. 15000 l. C
1726	*La Vallette*, Néez,	*Tulles*, 160 fl. 2200 l. B
1765	*La Vernuce*, de Palerne,	*Bourges*, 50 fl. 5300 l. A
1761	*La Victoire*, l'Evêque de Senlis,	*Senlis*, 88 fl. 24000 l. C
1750	*La Vieuville*, l'Evèq. de Montpellier,	*Dol*, 166 fl. 500 l. C
1748	*L'Aumône*, d'Antragues,	*Blois*, 100 fl. 4500 l. C
*	*Le Bec*, en Economats,	*Rouen*, 3000 fl. 30000 l. C
1742	*Le Bouchet*, de la Batisse,	*Clermont*, 100 fl. 1600 l. B
1752	*L'Escal-Dieu*, Malromé,	*Tarbes*, 450 fl. 5000 l. C
1733	*L'Espau*, du Hardas d'Hauteville,	*le Mans*, 100 fl. 6000 l. A
1762	*Le Gard*, de Talleyrand,	*Amiens*; 19000 l. C
*	*Le Jard*, en Economats,	*Sens*, 225 fl. 4000 l. A
1746	*Le Mas d'Azil*, de Montlezun,	*Rieux*, 600 fl. 5000 l. B
1745	*Le Mas-Garnier*, de Belsunce,	*Toulouse*, 600 fl. 5500 l. B
1699	*Le Mont Ste Marie*, Boizot, L.	*Besançon*, 250 fl. 9000 l. C
1728	*Leoncel*, l'Evêque de Valence,	*Valence*, 66 fl. 4500 l. C
1749	*Le Perray-Neuf*, d'Heliot,	*Angers*; 4000 l. P
1760	*Les Alleuds*, de Graves,	*Poitiers*, 120 fl. 3000 l. B
1727	*Les Cannes*, Archev. d'Embrun,	*Narbonne*, 800 fl. 3000 l. B
1743	*Les Châteliers*, de Chateigner de Rouvres,	*Poitiers*, 300 fl. 12000 l. C
1754	*Les Roches*, Adam,	*Auxerre*; 3000 l. C
1757	*Lessay*, de La Ville,	*Coutances*, 600 fl. 15000 l. B
1750	*L'Esterp*, Payan,	*Limoges*, 500 fl. 2000 l. A
1759	*L'Estoile*, de la Corne de Chapt,	*Poitiers*; ... fl. 3000 l. C

Nom.	Abb.	Titul.	Dioc.	Florins.	Revenu.	Ordre.
17..	*Létanche*,	Tenodel,	*Verdun*,	.. fl.	3000 l.	P
1751	*Le Thoronet*,	Phelypeaux,	*Fréjus*,	400 fl.	5500 l.	C
1753	*Le Tronchet*,	Colin de la Biochais,	*Dol*,	58 fl.	2200 l.	B
1753	*Lezat*,	l'Evêque de Meaux,	*Rieux*,	1000 fl.	14000 l.	B
1748	*Licques*,	d'Inteville,	*Boulogne*;		5000 l.	B
1766	*Lieucroissant*,	de Jouffroy,	*Besançon*;		3000 l.	C
1764	*Lieu-Dieu*,	de Béon,	*Amiens*;		4600 l.	C
1756	*Lieudieu en Jard*,	l'Evêque de Coutances,	*Luçon*,	150 fl.	10000 l.	P
1752	*Lieu-Restauré*,	Garnier,	*Soissons*;		4000 l.	P
1763	*L'Isle-Chauvet*,	de Menou,	*Luçon*,	50 fl.	4000 l.	B
1759	*L'Isle de Médoc*,	l'Ev. de Bazas,	*Bordeaux*,	1400 fl.	4000 l.	A
1722	*L'Isle-Dieu*,	de la Rue,	*Rouen*,	126 fl.	3500 l.	P
1757	*Livry*,	de Malherbe,	*Paris*;		4000 l.	A
1763	*Loc-Dieu*,	Gaston,	*Rhodez*,	240 fl.	4500 l.	C
17..	*Longeville*,	de Boufflers,	*Metz*,	.. fl.	15000 l.	B
1764	*Longuay*,	De Planc de Beaumelle,	*Langres*;		7200 l.	C
1758	*Longvay*,	de Feitis de Saint-Capraise,	*Reims*;		2500 l.	P
1759	*Longues*,	de Cugnac,	*Bayeux*,	200 fl.	5000 l.	B
1765	*Longvilliers*,	d'Arvillars,	*Boulogne*,	24 fl.	12500 l.	C
1757	*Longpont*,	de Frischmann,	*Soissons*,	550 fl.	18000 l.	C
1758	*Lonlay*,	de Clery de Serans,	*du Mans*,	250 fl.	4500 l.	B
1753	*L'Oroy*,	de Morogues,	*Bourges*,	60 fl.	4000 l.	C
1763	*Lorroux*,	Desbrieres,	*Angers*,	250 fl.	6300 l.	C
17..	*Lunéville*,	Mathy,	*Toul*,	.. fl.	12000 l.	A
1743	*Lure*,	de Burle de Curban,	*Sisteron*;		2500 l.	B
1762	*Luxeuil*,	de Clermont-Tonnerre,	*Besançon*,	600 fl.	23000 l.	B
1734	*Lyre*,	le Cardinal de Rohan,	*Evreux*,	300 fl.	17000 l.	B
1759	*Macheret*,	l'Ev. de Troyes,	*Troyes*,		Ordre de Gramm.	
1755	*Madion*,	d'Herisson,	*Saintes*;		1200 l.	B
1748	*Maisieres*,	de Romilley,	*Châlon-sur-S.*	320 fl.	17000 l.	C
1753	*Manlieu*,	de Laizer de Siougeat,	*Clermont*,	321 fl.	3500 l.	B
1742	*Marcheroux*,	Clement,	*Rouen*;		1600 l.	P
1759	*Marsillac*,	Quesnel,	*Cahors*,	156 fl.	10000 l.	B
1732	*Massay*,	Jubert de Bouville,	*Bourges*,	120 fl.	5000 l.	B
1761	*Maulcon*,	de la Garde-Jasier,	*la Rochelle*,	100 fl.	4200 l.	A
1764	*Maurs*,	de Senneserques,	*S. Flour*,	200 fl.	4000 l.	B
1757	*Mauzac*,	de Rase,	*Clermont*,	200 fl.	6000 l.	B
1732	*Maymac*,	de Saint-Val,	*Limoges*,	150 fl.	2000 l.	B
1722	*Mazan*,	l'Evêque d'Orange,	*Viviers*,	150 fl.	9500 l.	C
1750	*Mégemont*,	de Segonzac,	*Clermont*,	33 fl.	700 l.	C
1765	*Menat*,	Urvoy,	*Clermont*,	200 fl.	6500 l.	B
17..	Metloch,	D. Le Jeune,	Trèves,	.. fl.	30000 l.	B
1765	*Miseray*,	de Fraigne,	*Bourges*,	150 fl.	2100 l.	A
1766	*Moiremont*,	de Villeneuve d'Ansonis,	*Châlons-sur-Marne*,	600 fl.	8000 l.	B

Nom. Abb. Titul. Dioc. Florins. Revenu. Ordre.

1753 Morimond, Thirion, Langres; 1400 fl. 15000 l. C
1716 *Moiſſac*, Duc de Biron, *Cahors*, 4000 fl. 18000 l. S
1764 *Moleſme*, Terray, *Langres*, 4000 fl. 18000 l. B
1761 *Molôme*, d'Herbouville, *Langres*, 300 fl. 6500 l. B
1761 *Montbenoit*, de Sainte-Hermine, *Beſançon*, 200 fl. 10000 l. A
1763 *Montdée*, Raffin, *Lizieux*, non taxée, 14000 l. P
1758 *Montebourg*, Deſmareſts, *Coutances*, 606 fl. 17000 l. B
1721 *Montfort la Canne*, de Champlais, *S. Malo*; 105 fl. 2500 l. A
1761 *Montmajour*, l'Evêque de Canople, Coadjuteur de Straſbourg, *Arles*, 1759 fl. 20000 l. B
1754 *Montmorel*, l'Archev. d'Aix, *Avranches*, 143 fl. 9000 l. A
1754 *Montolieu*, de Bellegarde, *Carcaſſonne*, 1000 fl. 3000 l. B
1752 *Montpeyroux*, Feligonde, *Clermont*, 250 fl. 2000 l. C
1766 *Mont S. Michel*, l'Archevêque de Toulouſe, *Avranches*, 400 fl. 24000 l. B
1766 *Mont S. Quentin*, l'ancien Evêque de Fréjus, *Noyon*, 400 fl. 21000 l. B
1748 *Monſtier en Argonne*, l'Archevêque de Lyon, *Châlons-ſur-Marne*, 58 fl. 25000 l. C
1764 *Monſtier-en-Der*, l'Ev. de Châlons-ſur-Marne, *Châlons-ſur-Marne*, 300 fl. 25000 l. B
1751 *Monſtier-neuf*, de Come, *Poitiers*, 700 fl. 5000 liv.
1734 *Montier-Ramey*, Chauvelin, *Troies*, 2000 fl. 9000 l. B
1766 *Moreaux*, de Creſſac, *Poitiers*; 1000 l. B
1748 *Moreilles*, l'Evêque de Clermont, *la Rochelle*; 9000 l. C
1759 *Moreuil*, d'Inguimbert, *Amiens*, 200 fl. 5000 l. B
1755 *Mores*, d'Helyot, *Langres*; 4000 l. C
1749 *Morigny*, l'Evêque de Toul, *Sens*, 465 fl. 6200 l. B
1756 *Mortemer*, de la Luzerne, *Rouen*, 33 fl. 11000 l. C
1759 *Mouzon*, de Rohan-Guimené, *Reims*, 850 fl. 20000 l. B
17.. Moyenmoutier, D. Barrois, Toul, .. fl. 18000 l. B
1765 *Mureaux*, de Condillac, *Toul*, 200 fl. 8000 l. P
17.. NAncy, D. Pierſon, Toul, .. fl. 12000 l. B
1718 *Nanteuil*, Pecquet, *Poitiers*, 233 fl. 5000 l. B
1745 *Nantz*, de Buſſy, *Vabres*, 200 fl. 5000 l. B
1763 *Neaufle-le-vieux*, Radonvilliers, *Chartres*, 120 fl. 5500 l. B
1745 *Neſle-la-Repoſte*, du Barail, *Troies*, 100 fl. 3000 l. B
1763 *Nieuil*, la Roche-Ponciez, *la Rochelle*, 200 fl. 3000 l. A
1759 *Niſors*, de Laſtic, *Comminges*; 3000 l. C
1759 *Noaillé*, de la Ville de Mirmont, *Poitiers*, 300 fl. 6700 l. B
1759 *Noirlac*, de Luberſac, *Bourges*, 33 fl. 3700 l. C
1757 *N. D. de Châtillon*, le Baſcle d'Argenteuil, *Langres*, 500 fl. 6500 l. A
1733 *N. Dame de Dalon*, Certain, *Limoges*, 450 fl. 1500 l. C
1739 *N. Dame de Gourdon*, Varaire de Montmilan, *Cahors*, 66 fl. 1500 l. C

Nom.	Abb. Titul.	Dioc. Florins. Revenu.	Ordre.
1745	*N. Dame de Ham*, Ev. de Boulogne,	*Noyon*, 800 fl. 18000 l.	A
1721	*N. Dame de la Blanche*, de Lanty,	*Luçon*, 133 fl. 6500 l.	C
1738	*N. D. de Landeve*, de Saint-Didier,	*Reims*; 2300 l.	A
1763	*N. D. de la Prée*, l'Evêque d'Apollonie,	*Bourges*, 600 fl. 4000 l.	C
1748	*N. D. de Nogent*, Poulle,	*Laon*, 66 fl. 9800 l.	B
1747	*N. D. de Sauve-Majeure*, l'Evêque de Blois,	*Bordeaux*, 830 fl. 9000 l.	B
1747	*N. D. des Vertus*, de Faraman de la Croze,	*Châlons-sur-M.* 300 fl. 4800 l.	A
1745	*N. Dame d'Eu*, Macé,	*Rouen*, 166 fl. 7000 l.	A
1743	*N. Dame du Palais*, de Sahuguet d'Espagnac,	*Limoges*, 130 fl. 1400 l.	C
1742	*N. Dame du Val*, Descars,	*Bayeux*, 60 fl. 3000 l.	A
1761	*Noyers*, de Hercé,	*Tours*, 300 fl. 2000 l.	B
1748	*Obazine*, Duserd,	*Limoges*, 1000 fl. 7000 l.	C
1754	*Oigny*, Bouettin,	*Autun*, 53 fl. 7500 l.	A
1748	*Olivet*, d'Argentré,	*Bourges*, 120 fl. 2500 l.	C
1751	*Orbais*, du Bourg,	*Soissons*, 550 fl. 4000 l.	B
1753	*Orbestier*, l'Evêque de Tulles,	*Luçon*, 80 fl. 5000 l.	B
1720	*Ourcamp*, le Cardinal de Gesvres,	*Noyon*, 1800 fl. 25000 l.	C
1743	*Pimpont*, Dubreil de Rays,	*Saint-Malo*, 108 fl. 6000 l.	A
1734	*Pebrac*, Couturier de Fournoüe,	*S. Flour*, 103 fl. 2400 l.	A
1753	*Perignac*, Passelaigue,	*Agen*, 70 fl. 3700 l.	C
1745	*Perseigne*, de Commelles,	*du Mans*, 73 fl. 2500 l.	C
1759	*Pessan*, l'Evêque de Gap,	*Ausch*, 150 fl. 3000 l.	S
1760	*Pleine-Selve*, de Blanquefort,	*Bordeaux*, 1000 l.	P
1738	*Pleinpied*, Picot de Combreux,	*Bourges*, 107 fl. 3400 l.	A
17..	*Pont-à-Mousson*, Breton,	*Metz*, .. fl. 8000 l.	P
1742	*Pontaut*, l'Evêque d'Oleron,	*Aire*, 50 fl. 5200 l.	C
1752	*Pontron*, Blondel,	*Angers*, 100 fl. 6000 l.	C
1751	*Pornid*, Kerverzio,	*Nantes*, 133 fl. 2000 l.	A
1758	*Poultieres*, Richard de Saint-Nom,	*Langres*, 200 fl. 7000 l.	B
1764	Pontigny, Don Chanlatte,	Auxerre, 300 fl. 28000 l.	A
1745	*Preaux*, de Saint-Aubin,	*Lizieux*, 700 fl. 17000 l.	B
1739	*Prébenoist*, de Beaupuid,	*Limoges*, 66 fl. 900 l.	C
1758	Prémontré, Parchappe de Vinay,	Laon; 2252 fl. 45000 l.	A
1763	*Prully*, l'Evêque de Dijon,	*Sens*, 100 fl. 15000 l.	C
1765	*Preuilly*, de Galles,	*Tours*, 100 fl. 2500 l.	B
1766	*Puyferrand*, Taurin,	*Bourges*, 33 fl. 2200 l.	A
1763	*Quarante*, de Boussanelle,	*Narbonne*, 500 fl. 1800 l.	A
1718	*Quinçay*, de Pigis,	*Poitiers*, 250 fl. 800 l.	B
1733	*Quincy*, Bastide,	*Langres*, 250 fl. 2000 l.	C
17..	*Angeval*, Moreau,	*Toul* ... fl. 6000 l.	P
1738	*Rebais*, l'Archev. de Tours,	*Meaux*, 333 fl. 17000 l.	B

Nom.	Abb. Titul.	Dioc. Florins.	Revenu.	Ordre.
1763	*Reclus*, de Ventoux,	*Troies*; 3000 l.		C
1747	*Redon*, l'Evêque de Rennes,	*Vannes*, 526 fl.	14800 l.	B
1758	*Releeq*, du Vivier de Lanſac,	*S. Pol de Léon*, 150 fl.	12000 l.	C
1740	*Reſſons*, Salignac de Fenelon,	*Rouen*, 73 fl.	3000 l.	P
1741	*Ribemont*, de Marbeuf,	*Laon*, 200 fl.	8000 l.	B
17..	*Rieval*, Cordier,	*Toul*, .. fl.	3000 l.	P
1754	*Rigny*, du Chaſtel,	*Auxerre*; 8000 l.		C
1763	*Rillé-les-Fougeres*, l'Olivier de Tronjoly,	*Rennes*, 133 fl. & demi,	3000 l.	A
1718	*Roſieres*, Boizot,	*Beſançon*, 90 fl.	4500 l.	C
1736	*Royaumont*, l'Archev. de Tours,	*Beauvais*, 268 fl.	18000 l.	C
1763	*Ablonceaux*, de Duglas,	*Saintes*, 1000 fl.	3500 l.	A
1760	*St Acheuil*, Le Gros,	*Amiens*, 180 fl.	5000 l.	A
1764	*St Allyre*, Ripert de Montclar,	*Clermont* . . . fl.	10000 l.	B
1751	*St Amable de Riom*, Peliſſier,	*Clermont*, 150 fl.	000 l.	A
1755	*St Amand*, le Cardinal d'York,	*Tournay*, 300 fl.	60000 l.	C
1751	*St Amand de Coly*, Vaſſal de la Quézie,	*Sarlat*, 460 fl.	1800 l.	A
1758	*St Amand de Boix*, de Saluces,	*Angoulême*, 180 fl.	3000 l.	S
1759	*St Ambroiſe*, de Bonnal,	*Bourges*, 175 fl.	3500 l.	A
1740	*St André*, de Scey,	*Clermont*, 100 fl.	4000 l.	P
1766	*St André de Villeneuve*, l'Evêque de Glandeves,	*Avignon*; 446 fl.	10800 l.	B
1705	*St André du Jau*, Xaupi,	*Perpignan*, 100 fl.	800 l.	B
1756	*St André en Goufern*, d'Albergotti,	*Séez*, 120 fl.	6000 l.	C
1734	*St André le Bas*, l'Ev. de Saint-Flour,	*Vienne*, 200 fl.	1500 l.	B
1757	St Antoine de Viennois, Chef d'Ordre, Galland,	*régulier*; non taxée,	40000 l.	A
1767	*St Aphrodiſe*, Mauduit-Dupleſſis,	*Beziers*, 3400 l.		B
1758	*St Arnould*, l'Arch. de Cambray,	*Mets*, 1400 fl.	20000 l.	B
1719	*St Aſtier*, du Plancher,	*Périgueux*; 1600 l.		
1767	*St Aubin*, l'Evêque d'Angers,	*Angers*, 750 fl.	14000 l.	B
1764	*St Aubin des Bois*, de la Marche,	*S. Brieux*; 66 fl.	2700 l.	C
1763	*St Auguſtin*, Véry,	*Limoges*, ... fl.	7500 l.	B
17..	*St Avold*, de la Galaiſiere,	*Metz*, ... fl.	12000 l.	B
1729	*S. Barthelemy*, l'Evêque d'Uzès,	*Noyon*; 7000 l.		A
1716	*S. Baſle*, de Saint-Point,	*Reims*, 750 fl.	9500 l.	B
1758	*S. Benigne*, Anc. Ev. de Troyes,	*Dijon*, 2000 fl.	16000 l.	B
1742	*S. Benoiſt*, l'Evêque de Valence,	*Orleans*, 2000 fl.	14000 l.	B
1764	*S. Bertin*, le Cardinal de Choiſeul,	*Saint-Omer*.		B
1723	*S. Calés*, de Vichy-Chamron,	*du Mans*, 250 fl.	7500 l.	B
1747	*S. Chaffre*, l'Evêque du Puy,	*du Puy*, 500 fl.	10000 l.	B
1752	*S. Chignan*, Peguillem de Larbouſt,	*S. Pons*, 400 fl.	8000 l.	B
1758	*S. Cheron*, Riviere,	*Chartres*, 120 fl.	2500 l.	A
1767	*S. Clément*, Duchilleau,	*Mets*, 120 fl.	17800 l.	B
1757	*S. Creſpin en Chaye*, d'Heſſelin,	*Soiſſons*, 208 fl.	4000 l.	A

Nom. Abb.	Titul.	Dioc. Florins. Revenu.	Orde.
1758	*S. Crespin le Grand*, de Dampierre,	*Soissons*, 1650 fl. 10000 l.	B
1753	*S. Cybar*, de Saint-Geyrac,	*Angoulême*, 500 fl. 3500 l.	B
1763	*S. Cyprien*, de Lantillac,	*Poitiers*, 66 fl. 4700 l.	B
1758	*S. Denys*, de Lodron,	*Reims*, 900 fl. 15000 l.	A
1756	*Ste Colombe*, l'Evêque de Callinique,	*Sens*, 1000 fl. 6500 l.	
1761	*Ste Croix*, l'Evêque d'Alais,	*Bordeaux*; 500 fl. 15000 l.	B
1762	*Ste Croix de Quinkamp*, de la Fresloniere,	*Tréguier*, 108 fl. 4000 l.	A
1761	*St Eloy de Noyon*, de Breteuil,	*Noyon*, 3000 fl. 24000 l.	B
1757	*St Eloy Fontaine*, Tudert,	*Noyon*, 750 fl. 7500 l.	A
1749	*St Epvre*, le Cardinal de Rohan,	*Toul*, 120 fl. 35000 l.	B
1759	*St Etienne de Caen*, le Cardinal de Gesvers,	*Bayeux*, 1060 fl. 42000 l.	B
1751	*St Etienne de Vaux*, de Termes,	*Saintes*, 150 fl. 1700 l.	B
1764	*St Evroul*, l'Evêq. de Rennes,	*Lizieux*, 850 fl. 20000 l.	B
1752	*St Eusebe*, l'Evêque d'Orange,	*Apt*, 200 fl. 3000 l.	B
1739	*St Euverte*, de Gouffier,	*Orleans*, 500 fl. 6000 l.	A
1766	Ste Génevieve à Paris, Viallet, triennal,	300 fl. 65000 l.	A
1751	*Ste Marguerite*, de Gagne,	*Autun*; 2600 l.	A
1760	*S. Faron*, de Soutlanges,	*Meaux*, 1200 fl. 20000 l.	B
1745	*S. Ferme*, de Batz Delapeyre,	*Bazas*, 400 fl. 8000 l.	B
1767	*S. Florent*, de Beliardy,	*Angers*, 3000 fl. 12000 l.	B
1722	*S. Fulcien*, Bauldry,	*Amiens*, 200 fl. 3000 l.	B
1740	*S. Genou*, de Grosbois,	*Bourges*, 200 fl. 2000 l.	B
1763	*S. Georges des Bois*, de Pujols,	*du Mans*, 116 fl. 1200 l.	A
1766	*S. Georges-sur-Loire*, de Salles,	*Angers*, 136 fl. 4900 l.	A
*	*S. Germain des Prez*, en Economats,	*Paris*, 4000 fl. 130000 l.	B
1761	*S. Germain*, d'Argentré,	*Auxerre*, 500 fl. 8000 l.	B
1753	*S. Germer*, de Marbeuf,	*Beauvais*, 1000 fl. 24000 l.	B
1738	*S. Gilbert*, de Marian,	*Clermont*, 150 fl. 1800 l.	P
1763	*S. Gildas des Bois*, de Valory,	*Nantes*, 90 fl. 3500 l.	B
1727	*S. Gildas de Ruys*, de Villeneuve,	*Vannes*, 123 fl. 5000 l.	B
1755	*S. Gilles*, de Coriolis d'Espinouse,	*Nismes*, 800 fl. 16000 l.	S
1741	*S. Guilain du Desert*, de la Prunarede,	*Lodeve*, 600 fl. 4500 l.	B
1762	*St Hilaire*, Teintot,	*Carcassonne*, 450 fl. 2000 l.	B
1752	*St Honorat de Lerins*, l'Ev. d'Orleans,	*Grasse*, 100 fl. 12000 l.	B
1764	*S. Jacques*, Guillot,	*Beziers*, 153 fl. 1600 l.	A
1732	*S. Jacq. de Provins*, Mercier,	*Sens*, 250 fl. 7000 l.	A
1767	*S. Jacut*, de Rays,	*Dol*, 228 fl. 6000 l.	B
*	*S. Jean*, Unie à l'Ecole Militaire,	*Laon*, 12000 fl. 25000 l.	B
1760	*S. Jean*, de Crillon,	*Amiens*, 200 fl. 26000 l.	P
1728	*S. Jean d'Angely*, de Pezé,	*Saintes*, 1333 fl. 12000 l.	B
1757	*S. Jean de Falaise*, de Gauchat,	*Séez*, 300 fl. 3000 l.	P
1731	*S. Jean des Prez*, de Brilhac,	*Saint-Malo*, 100 fl. 4000 l.	A
1766	*S. Jean des Vignes*, l'Archevêque de Narbonne,	*Soissons*, 1250 fl. 30000 l.	A

Nom. Abb. Titul. Dioc. Flor. Revenu. Ordre.

1763 S. *Jean en Vallée*, Dromgold, *Chartres*, 400 fl. 4500 l. A
1764 S. *Joſſe-ſur-Mer*, de Modene, *Amiens*, 200 fl. 5500 l. B
1730 S. *Jouin-les-Marnes*, Chauvelin, Doyen du Mans, *Poitiers*, 520 fl. 8000 l. B
1754 S. *Juſt*, d'Harambures, *Beauvais*, 600 fl. 10000 l. P
1753 S. *Laon de Thouars*, de Buſſy, *Poitiers*, 150 fl. 2700 l. A
1725 S. *Laurent des Aubats*, Clopin, *Auxerre*, 133 fl. 1200 l. A
1751 S. *Leon*, de Caſtellauve, *Toul*, 4800 l. A
1759 S. *Léonard de Chaume*, Dupuy de Montmejean, *la Rochelle*, 1800 l. C
1748 S. *Ligiaire*, Rabereul, *Saintes*, 150 fl. 10000 l. B
1737 S. *Lo*, le Baron de Halleberg, *Coutances*, 300 fl. 8000 l. A
1757 S. *Loup*, de Radonvilliers, *Troies*, 600 fl. 12000 l. A
1766 S. *Lucien*, l'Archevêque de Bourges, *Beauvais*, 3000 fl. 26000 l. B
1739 S. *Mahé*, l'ancien Evêq. de S. Pol de Léon, *S. Pol de Leon*, 300 fl. 3500 l. B
1748 S. *Maixant*, de Saint-Severin d'Arragon, *Poitiers*, 1226 fl. 14000 l. B
1763 S. *Manſuy*, Bertin, *Toul*, 233 fl. 20000 l. B
1748 S. *Marcel*, de Villars-Lugein, *Cahors*, 50 fl. 2000 l. C
1746 S. *Marien*, du Breil de Pontbriand, *Auxerre*, 200 fl. 2400 l. P
1750 S. *Martial*, de Monteſquiou, *Limoges*, 1132 fl. 5200 l. S
1746 S. *Martin*, l'Evêque de Belley, *Autun*, 316 fl. 4500 l. B
1762 S. *Martin de Pontoiſe*, Gaſton de Maſtin, *Rouen*, 500 fl. 15000 l. B
1750 S. *Martin*, de Gaſcq, *Nevers*, 100 fl. 2000 l. B
1754 S. *Martin des Aires*, l'Ev. de Vence, *Troies*, 160 fl. 2000 l. A
1763 S. *Martin*, du Foi, *Sées*, . . . fl. 20000 l. B
1765 S. *Maur*, de Créquy de la Furgonnieres, *Angers*, 150 fl. 6000 l. B
1767 S. *Maurin*, de Cremeaux d'Antragues, *Agen*, 100 fl. 4000 liv. B
1756 S. *Médard*, le Cardinal de Bernis, *Soiſſons*, 200 fl. 40000 l. B
1764 S. *Méen*, Vendomois de St Aubin, *S. Malo*, 200 fl. 7000 l. B
1725 S. *Melaine*, l'ancien Evêque de Fréjus, *Rennes*, 1016 fl. 10000 l. B
1736 S. *Menge*, le Cardinal de Choiſeul, *Châlons-ſur-Marne*, 800 fl. 6000 l. A
1749 S. *Meſmin*, Colbert de Turgis, *Orleans*, 200 fl. 12000 l. B
1763 S. *Michel de Tonnerre*, de Narbonne-Lara, *Langres*, 228 fl 4000 l. B
1759 S. *Michel en Thiérache*, Colbert de Turgis, *Laon*, 500 fl. 24000 l. B
17.. S. *Mihiel*, de la Galaiſiere, *Verdun*, . . fl. 30000 l. B

Nom.	Abb.	Titul.	Dioc. Flor.	Revenu.	Ordre.
1753	S. Nicolas des Prez,	l'Evêq. de Grenoble,	Verdun,	4000 l.	A
1767	S. Nicolas,	l'Evêque de Châlons-sur-Saône,	Angers,	450 fl. 16000 l.	B
1760	S. Nicolas des Bois,	Dumesnil de Saint-Didier,	Laon,	80 fl. 16000 l.	B
1764	St Ouen,	le Cardinal de Rochechouart,	Rouen,	4000 fl. 45000 l.	B
1759	S. Paul,	Anc. Ev. de Limoges,	Verdun,	200 fl. 32000 l.	P
1755	S. Paul,	Gou,	Sens;	1000 l.	P
1733	S. Paul,	Boisseau,	Besançon,	700 fl. 15000 l.	A
1725	S. Pé de Genéres,	de Lezons,	Tarbes,	300 fl. 3200 l.	B
1764	S. Pierre,	de Stoupy,	Chalon-sur-S.	300 fl. 6500 l.	B
1743	S. Pierre,	Boucoirand,	Auxerre,	66 fl. 1100 l.	A
1738	S. Pierre aux Monts,	l'Evêque d'Aire,	Châlons-sur-Marne,	1300 fl. 9000 l.	B
1738	S. Pierre de Vienne,	l'Evêq. de Riez,	Vienne,	369 fl. 5500 l.	B
1737	S. Pierre de Joncels,	Bon de Villevers,	Beziers,	500 fl. 2500 l.	B
1733	S. Pierre de Lagny,	de Beauvilliers,	Paris,	1300 fl. 12000 l.	B
1717	S. Pierre de Melun,	l'Archev. d'Aix,	Sens,	800 fl. 4000 l.	B
1762	S. Pierre en Vallée,	de Veri,	Chartres,	500 fl. 15000 l.	B
1723	S. Pierre-sur-Dive,	l'anc. Evêq. de S. Paul-trois-Châteaux,	Séez,	800 fl. 6000 l.	B
1765	S. Policarpe,	de Gohin,	Narbonne,	300 fl. 1600 l.	B
1746	S. Prix,	Le Riche,	Noyon,	133 fl. 9000 l.	B
1748	S. Quentin,	de la Ville,	Beauvais,	500 fl. 9000 l.	A
1757	S. Quentin en l'Isle,	Pr. de Salm-Salm,	Noyon,	400 fl. 29000 l.	B
1747	S. Rambert,	de Montvalon,	Lyon,	250 fl. 2000 l.	B
1745	S. Remy,	Card. de Rochechouart,	Reims,	5382 fl. 32000 l.	B
1759	S. Rigaud,	Despiard,	Mâcon,	200 fl. 3000 l.	B
*	S. Riquier,	en Economats,	Amiens,	4000 fl. 28000 l.	B
1742	S. Romain de Blaye,	l'Evêeue de Couserans,	Bordeaux,	600 fl. 4000 l.	A
1761	S. Ruf,	Tardivon,	Valence,	300 fl. 10000 l.	A
1746	S. Satur,	de Veri,	Bourges,	731 fl. 7000 l.	A
1742	S. Savin,	Duché,	Poitiers,	150 fl. 3000 l.	B
1729	S. Savin de Lavedan,	de Montlezun,	Tarbes,	300 fl. 2400 l.	B
1731	S. Sauve,	Perrinot de Cernay,	Amiens,	250 fl. 2500 l.	B
1732	S. Sauveur,	le Noir,	Lodeve,	400 fl. 2000 l.	B
1763	S. Sauveur de Blaye,	de Pingon,	Bordeaux,	400 fl. 4000 l.	B
1762	S. Sauveur de l'Etoile,	Chilliaud Deffieux,	Blois,	non taxé, 2000 liv.	P
1761	S. Sauveur de Vertus,	de Pradine,	Châlons-sur-Marne,	230 fl. 2000 l.	B
1766	S. Sauveur-le-Vicomte,	de Nicolay,	Coutances,	250 fl. 19000 l.	B

Nom. Abb.	Titul. Dioc. Flor. Revenu.	Ordre.
1721 S. *Seine*, de Corberon,	*Dijon*, 500 fl. 6000 l.	B
1746 S. *Serge*, d'Hérouville,	*Angers*, 526 fl. 8000 l.	B
1748 S. *Sernin*, de Fleurigny,	*Toulouse*, 22000 l.	A
1747 S. *Sever*, d'Anneville de Chifrevast,	*Coutances*, 500 fl. 5500 l.	B
17.. S. *Sever*, ...	*Aire*, 600 fl. 8000 l.	B
1736 S. *Sever de Rustan*, de Noguez,	*Tarbes*, 133 fl. 2500 l.	B
1758 S. *Severin*, de la Noüe,	*Poitiers*, 100 fl. 2500 l.	A
1759 S. *Spire de Corbeil*, Fitz-Harris,	*Paris*; 1000 l.	S
1763 S. *Sulpice-les-Bourges*, le Noir,	*Bourges*, . . . fl. 12000 l.	B
1760 S. *Syphorien*, de Gauville,	*Beauvais*, 312 fl. 3500 l.	B
1742 S. *Syphorien*, de Joyeuse,	*Mets*, 620 fl. 16000 l.	B
1753 S. *Taurin*, l'Evêque de Poitiers,	*Evreux*, 1144 fl. 18000 l.	B
1740 S. *Thibery*, de Crillon,	*Agde*, 1000 fl. 3700 l.	B
1756 S. *Vaast*, de Briois d'Hulluch,	*Arras*, 4000 fl. 40000 l.	B
1745 S. *Valery*, de Ghistelle,	*Amiens*, 2712 fl. 18000 l.	B
1757 S. *Vandrille*, l'Evêque d'Orleans,	*Rouen*, 4000 fl. 55000 l.	B
1764 S. *Victor*, l'Archevêq de Lyon,	*Paris*, 100 fl. 45000 l.	A
1751 S. *Victor*, l'Abbé de Lorraine,	*Marseille*, 1850 fl. 46000 l.	B
1739 S. *Victor en Caux*, Terisse,	*Rouen*, 300 fl. 5500 l.	A
1756 S. *Vincent*, le Cardinal de Gesvres,	*Laon*, 1000 fl. 24500 l.	B
1765 S. *Vincent*, de Mostuejouls,	*Senlis*; 7000 l.	A
* S. *Vincent*, en Economats,	*Mets*, 400 fl. 25000 l.	B
1745 S. *Vincent*, de Jouffroy d'Uzelles,	*Besançon*, 52 fl. 6000 l.	B
1759 S. *Vincent aux Bois*, André,	*Chartres*, . . . fl. 2500 l.	A
1749 S. *Vincent de Bourg*, Dhuart,	*Bordeaux*, 100 fl. 2000 l.	A
1754 S. *Vincent du Luc*, de Ris,	*Oleron*, 150 fl. 6900 l.	B
1763 S. *Vincent*, l'Evêque d'Orléans,	*le Mans*, 20000 l.	B
1761 S. *Volusien de Foix*, l'Evêq. de Comminges,	*Pamiers*, 833 fl. 11500 l.	A
1758 S. *Urbain*, l'Evêque de Digne,	*Châlons-sur-Marne*, 1000 fl. 14000 l.	B
1767 S. *Wullemer*, du Mas Nadau,	*Boulogne*, 66 fl. 1800 l.	A
1746 *Samer*, Tanneguy du Châtel,	*Boulogne*; 9000 l.	B
1762 *Sandras*, de Guain de Linart,	*Alais*, 200 fl. 4000 l.	B
1763 *Saramon*, de la Cour,	*Ausch*, 50 fl. 3000 l.	B
1747 *Saubalade*, Damou,	*Lescar*, 66 fl. 5200 l.	C
1745 *Savigny*, d'Aydie,	*Avranches*, 500 fl. 18000 l.	C
1761 *Savigny*, de Clugny,	*Lyon*, 500 fl. 11000 l.	B
1721 *Sauve*, de Valory,	*Alais*, 300 fl. 4000 l.	B
1755 *Scellieres*, Mignot,	*Troies*; 4000 l.	C
1764 *Selincourt*, Tascher,	*Amiens*, 200 fl. 7500 l.	P
1729 *Senanque*, Pins de Roquefort,	*Cavaillon*, 300 fl. 2800 l.	B
1761 *Septfontaines*, de Leyssen,	*Langres*, 1200 l.	P
1767 *Septfontaines*, de Saint-Val,	*Reims*, 300 fl. 3900 l.	P
1750 *Serry*, l'Evêque d'Alept,	*Amiens*; 5000 l.	P

Nom. Abb.	*Titul.*	Dioc. *Florins.* Revenu.	*Ordre.*
1760	*Signy*, Cardinal de Rochechouart,	*Reims*, 800 fl. 50000 l.	C
1728	*Silly*, l'Evêque de Séez,	*Séez*, 700 fl. 3500 l.	P
1735	*Silvanez*, Bosquet,	*Vabres*, 300 fl. 1400 l.	C
1756	*Simorre*, l'Evêque de Lescar,	*Ausch*, 300 fl. 5800 l.	B
1751	*Solignac*, Girard,	*Limoges*, 406 fl. 2300 l.	B
1761	*Sorde*, de Cayrol, Ev. de Sarepte,	*Acqs*, 150 fl. 10000 l.	B
1740	*Soreze*, Dagay de Mion,	*Lavaur*, 1300 fl. 11000 l.	B
1746	*Souillac*, Bouilhac,	*Cahors*, 33 fl. 3500 l.	B
1760	*Sully*, de Molen,	*Tours*, 110 fl. 4500 l.	B
1746	*T'Almond*, Ponnat,	*Luçon*, 150 fl. 4000 l.	B
1752	*Tasque*, d'Escours du Vigneau,	*Tarbes*, 50 fl. 1800 l.	B
1719	*Terrasson*, du Sault,	*Sarlat*, 300 fl. 7400 l.	B
1737	*Thenailles*, Dandlau,	*Laon*; 8000 l.	P
1766	*Theulley*, de Pontbriand,	*Dijon*, 38 fl. 8000 l.	C
17..	Tholey, D. Motté,	Trèves, .. fl. 20000 l.	B
1750	*Tiers*, de Serray,	*Clermont*, 108 fl. 1200 l.	B
1743	*Tiron*, de Malherbe,	*Chartres*, 500 fl. 12000 l.	B
1758	*Tironneau*, de Saint-Simon,	*du Mans*, 75 fl. 5000 l.	C
1761	*Tonnay Charente*, Solon,	*Saintes*, 1600 l.	B
1743	*Torigny*, de Suzy,	*Bayeux*; 3500 l.	C
1745	*Tournus*, l'ancien Evêque de Limoges,	*Chalon-sur-Saône*, 1000 fl. 30000 l.	B
1751	*Tourtoirac*, Beaupoil de St Aulaire,	*Perigueux*, 120 fl. 1600 l.	B
1720	*Toussains*, le Maître de Paradis,	*Châlons-sur-Marne*, 606 fl. 4000 l.	A
1737	*Toussains*, Grandhomme de Gizeux,	*Angers*, 90 fl. 3500 l.	A
1758	*Tréport*, le Comte de Lagnasco,	*Rouen*, 500 fl. 9500 l.	B
1764	*Trisay*, de la Roche Saint-André,	*Luçon*, 63 fl. 4500 l.	C
*	*Troarn*, en Economats,	*Bayeux*, 2000 fl. 50000 l.	B
1758	*Troisfontaines*, le Cardinal de Bernis,	*Châlons-sur-M.* 40 fl. 50000 l.	C
1733	*Turpenay*, de Viennay,	*Tours*, 100 fl. 2500 l.	B
1744	*Vaast*, Chauchon,	*du Mans*, 33 fl. 2500 l.	A
1749	*Val-Benoist*, de Beaulieu,	*Lyon*, 66 fl. 1200 l.	C
1754	*Valbonne*, de Saint-Affrique,	*Perpignan*, 50 fl. 1200 l.	C
1753	*Val-Chrétien*, Bellon,	*Soissons*, 2000 l.	P
1736	*Valcroissant*, de Malissoles,	*Die*, 79 fl. 800 l.	C
1744	*Valence*, de Villevielle,	*Poitiers*, 200 fl. 2300 l.	C
1763	*Vallemont*, Desforges,	*Rouen*, 8000 l.	B
1741	*Valleroy*, Chamillard,	*Reims*, 400 fl. 12000 l.	C
1742	*Valloires*, l'Evêque d'Amiens,	*Amiens*, 33 fl. 12000 l.	C
1747	*Valmagne*, l'Evêque d'Alais,	*Agde*, 1400 fl. 12000 l.	C
1767	*Valricher*, de Colbert,	*Bayeux*, 24 fl. 4000 l.	C
1743	*Valsainte*, de Novy,	*Apt*, 33 fl. 1700 l.	C

Nom.	Abb. Titul.	Dioc. Florins.	Revenu.	Ordre.
1737	*Val-Secret*, le Clerc,	*Soiſſons*,	500 fl. 4000 l.	
1749	*Varennes*, Dollet,	*Bourges*,	60 fl. 1500 l.	C
1760	*Vauluiſant*, l'Evêque de Lavaur,	*Sens*,	100 fl. 16000 l.	C
1754	*Vaux en Ornois*, de Sailly,	*Toul*,	150 fl. 11500 l.	C
1766	*Vaux de Cernay*, l'Evêque de Limoges,	*Paris*,	33 fl. 16000 l.	C
1784	*Vermand*, l'Evêque de Sydon,	*Noyon*,	33 fl. 6000 l.	P
1720	*Verteuil*, de Courtarvel,	*Bordeaux*,	125 fl. 6500 l.	A
1760	*Vézelay*, Berthier,	*Autun*,	1500 fl. 20000 l.	S
1760	*Vierzon*, le Corgne de Launay,	*Bourges*,	208 fl. 1200 l.	B
1753	*Vigeois*, Deſclos,	*Limoges*,	170 fl. 3000 l.	B
1750	*Ville-Dieu*, de la Roche-St-André,	*Acqs*,	33 fl. 3000 l.	P
1752	*Villemagne*, de Boizay-Courcenay,	*Beziers*,	400 fl. 2700 l.	B
1754	*Villeloin*, de Rigault,	*Tours*,	120 fl. 4000 l.	B
1733	*Villelongue*, de Novy,	*Carcaſſonne*,	300 fl. 1200 l.	C
1746	*Villeneuve*, de Laubriere,	*Nantes*,	108 fl. 8500 l.	C
17..	*Villers-Bettnac*, Zalusky,	*Metz*,	.. fl. 27400 l.	C
1758	*Uſerche*, de Monteclerc,	*Limoges*,	505 fl. 6000 l.	S

ABBAYES DE FILLES.

Nom.	Abb. Mſdames.	Dioc. Revenu.	Ordre.
1760	*ABbaye aux Bois*, de Richelieu,	*Paris*, 23000 l.	C
1758	*Allois*, de Lentilhac,	*Limoges*, 2000 l.	B
1762	*Almeneches*, de Saint-Aignan,	*Séez*, 9000 l.	B
1762	*Amour-Dieu*, le Tellier,	*Soiſſons*, 5000 l.	C
1760	*Andlau*, de Landenberg,	*Strasbourg*, 16000 l.	B
1764	*Annay*, de Briffœuil,	*Arras*,	C
1765	*Annecy*, d'Hacqueville,	*Chalons ſur Marne*, 8000 l.	B
1767	*Arciſſe*, de Barneval,	*Chartres*, 5000 l.	B
17..	*Argenſolles*, de Maupas,	*Soiſſons*, 7000 l.	C
1720	*Avenay*, de Boufflers,	*Reims*, 25000 l.	B
1750	*Aveſne*, de Menneville,	*Arras*, 10000 l.	B
1718	*BArre* (la), Jamin de S. Victor,	*Soiſſons*, 4500 l.	B
1765	*Batant*, de Scéy,	*Beſançon*, 3000 liv.	C
1767	*Baulme-les-Dames*, Dandelot,	*Beſançon*, 7000 l.	B
1727	*Beaucaire*, de Leſpine,	*Nîmes*,	B
17..	*Beaulieu*, L'Hoſte,	*Arras*, 8000 l.	A
1757	*Beaumont*, de Lentillac,	*Clermont*, 7000 l.	B
1733	*Beaumont*, de Bourbon Condé de Vermandois,	*Tours*, 35000 l.	B
1736	*Beaupré*, Behague,	*Saint-Omer*, 7000 l.	C
1735	*Beaurepaire*, de Clermont Geſſan,	*Vienne*, 4500 l.	C
1765	*Beauvoir*, de Montigny,	*Bourges*, 5000 l.	C
1743	*Bellecombe*, de Grezolles,	*le Puy*, 5000 l.	C

Nom.	Abb. Mesdames.	Dioc.	Revenu.	Ordre.
1743	*Bémont*, de Gaucourt,	*Langres*,	4500 l.	C
1757	*Beniſſon-Dieu*, de Jarente,	*Lyon*,	9000 liv.	C
17..	*Benois-Vaux*, ...	*Toul*,	4000 l.	C
1765	*Bertaucourt*, de Carondelet,	*Amiens*,	5000 l.	B
1767	*Bival*, de Sareus,	*Rouen*,	5000 l.	C
1748	*Blanche*, de Giraldin,	*Avranches*,	8000 l.	C
1766	*Blandeques*, de Foy,	*Saint-Omer*,	7000 l.	C
1742	*Bleſte*, de Pons,	*Saint-Flour*,	4000 l.	C
1764	*Bondeville*, de Fontenailles,	*Rouen*,	5000 l.	C
1738	*Bonlieu*, Darcy,	*Lyon*,	8000 l.	C
1746	*Bonlieu*, de Girois,	*le Mans*,		C
1758	*Bonneſaigne*, d'Uſſel,	*Limoges*,	4000 l.	B
1752	*Bons*, de Rivery,	*le Bellay*,	4000 l.	C
1742	*Bourbourg*, Dion de Vendonne,	*Saint-Omer*,	10000 l.	B
17..	*Bouxieres-aux-Dames*, de Loz,	*Toul*,	3500 l.	C
1735	*Braille*, du Beron,	*Arras*,	6000 l.	C
1751	*Braghac*, d'Auzers,	*Clermont*,	5000 l.	B
17..	*Brienne*, ...	*Lyon*,	3000 l.	B
1758	*Buſſiere*, de Brie d'Arcy,	*Bourges*,	4000 l.	C
1759	*Buque* (*le*), d'Aubuſſon,	*Perigueux*,	2000 l.	B
1762	*Catherine* (*Ste*), de la Salle,	*Apt*,	2000 l.	A
1767	*Chaillot*, Baudon,	*Paris*,	5000 l.	A
1739	*Charenton*, de Montgon,	*Bourges*,		B
1743	*Chaſeaux*, de Vertrieu,	*Lyon*,	3000 l.	B
1742	*Chateau*, de Vatteville de Conflans,	*Beſançon*,	5000 l.	B
1734	*Chelles*, de Clermont Geſſan,	*Paris*,		B
1756	*Cordillon*, d'Anneville,	*Bayeux*,	10000 l.	B
1744	*Criſenon*, de Sennevoy,	*Auxerre*,	7000 l.	B
1733	*Cuſſet*, de Beauverger de Montgon,	*Clermont*,	6000 l.	B
1752	*Denaing*, de Petrieux,	*Arras*,	20000 l.	B
1753	*Des Hayes*, de la Porte Saint-Lattier,	*Grenoble*,	9000 l.	C
17..	*Epinal*, de Spada,	*Toul*,	12000 l.	S
	Eſpagne, voyez *Villancourt*.			
1759	*Eſſay*, de Beauville,	*Séez*,	5000 l.	C
1726	*Eſtival en Charnye*, de Rabodanges,	*le Mans*,	8000 l.	B
1740	*Eſtrun*, Bochard de Champigny,	*Arras*,	22000 l.	B
1742	*Face* (*la Sainte-*), d'Havrincourt,	*Laon*,	8000 l.	C
1759	*Farcmontier*, le Normand,	*Meaux*,	20000 l.	B
1742	*Favas*, de la Boiſſiere,	*Toulouſe*,	5000 l.	C
1760	*Felixprez*, près Givet, de Ratzky.			
1767	*Fervaques*, du Mouriez,	*Noyon*,	7000 l.	C
1757	*Flines*, de Berchiny,	*Arras*,	50000 l.	C
1732	*Fontaine d'Alais*, d'Avejean,	*Alais*,		C
1759	*Fontaine-Guerard*, de Châteaumoraud,	*Rouen*,	6000 l.	C

Nom.	Abb. Mesdames.	Dioc. Revenu.	Ordre.
1765	*Fontenelle*, Bonnaire, *Cambray*, 10000 l.		C
1766	*Fontevrault*, de Pardaillhan d'Antin, *Poitiers*, 80000 l.		B
1762	*Fontgouffier*, de Lemmari, *Sarlat*, 3500 l.		A
1759	*Gercy, unie à l'Abbaye d'Iſſy*, de Braques, *Paris*, 6000 l.		B
17..	*Gif*, ... *Paris*, 9000 l.		B
1722	*Gigean, unie à S. Geniez*, de Villars la Farre, *Montpellier*, 13000 l.		B
	Gillenghem, ... *Cambray*, 15000 l.		B
1751	*Gomerfontaine*, de Nadaillac, *Rouen*, 6000 l.		C
17..	*Hieres*, de l'Epine . . . . *Toulon*, 4500 l.		C
1761	*Hieres*, de Clermont d'Amboiſe, *Paris*, 10000 l.		B
1757	*Jouarre*, de Montmorin, *Meaux*, 50000 l.		B
	Iſſy, voyez *Gercy*.		
1711	*Juvigny*, de Vaſſinhac Imecourt, *Trèves*, 10000 l.		C
1759	*Kerlot*, de Quelen, *Quimper*, 7000 l.		C
1763	*La Bourdilliere*, de la Roche-Menou, *Tours*,		C
	La Celle, ... *Aix*		B
1758	*La Deſerte*, de Montjouvert, *Lyon*, 8000 l.		B
1762	*La Ferté ſur Oyſe*, de Berlo, *Laon*, 10000 l.		
	La Ferté, ... *Nimes*,		
1766	*La Joye*, de Verdiere, *Vannes*, 8000 l.		C
	La Joye-lès-Nemours, réunie à *Villiers*.		
1742	*Lancharre*, du Tavanne, *Châlon-ſur-Saône*, 7000 l.		B
1760	*La Regle*, de Boisjoland, *Limoges*, 14000 l.		B
17..	*La Scauve unie à l'Abbaye de Clavas*, ...		
	le Puy, 4000 l.		C
1753	*La Trinité de Caen*, Caſtelmoront, *Bayeux*, 55000 l.		B
1763	*Laval-Breſſieux*, de Boiſſac, *Vienne*, 5500 l.		C
1760	*La Vaſſin*, de la Salle, *Clermont*,		C
1765	*La Virginité*, de la Magdelaine, *le Mans*, 4500 l.		C
1759	*Leau Notre-Dame*, de Vauldrey, *Chartres*, 5000 l.		C
1757	*Le Lys*, de Laizer de Siougeat, *Sens*, 17000 l.		C
1757	*Le Queſnoy*, de Biache, *Cambray*, 10000 l.		A
1748	*Le Reconfort*, de Cormainville, *Auxerre*, 5000 l.		C
	Le Refuge, . . . *Cambray*, 7000 l.		C
1762	*Le Ronceray*, d'Aubeterre, *Angers*, 25000 l.		B
1720	*Le Sauſſois*, de Coupigny, *Cambray*, 7000 l.		C
1764	*Les Chaſſes*, de Guerin de Lugeac, *Saint-Flour*, 6000 l.		B
1761	*L'Eſclache*, de la Roche du Ronſet, *Clermont*, 6000 l.		C
1766	*Les Clairets*, de Portebiſe, *Chartres*, 28000 l.		C
1766	*Les Iſles d'Auxerre*, de Thiard de Biſſy, *Auxerre*, 2500 l.		C
1764	*Les Prez*, de Maez, *Arras*, 6000 l.		C
17..	*L'Etanche*, de Gondrecourt, *Toul*, 10000 l.		C
1765	*Le Treſor*, Damian du Vernegue, *Rouen*, 11000 l.		C

Nom.	Abb.	Mesdames.	Dioc.	Revenu.	Ordre.
1767	*Le Val de Grace*,	Phelippes,	*Paris*,	20000 l.	B
1762	*Le Vergier*,	Lancaire,	*Cambray*,	7000 l.	C
1741	*Le Vivier*,	Widebien d'Ignocourt,	*Arras*,		C
1758	*Leyme*,	de Guiscard,	*Cahors*,	4000 l.	C
1757	*Lieu-Dieu*,	de Pignerol,	*Autun*,		C
1766	*Lieu-Notre-Dame*,	la Salle de Rochemore,	*Orléans*,	8000 l.	C
1758	*Lieu NotreDame*,	Reynier de Droué,	*Lyon*,	3500 l.	C
1730	*Ligueux*,	de Saint-Aulaire,	*Perigueux*,	8000 l.	B
1742	*L'Olive*,	de Brasseur,	*Cambray*,		C
1762	*Lons-le-Saunier*,	de Montigny,	*Besançon*,	2000 l.	Cl
1739	*Malnoue*,	transférée à *Bon Secours*, Rossignol,	*Paris*,	8000 l.	B
1766	*Marquette*,	de Franqueville,	*Tournay*,	50000 l.	C
1765	*Maubuisson*,	de Pontevès,	*Paris*,	25000 l.	C
1741	*Maubeuge*,	de Croy de Beaufort,	*Cambray*,	7000 l.	B
1750	*Mercoire*,	de Condres,	*le Puy*,	5000 l.	C
1765	*Migette*,	Franchel de Ranchot,	*Besançon*,	400 l.	Cl
1762	*Molaize*,	Mangot,	*Châlon en Bourgogne*,	6000 l.	C
1755	*Moncé*,	le Marié d'Aubigny,	*Tours*,	4500 l.	C
176.	*Montigny*,	de Noironte,	*Besançon*,	3500 l.	Cl
1763	*Montvilliers*,	de Conty-Hargicourt,	*Rouen*,	10000 l.	B
1760	*Montmartre*,	de Laval-Montmorency,	*Paris*,	18000 l.	B
1763	*Mont de Sion*,	de Gasparis,	*Marseille*,	3000 l.	C
1742	*Montreuil-les-Dames* ou *la Sainte-Face*,	d'Havrincourt,	*Laon*.		C
1745	*Mouchy le Perreux*,	de Montbel,	*Beauvais*,	7000 l.	C
1767	*Monfort d'Alençon*,	Vielchâtel de Mardilly,	*Séez*,	4000 l.	B
1747	*Neubourg*,	de Marsenac,	*Evreux*,	6000 l.	B
1760	*Nidoiseau*,	de Scepeaux,	*Angers*,	10000 l.	B
1760	*Noningues*,	de Pardaillan,	*Vabres*,	10000 l.	C
1761	*Notre-Dame*,	de Bouillé,	*Meaux*,	9000 l.	A
1767	*Notre-Dame*,	de Saillans,	*Nevers*,	10000 l.	B
1741	*Notre-Dame*,	de Parabere,	*Saintes*,	60000 l.	B
1766	*Notre-Dame de Roye*,	de Roussy de la Rochefoucauld,	*Soissons*,	50000 l.	B
1756	*Notre-Dame*,	de Montmorin,	*Troyes*,	8000 l.	B
1718	*Notre-Dame de la Pomeraye*,	de Valois de Villette,	*Sens*,	9000 l.	B
17..	*Notre-Dame de la Paix*,	. . . .	*Cambray*,	8000 l.	B
1766	*Notre-Dame des Anges*,	Houel de la Roche-Bernard,	*Coutance*,	4000 l.	B
1765	*Notre-Dame des Colonnes*,	de Virieu,	*Vienne*,		B
1761	*Notre-Dame de Protection*,	de Jucoville,	*Coutance*,	4000 l.	B

Nom. Abb. Mesdames. Dioc. Revenu. Ordre.

1762 *Notre-Dame des Prez*, Arnoud de Rochegude, *Troyes*, 2500 l. C
Notre-Dame des Prez, Houzé, *Tournay*, A
1747 *Notre-Dame du Pré*, de Valanglard, *Lizieux*, 5000 l. B
1761 *OLlieux (Des)*, Beausset de Roquefort, *Narbonne*, 4000 l. C
1718 *Oraison-Dieu*, de Pins, *Toulouse*, 18000 l. C
1761 *Origny*, de Sabran, *Laon*, 12000 l. B
1757 *Ottmarsheim*, de Flaxland, *Basle*,
1761 *PAcy*, Drouy, *Evreux*, 14000 l. B
1743 *Panthemont*, de Bithisy de Mezieres, *Paris*, 10000 l. C
1744 *Paraclet*, de Mailly, *Amiens*, 10000 l. C
1744 *Paraclet (Le)*, de la Rochefoucault, *Troyes*, 20000 liv.
1744 *Parc-aux-Dames*, de Flavigny de Renanzard, *Senlis*, 12000 l. C
1758 *Perray*, de Gourcy, *Angers*, 3500 l. C
1764 *Pont-aux-Dames*, de Fontenilles, *Meaux*, 12000 l. C
1742 *Port-Royal*, de Vauban, *Paris*, 12000 l. B
1766 *Poulangy*, de Vaudrey, *Langres*, 6000 l. B
17.. *Poussey*, de Bassompierre, *Toul*, 8000 l. S
17.. *Pralon*, ... *Langres*, 7500 l. B
1760 *Preaux*, de Gimel, *Lizieux*, 10000 l. B
1766 *Puy d'Orbe*, de Langhac, *Langres*, 2000 l. B
RAnteaulme, . . . *Auxerre*, 5000 l. B
1763 *Ravensberg*, de Scodt, *de Saint-Omer*, 5000 l. C
17.. *Remiremont*, la Princesse Charles de Lorraine, *Toul*, 30000 liv. S
Rieunette, réunie à *S. Bernard de Lombez*.
Rougemont, unie à *S. Julien de Dijon*, *Langres*. B
1764 *Royal-Lieu*, de Soutlanges, *Soissons*, 7000 l. B
1745 *SAint Amand*, de Levy, *Rouen*, 13000 l. B
1721 *St Andoche*, de Tavannes, *Autun*, 10000 l. B
1762 *St André le-Haut*, de Chabannes Vergers, *Vienne*, B
1760 *St Antoine des Champs*, de Béauvau Craon, *Paris*, 40000 l. C
1757 *St Avit*, de Maussabré, *Chartres*, 5000 l. B
1760 *St Austreberte de Montreuil*, de la Javeliere, *Amiens*, 12000 l. B
17.. *St Auxone*, de Civerac, *Angoulême*, 14000 l. B
1766 *S. Bernard*, réunie à *Rieunette* en 1762, de Béon, *Lombez*, 4000 l. C
1763 *S. Bernard-lès-Bayonne*, de Membrede, *Acqs*, 5000 l. C
1742 *S. Cezaire*, Duviguier, *Arles*, 10000 l. B
1756 *S. Corentin*, de Boisse, *Chartres*, 3000 l. B
1747 *S. Desir*, de Valanglart, *Lizieux*, 5000 l. B
S. Dizier, réunie à S. Jacques de Vitry. C
Ste Claire, de Simiane de Gordes, *Arles*, 4000 l. F

Nom. Abb. Mesdames	Dioc.	Revenu.	Ordre.
1742 *Ste Claire*, de Langhac,	*Clermont*,	3000 l.	F
1763 *Ste Claire d'Annonay*, de Belmès,	*Vienne*,	4000 l.	F
Ste Claire d'Aubenas, de Croville,	*Viviers*,		F
1732 *Ste Claire d'Azille*, de Meaupeou d'Ableiges,	*Narbonne*,	4000 l.	F
Ste Claire de Milan, de Rupé,	*Rhodez*,		F
1724 *Ste Claire de Montigny*, de Monnier,	*Besançon*,	3500 l.	F
1761 *Ste Croix*, de Vercel,	*Apt*,	3500 l.	C
1742 *Ste Croix*, Descars,	*Poitiers*,	20000 l.	B
1767 *Ste Hoilde*, de Maucourant,	*Toul*,	8000 l.	C
1765 *Ste Menoux*, de Sainte-Hermine, ,	*Bourges*,	10000 l.	B
1764 *Ste Perrine de la Villette*, de Mazieres,	*Paris*,	5000 l.	A
1767 *St Esprit*, de Cabrairolles,	*Beziers*,	8000 l.	A
1749 *St Etienne*, de Grieu,	*Reims*,	12000 l.	A
S. Geniez, voyez *Gigean.*			
1741 *S. George*, de Chaumont-Guitry,	*Rennes*,	20000 l.	B
1761 *Ste Gloſſinde*, de Choiſeul-Beaupré,	*Metz*,	29000 l.	B
1713 *St Honorat*, de Charniſay, L.	*Meaux*,	7000 l.	B
1737 *St Honoré de Taraſcon*, de Fenelon,	*Avignon*,	5000 l.	B
1762 *S. Jacques de Vitry*, *réunie à S. Dizier*, du Hamel,	*Châlons-ſur-Marne*,	9000 l.	C
1757 *S. Jean des Choux*, Bender,	*Strasbourg*,		C
1758 *S. Jean de Thouars*, de la Guiche,	*Poitiers*,	12000 l.	B
1765 *S. Jean du Buits*, de la Roche-Lambert,	*Saint-Flour*,	3000 l.	B
1749 *S. Jean le Grand*, de Beck,	*Autun*,	6000 l.	B
1736 *S. Julien*, de Ragny,	*Auxerre*,	6000 l.	B
1732 *S. Julien*, de Lanhac,	*Dijon*,	6000 l.	B
1730 *S. Julien du Pré*, de Saint-Simon,	*le Mans*,	20000 l.	B
1751 *S. Juſt de Romans*, de Beaumont,	*Vienne*,	4000 l.	C
1761 *S. Laurent*, de Laſtic,	*Bourges*,	9000 l.	B
S. Laurent, ...	*Comminges*,	2000 l.	B
1741 *S. Louis de Vernon*, de Sailly,	*Evreux*,	25000 l.	A
1754 *S. Louis de Royal-Lieu*, de Soutlange,	*Soiſſons*,	7000 l.	B
1760 *S. Louis* (Chapitre Royal, Noble & Séculier), de Choiſeul,	*Metz*,		B
1731 *S. Loup*, de Bouville,	*Orléans*,	8000 l.	C
S. Martin, ...	*Beauvais*,		C
1742 *S. Nicolas de Verneuil*, de Reſly,	*Evreux*,	6000 l.	B
1758 *S. Paul*, de Mergeret,	*Soiſſons*,	6000 l.	B
1751 *S. Paul de Beauvais*, Dauvet,	*Beauvais*,	16000 l.	B
1735 *S. Paul de Vienne*, de Clermont-Geſſan,	*Vienne*,	6000 l.	C
1738 *S. Pierre*, de Melun,	*Lyon*,	40000 l.	B
1719 *S. Pierre*, de la Farre,	*le Puy*,	6000 l.	B
1762 *S. Pierre*, de Themines,	*Reims*,	30000 l.	B

Nom.	Abb. Mesdames. Dioc. Revenu.	Ordre.
1749	*S. Remy*, de Chanut, *Soissons*, 10000 l.	B
1758	*S. Remy des Landes*, de Fighé, *Chartres*, 4000 l.	B
1751	*S. Saens*, de Moy de Saint-Agnan, *Rouen*, 14000 l.	C
1743	*S. Sauveur*, de la Rochefoucauld, *Evreux*, 10900 l.	B
1763	*S. Sauveur*, de Suarès d'Aulan, *Marseille*, 6000 l.	B
1767	*S. Sernin*, de Gualy, *Rhodez*, 12000 l.	B
1710	*S. Sigisbon*, de Lalande, *Acqs*, 3000 l.	B
1755	*S. Sulpice*, de la Bourdonnaye, *Rennes*, 8000 l.	B
1742	*Salanques*, de Montillet, *Rieux*, 6000 l.	C
1766	*Sauvebenifle*, de Fumel, *le Puy*, 6000 l.	C
1764	*Sauvoir*, de Barbanson, *Laon*, 4000 l.	C
1757	*Sezanne*, de Serriere, *Troyes*, 6000 l.	B
1757	*Soyon*, de Maugiron, *Valence*, 6000 l.	B
1761	*Val-Sauve*, Dupuy de Montbrun, *Usez*, 5000 l.	C
17..	*Vergaville*, de Mussey, *Metz*, 12000 l.	B
1757	*Vernaison*, de Montenard, *Valence*, 4000 l.	C
17..	*Vic-lez-Capdenac*, de Sedieres, *Cahors*,	C
176.	*Villemur*, de Montcalm, *Cajsres*, 6000 l.	B
1747	*Vignac*, de Braque, *Séez*, 5000 l.	B
17..	*Vignogon*, de Vertric, *Montpellier*, 6000 l.	C
1762	*Villechasson*, réunie au Prieuré de Moret, de Gouys Darcis, *Sens*, 5000 l.	B
1761	*Villancourt*, *réunie à Espagne*, Feydeau, *Amiens*, 8000 l.	C
1739	*Villers-Canivet*, de Fransure de Villers, *Séez*, 16000 l.	C
17..	*Villiers*, réunie à *La Joie-les-Nemours*, de Barbançon, *Sens*, 6000 l.	C
17..	*Voisins*, de Fours, *Orléans*, 4300 l.	C
1741	*Wœstines*, Prevost, *Saint-Omer*,	

CHAPITRE DE N. DAME DE PARIS,

Eglise du sixieme siecle.

MESSIEURS,

1728 D'Agoult, *Doyen* 1758.
1764 De Luker, *Chantre* 1764.
Le Corgne de Launay, *Archidiacre de Paris* 1762.
1761 De Malaret, *Archidiacre de Josas* 1762.
Tandeau, *Archidiacre de Brie* 1739.
1740 Jeanson, *Souchantre* 1752.
1739 Thierry, *Chancelier* 1736.
1758 De Meromont, *Pénitencier* 1757.
1734 Nigon de Berty.

Chanoines Prêtres, MESSIEURS,

1720 Baisle.
1729 Baudouin.
1738 Farjonel d'Hauterive.
1733 De Tudert.

1746 Le Blanc.
1746 André.
1745 Guillot de Monjoye.
1748 De Riquet de Caraman.
1749 Macé.
1749 Morin du Marais, *Agent du Chapitre.*
1743 De Ricouart d'Hérouville.
1750 Lucas, *Chambrier du Chap.*
1754 Le Fevre d'Ormeſſon.
1754 Gauget.
1755 De Cugnac.
1756 Verchére.
1758 Riviere, *Théologal* 1759.
1758 De Fenelon.
1758 Aubert de Tourny.
1759 Brémont.
1759 De Montagu.
1757 De Loſtanges.
1761 Baillard du Pinet.
1761 D'Enguillaucourt.
1761 De Galard de Terraube.
1751 Bochart de Champigny.
1754 De la Luzerne.
1762 Camiaille.
1762 Delamare.
1756 Radix.
1763 Robinault du Boisbaſſet.
1759 De Beaumont d'Autichamp.
1764 Farjonel des Roſiers.
1758 Nicolay.
1765 De la Roche.
1764 Deu de Montdenois.
1766 Deſplaſſes.
1766 Couvret.
1759 De Roux de Bonneval.

Chanoines Diacres, MESSIEURS,

1739 De Gouffier.
1743 Delon.
1748 Lagau.

Chanoines Soudiacres, MESSIEURS,

1713 De Corberon, *Jubilé.*
1739 Surirey de St-Remy.
1748 De Vienne.

Secrétaire du Chapitre.

1761 M. Pingot.

Chanoines Honoraires, MESSIEURS,

1712 L'Abbé Duc de Biron.
1728 De Gouffier.
1728 Bauyn, Evêque d'Uzès.
1730 L. G. Chauvelin.
1731 De Malherbe.
1732 Couet.
1732 H. P. Chauvelin.
1733 De Roſſet de Fleury, Archevêque de Tours.
1734 De Coriolis d'Eſpinouſe.
1735 Artaud.
1737 Moreau, Evêq. de Mâcon.
1738 Fagnier de Vienne.
1739 Nicolay, Evêque de Verdun.
1744 De Mark de Paniſſe.
1747 Urvoy.

Vicaires perpétuels de l'Egliſe de Paris.

MESSIEURS,

1738 GRiſel, de S. Germain l'Auxerrois.
1763 Cardet, de S. Martin des Champs.
1766 De la Foſſe, de S. Marcel.
1738 Le Roux, de S. Victor.
1743 De la Frenaye, de S. Denis de la Chartre.

Marguilliers Lais, Messieurs,

DE Sobrécassas, rue Perpignan, en la Cité.
Hauduroy, rue Simon-le-franc, quartier S. Merry.
Gastineau, rue Saint Jean de Beauvais.
Dumontier, rue S. Honoré, près l'Oratoire.

Principaux Officiers du Chapitre de Paris, Messieurs,

Marin, *Receveur général.*
Gobreau, *Receveur des Cens & Rentes.* } Cloitre N. D. près le puits.
Thoué, *Archiviste.*
Parvy, *Inspecteur des bâtimens*, Parvis Notre-Dame.

Les Filles de M. l'Archevêque.

S. Marcel,
St Honoré, Mrs { BRion, *Doyen.*
Ste Opportune, { Boucher, *Chantre.*
{ Pion, *Chefcier Curé.*

Les quatre Filles de Notre-Dame.

St Etienne des Grès,
S. Benoît, Mrs { Sepher, *Chefcier.*
S. Merry, { Paignon, *l'ancien Chanoine.*
Le Sepulcre, { De Saint-Pons, *Chefcier-Curé.*
{ Quignon, *l'ancien Chanoine.*

Chanoines de la Ste Chapelle de Paris, fondée par S. Louis en 1242.

MESSIEURS,

1739 DE Vichy-Chamron, *Trésorier.*
1735 De Sailly, *Chantre.*
1736 Thomas.
1744 Digaultray.
1749 De Conty-Hargicourt.
1750 Legros.
1756 De Perthuis.
1757 Morand.
1758 D'Aubignan.
1760 De Chalut.
1761 Pourteiron.
1761 De Montal.
1762 Le Gros.

1725 M. Mercier, *Chanoine Honoraire.*

Chanoines de la Ste Chapelle de Vincennes, fondée par Charles V. en 1379, confirmés par Charles VI. en 1387.

MESSIEURS,

1765 BAstid de la Vernhe, *Trésorier.*
1763 Jourdan de Saint Sauveur, *Chantre 1766.*
1725 Boulé.
1730 Laisné.
1739 Roublot de Verprez.
1742 De Luzy.
1755 Barre.
1755 Alibert.
1757 De la Marre.
1762 Picard.
1766 Leroux.
1766 Blanc.
1766 Meliard de Fronton.

Vicaires Capitulans.

1742 Giraud d'Alberge.
1748 Baderon.
1753 Garnier.
1766 Simon.
1766 Lacquayrie.
1766 De Vaulavrey.

Ce Chapitre est immédiatement soumis au S. Siege. Le Trésorier a toute la Juriſdiction ; & pour l'exercice de ſa Juriſdiction un Bailliage immédiat en la Cour, & une Officialité qui ne releve que du S. Siege.

CUREZ DE PARIS.

EN LA CITE'.

Année de fondation.	PAROISSES.	*Meſſieurs*,
1461	LA *Madeleine*,	1764 Dan. Pierre Denoux, *Archipr.*
1638	*S. Germain le vieux*,	1743 Jean-Bapt. Ant. Cotelle.
1107	*S. Pierre aux Bœufs*,	1740 Joſeph Sebaſtien Gex.
1200	*S. Landry*,	1767 René Victor Bouthet de la Richardiere.
1107	*Ste Croix*,	1754 Nicolas Brumant.
1107	*S. Pierre des Arcis*,	1751 Jean Ch. Louis Creſpeaux.
1138	*S. Barthelemy*,	1758 Bernardin Garat.
x. ſ.	*Ste Marine*,	1765 Jean Antoine Armand.

EN LA VILLE.

vje ſ.	*S. Germain de l'Auxerrois*,	1758 Remy Chapeau, *à S. Barthelemy en* 1756.
....	*St Euſtache*,	1729 J. Franç. Rob. Secouſſe, *Doyen.*
1633	*S. Roch*,	1749 Jean-Baptiſte Marduel.
1673	*N. D. de Bonnes Nouvelles*,	1755 Pierre Louis Bullot, *à Sainte Croix en la Cité en* 1747.
1617	*S. Leu*,	1754 Jacques Claude Perin.
....	*Les SS. Innocens*,	1760 Marc Louis Royer.
853	*Ste Opportune*,	1763 Antoine Claude Pion.
x. ſ.	*S. Jacques de la Boucherie*,	1760 Joſeph Paul Hyppol. Bernard.
1200	*S. Merry*,	1757 Jean Antoine François Xavier Donzeaud de Saint Pons.
1260	*S. Joſſe*,	1753 J. Bapt. Beſſon.
1315	*S. Jacques del'Hôpital.*	1741 Léon-Ch. Thomas, *& Tréſorier.*
....	*S. Nicolas des Champs*,	1767 Jean Etienne Parent.
....	*S. Sauveur*,	1764 Antoine Jacquin.
1213	*S. Jean en Greve*,	1764 Hubert Freſneau.
vje ſ.	*S. Gervais*,	1761 Rolland Thomas Bouillerot.
xij. ſ.	*S. Paul*,	1765 François Midor ; *à Ste Marine*, en 1759.
1623	*S. Louis en l'Iſle*,	1765 Jean Thomas Aubry.

EN L'UNIVERSITE'.

xj^e s.	*S. Severin*,	1766 Joseph Madier, *Archiprêtre.*
1243	*S. Nicolas du Chardonnet*,	1759 Antoine Hylaire, *à Sainte Marine*, en 1757.
xiij s.	*St Etienne du Mont*,	1754 Jean Nicolas Regnault.
1183	*S. Benoît*,	1762 François Nicolas Brocas.
1158	*St Hilaire*,	1748 Jean Claude Bellanger.
1212	*S. Cosme*,	1760 Jean François de la Roue.
1212	*St André*,	1738 Claude Leger.
1308	*S. Jean du Cardinal le Moine*,	1738 Charles Paul de Saint-Paul.

AUX FAUBOURGS.

xve s.	*S. Martin, Cl. S. Marcel*,	1760 Jean Jacques Poupart.
....	*S. Médard*,	1742 Pierre Hardy de Levaré.
x. s.	*St Hippolyte*,	1737 Jean de la Fosse.
1633	*S Jacques du Haut-pas*,	1757 Jean Denis Cochin.
....	*S. Sulpice*,	1748 Jean Dulau d'Allemans.
....	*S. Pierre du Gros-Caillou, succursale*,	
1180	*S. Laurent*,	1746 Alexandre Franç. Cotterel.
1712	*Ste Marguerite*,	1743 Ch. Bernardin Laugier de Beaurecueil.
1639	*La Madeleine de la Ville-êque*,	1746 Louis Charles Cathlin.
....	*S. Philippe du Roule*,	1738 Jean Remy Vatry.
....	*S. Pierre de Chaillot*,	1767 Louis Baudet de Morlet.
1674	*S. Louis des Invalides*,	1760 Jean Châalon.

LIEUX EXCEPTEZ DE L'ORDINAIRE.

MESSIEURS,

....	*S. Jean-Baptiste & S. Denys*,	1747 Simon Cosme. 1758 Louis Desharbes.
1245	*La Ste Chapelle*,	1752 Pourteiron.
....	*Le Temple*,	1741 Cloud.
xij s.	*S Jean de Latran*,	1760 Huot.
xiij s.	*Les Quinzevints*,	1752 De Mouricaud, *Chevecier.*
....	*S. Syphorien, dans l'enclos de S. Germain des Prez*,	1763 Dom Heulland, Bénédictin.

CUREZ DE LA BANLIEUE ECCLÉSIASTIQUE.

S.	*Pierre de Montmartre*,	1761 Jean Franç. Aimard Pichon.
S.	*Lambert de Vaugirard*,	1747 Antoine Roussel.
	La Chapelle S. Denys,	1765 Jean Philippe Masse.

La Villette S. Lazare,	1747	Georges Nicolas Nouvelet.
S. Germain de Charonne,	1758	Jean François Brunet.
Auteuil,	1761	Joseph Barré.
N. Dame de Boulogne,	1744	Charles François Henoque.
S. Médard de Clichy,	1763	Louis Michel Charles.
S. Jacques de Montrouge,	1760	Simon Bailleau.
S. Martin de Villiers la G.	1761	Luc Matthieu Mignot.
Passy,	1759	Alexis Brun.
Conflans,	1756	Louis Guillaume Laborne.

L'OFFICIALITÉ DE PARIS.

MESSIEURS,

DE Malaret, Archidiacre de Josas en l'Eglise de Paris, *Official*, au cloître.

Robinault du Boisbasset, Chanoine de l'Eglise de Paris, *Vicegerent*, à l'Archevêché.

Moreau de la Grave, *Promoteur*, à l'Archevêché.

De la Fage, *Vicepromoteur*, cloître Notre-Dame.

Me Gueullette, *Greffier*, Cl. Notre-Dame, près le Pont rouge.

Ce Tribunal connoît des oppositions aux Publications des Bancs de mariage & de célébration d'iceux, & nullitez des mariages, des droits & honoraires des Curez ou Ecclésiastiques, & autres matieres énoncées dans le *Traité* par Decombe.

Greffier des Insinuations.

Me Gervais, Cloître Notre-Dame, vis-à-vis le Chapitre.

Me Chauveau, *en survivance*, rue Perpignan.

Procureurs, Maîtres,

Brigeon, rue Ste Marine.

Courlesvaux le j. parvis Notre-Dame.

Bouttin, rue de Biévre.

Collot, cul-de-sac Ste Marine.

Huissiers Appariteurs en l'Officialité.

Couchot, rue de la Huchette, à l'Y.

Les Audiences pour les Causes en l'Officialité ordinaire, le Mercredi & le Samedi, à dix heures du matin; & pour celles de l'Officialité Métropolitaine, les mêmes jours à deux heures de relevée.

BAILLIAGE DE LA DUCHÉ-PAIRIE DE L'ARCHEVÉCHÉ *de Paris.*

M. Lalourcé, Avocat au Parlement, *Bailly*, rue des Fossez de M. le Prince, près la rue de l'Observance.

Me Chevalot de la Madelaine, Procureur au Parlement, *Procureur Fiscal*, rue Galande.

Me Hallé, *Greffier*, rue Pierre-Sarrasin.

Procureurs, Maîtres, { Courlesvaux le j. Parvis Notre-Dame. Brigeon, rue Ste Marine. Bouttin, rue de Bievre.

Liévoux, *Huissier Audiencier*, rue Galande, Place Maubert.
Brossier, *Huissier Priseur*, rue des Lombards.
Durand, *Concierge des Prisons*, aux Prisons.
Mrs { Cochu, *Médecin*, Cloitre N. Dame, vis-à-vis le Cadran.
Picqué, *Chirurgien*, rue S. Martin, près la rue de Venise.

Les Audiences se tiennent le Lundi à midi, près l'Auditoire de l'Officialité.

Officialité du Chapitre de l'Eglise de Paris.

M. d'Agoult, Doyen, *Official*.
M. Morin du Marais, Chanoine, *Vicegérent*. } Cloître Notre-Dame.
M. Guillot de Montjoie, Chanoine, *Promoteur*. } Cloître Notre-Dame.
M. Gervais, *Greffier*.

Jurisdiction de la Barre du Chapitre.

Mrs { Cellier, *Bailly*.
Dandaline, *Lieutenant*.
Douet d'Arcq, *Procureur Fiscal*. } Avocats au Parlement Cloître N. Dame.

Me De Gaulle, *Greffier*, rue & vis à-vis S. Severin.
Grossy, *Huissier*, rue St Honoré, près le Palais Royal.

Les Audiences se tiennent le Lundi à trois heures de relevée, en l'Auditoire, cloître & près le Puits de Notre-Dame.

Jurisdiction de M. le Chantre.

Cette Jurisdiction connoit de tout ce qui concerne les petites Ecoles de la Ville, Cité, Université, Fauxbourgs & Banlieue.

M. De Luker, *Juge, Collateur, & Directeur des petites Ecoles*, Cloître Notre-Dame.
M. Robinault du Boisbasset, premiere cour de l'Archevêché, *Vicegérent*. Chanoine de Notre Dame.
M. Turmine, *Promoteur*, Docteur en Théologie, Vicaire de S. Pierre-aux-bœufs.
Me Ingret, *Greffier*, rue & vis-à-vis l'hôtel Serpente.
Dupont, *Clerc*, Parvis Notre-Dame.

L'appel des Sentences de M. le Chantre va immédiatement au Parlement.
Les Audiences se tiennent le Jeudi à trois heures après midi.

BUREAUX Ecclésiastiques, Généraux & Particuliers.

Il y a en France huit Bureaux Généraux, ou Chambres Ecclésiastiques Supérieures, qui jugent souverainement & en dernier ressort toutes les Causes & Procès qui leur sont portez par appel des Diocèses ressortissans à ces huit Bureaux, qui sont Paris, Lyon, Rouen, Tours, Bordeaux, Bourges, Toulouse & Aix en Provence.

Tous les Evêchez ou Diocèses de France ressortissent par appel à ces huit Bureaux, suivant la répartition qui en a été faite par les Edits & Lettres-Patentes des Rois, & s'appellent *Bureaux Diocésains*.

Les Diocèses ressortissans au Bureau Général de Paris, sont Paris, Sens, Orléans, Chartres, Meaux, Auxerre, Blois, Troies, Reims, Laon, Châlons, Beauvais, Noyon, Soissons, Amiens, Boulogne, Senlis & Nevers.

Chambre Ecclésiastique du Diocèse de Paris.

C'est au Bureau Diocésain de Paris qu'on impose toutes les taxes du Diocèse, & qu'on juge toutes les Causes en premiere instance.

Ce Bureau se tient dans la Salle de l'Archevêché, & est composé de Monseigneur l'Archevêque qui y préside comme Chef, de cinq Députez, & d'un Syndic; sçavoir,

MESSIEURS,

D'Agoult, Doyen & Chanoine de Notre-Dame, Cloître N. D.
Farjonel d'Hauterive, Chanoine de Notre-Dame, Conseiller de Grand'Chambre, au Cloître.
Contet, au Prieuré de S. Victor.
Le Riche, Doyen honoraire de S. Marcel, rue d'Enfer, vis-à-vis le Luxembourg.
Gex, Curé de S. Pierre-aux-Bœufs.
Morin du Marais. } Chanoines de Notre-Dame,
Syndic, } au Cloître.
Gauget, *Greffier*, }

Receveur des Décimes & autres Impositions du Clergé du Diocèse de Paris.

M. Brillon Duperon, rue S. Sauveur, près la rue des deux Portes.

Chambre Souveraine du Clergé de France.

CONSEILLERS AU PARLEMENT, MESSIEURS,

Tudert, Cloître Notre-Dame.
Terray, rue de Richelieu, près le Boulevard.
De Sahuguet d'Espagnac, quay Malaquais, au coin de la rue des saints Peres.

Conseillers-Commissaires Députez des Diocèses, MESSIEURS,

Orleans, Colbert de Turgis, Doyen d'Orléans, *Doyen*.
Sens, Huerne, Chanoine de Sens.
Auxerre, Seconds, Principal du Collége du Plessis.
Paris, De Corberon, Chanoine de N. Dame, au Cloître.
Beauvais, Thomas, Chanoine de la Ste Chapelle, Cour du Pal.
Nevers, Mignot, rue des Cordeliers, au Collége de Bourgogne.
Châlons, Buret, Chanoine de Châlons, Professeur Royal de Théologie, rue Bordet, au Collége de Boncourt.
Reims, De Lattaignan, rue Dauphine.
Noyon, Durand, rue . . . .
Meaux, Morin de Teintot, Cloître Notre-Dame.
Soissons, Aubert, rue S. Jacques, à S. Magloire.
Amiens, Souveſtre, rue Bordet, au Collége de Boncourt.
Senlis, Debar, rue . . . .
Laon, D'Elvincourt, rue de Bourbon, à l'hotel de Laon.
Blois, Tascher de la Pagerie, rue du petit Lion, faub. S Germ.
Boulogne, Pourteyron, Curé de la Ste Chapelle, cour du Palais.
Chartres, Ravot d'Ombreval, rue des francs Bourgeois, chez M. le Président de Bonneuil.
Troies, Gaudin, rue de Richelieu, maison de M. Terray.

De Schulemberg, *Promoteur Général*, rue Bardubec.
Dufranc, *Greffier*, Cour du Palais.
Bernard, *Huissier*, rue de la Lanterne, au Mortier.

Toutes les Expéditions de la Chambre sont portées au Greffe de M. Dufranc.

Bureau des Greffe & Contrôle des Biens des Gens de Mainmorte, pour les Communautez.

Toutes les Communautez Séculières & Régulieres de l'un & l'autre Sexe, Bénéficiers, & autres Gens de Mainmorte du Diocèse de Paris, sont obligez de faire enregistrer dans ledit Bureau, tous les dix ans, la déclaration de tous leurs Biens & Revenus, suivant les Edits & Réglemens qui l'ont ainsi ordonné, & d'en payer les droits; comme aussi les Fermiers des biens des Gens de Mainmorte sont obligés de faire enregistrer leurs baux audit Greffe, à leurs frais.

Me Thierry, *Procureur* au Parlement & du même Bureau, rue de la Bucherie.

Ce Bureau est chez M. Brillon Duperon, rue S. Sauveur, près la rue des deux Portes. M. Gaye, *Greffier* de ce Bureau.

Commissaires du Roy pour la Direction générale des Œconomats, & des Revenus de la Régie des Biens des Religionaires fugitifs.

M. l'Evêque d'Orleans, à la Cour.

Œconome Général du Clergé.

M. Marchal de Sainscey, rue des Fossez Montmartre.

M. Marchal de Sainscey fils, *en survivance*, même demeure.

SUPERIEURS DES SEMINAIRES DE PARIS.

Séminaires.	*Messieurs*,
S. *Magloire, Porte S. Jacques,*	. . . . .
S. *Sulpice, vis-à-vis l'Eglise,*	Couturier.
S. Nicolas du Chardonnet,	Le Large.
Les Bons Enfans, Porte S. Victor.	Broqueville.
Les Missions Etrangeres, rue du Bac, F. S. G.	Sorbier de Villars.
S. Louis, rue d'Enfer S. Michel,	Garrel.
La Ste Famille dite des Trente-trois, Montagne Ste Geneviéve,	De la Roche.
Les Anglois, rue des Postes,	Howard.
Les Ecossois, rue des Fossez S. Victor,	Gordon.
La petite Communauté de S. Nicolas,	Dadvisard.
Le St Esprit & l'Immaculée Conception, rue des Postes, près l'Estrapade,	Becquet.
S. Marcel du Cloître,	De Chaucuels.

Avocats au Parlement, Conseillers du Roy Expéditionnaires de Cour de Rome & Légations, MESSIEURS,

1730 MArchand, *Doyen*, rue du Cimetiere St André.
1736 MRavault, *Syndic*, rue S. Christophe parvis N. Dame.
1738 Doré de Menneville, rue des blancs Manteaux, près la rue du Chaume.
1738 Desbriere, *Tréforier*, rue des Prouvaires, vis-à-vis le Magasin de Montpellier.

1746 Cabeuil, rue S. Anne, vis-à-vis la rue Clogergeot.
1747 Rogeau, rue des Maſſons, près la Sorbonne.
1747 Garnier, rue Baillette, vis-à-vis la Monnoie.
1748 Malherbe, rue S. Dominique S. Michel.
1750 Brunet, rue Chriſtine.
1753 Gromaire de la Bapomerie, rue St H. aux Ecuries du Roi.
1755 Petit Dharcourt, rue St Honoré, près la rue de l'Echelle.
1756 Le Prieur, rue des petits Carreaux, près la rue Thévenot.
1756 Rouſtain de Baroliere, vieille rue du Temple, au-deſſus de l'Egoût.
1757 Beſchefer, r^e du Chaume, près la rue des Blancsmanteaux.
1758 Richer, rue des Décharg. au coin de la rue du Plat d'étain.
1763 Stocard, rue Mazarine, près la rue Guénégaud.
1764 De Launay, rue des Gravilliers, près la rue des Vertus.
1765 De Creſſac, rue des Noyers, près la rue des Anglois.
1765 Marchand fils, rue du Cimetiere S. André.
1767 Baſſuel du Vignois, rue des deux Ecus, près la rue des Prouvaires.

HOPITAUX DE PARIS.

L'Hôtel-Dieu eſt gouverné pour le Spirituel par deux de Mrs du Chapitre de l'Egliſe de Paris, qui ſont: M. de Luker, *Chantre*, & M. Lucas, *Chanoine-Chambrier*.

Il y a pour l'intérieur de la Maiſon, M. Guinard, *Maître au Spirituel*.

Chefs de l'Adminiſtration du Temporel.

M. l'Archevêque de Paris.
M. le Premier Préſident.
M. le Premier Préſident de la Chambre des Comptes.
M. le Premier Préſident de la Cour des Aydes.
M. le Procureur Général
M. le Lieutenant Général de Police.
M. le Prevôt des Marchands.

Adminiſtrateurs de l'Hôtel-Dieu & des Incurables, MESSIEURS,

De Tiliere, *Doyen*, Subſtitut de M. le Procureur Général, rue St André des Arts, près la rue Pavée.
Cœuret de Fromonville, Auditeur de la Chambre des Comptes, rue des Poitevins.
Léonard des Malpeines, Conſeiller au Châtelet, rue Hautefeuille, près la rue des deux Portes.
De la Ville Duportault, Conſeiller de la Cour des Aydes, rue des Saints Peres, près la rue de Grenelle.
Durand, Tréſorier de France, rue Payenne.
De Lambon, Avocat au Parlement, rue S. Jacques, vis-à-vis le Chef S. Jean.

Brochant, Secrétaire du Roy, Notaire honoraire, Quay d'Anjou, Isle Notre-Dame.

Le Couteulx de Vertron, Tréſorier de France, rue Traînée, au Preſbytere S^t Euſtache.

Dupont, Lieutenant Particulier au Châtelet, rue S. Thomas du Louvre.

Poan, Secrétaire du Roi en ſa grande Chancellerie, Conſervateur des Hypotheques, rue Ste Croix de la Bretonnerie.

Le Roy de Liſa, Procureur Général des Eaux & Forêts, & ancien Conſeiller au Conſeil Souverain de Dombes, rue Ste Avoie.

De Neuville, Fermier général, Place de Louis le Grand.

Brochant, ancien Juge-Conſul, rue de l'Arbreſec, *Receveur général & charitable.*

Varin, *Greffier*, Parvis N. Dame, au Bureau dudit Hôtel-Dieu.

Poulletier, *Notaire* dudit Hôtel-Dieu, rue Sainte Avoie; *au 1er Avril*, rue S. Martin, vis à-vis la rue Grenier S Lazare.

Laſnier, *Procureur au Parlement*, & de l'Hôtel-Dieu, rue de la Bucherie.

Bottée, *Procureur au Châtelet*, & de l'Hôtel-Dieu, rue de l'Hirondelle.

Maillet, *Receveur de l'Hopital des Incurables*, audit Hôpital.

Médecins Penſionnaires de l'Hôtel-Dieu, Meſſieurs,

Le Hoc, rue Taranne.
Cochu, Cloitre Notre-Dame.
Baron, rue Couture Ste Catherine, vis-à-vis les grands Jéſuites.
Dejean, rue du Coq S. Jean.
Belleteſte, au Collége de Louis le Grand.
Payen, rue Couture Ste Cath.
Majault, rue Chriſtine.
Doulcet, *Médecin expectant*, rue baſſe des Urſins.

M. Moreau, *Chirurgien Major*, à l'Hôtel-Dieu.

Meſſieurs les Adminiſtrateurs s'aſſemblent trois fois la ſemaine: le Mercredi à dix heures du matin, au Palais Archiépiſcopal, & au Bureau à trois heures de relevée; le Vendredi à dix heures du matin, au Bureau.

Le domicile de l'Hôtel-Dieu eſt au Bureau, Parvis Notre-Dame, où ſe doivent faire les Significations, les jours ci-deſſus marquez, & dans le tems que Meſſieurs les Adminiſtrateurs ſont aſſemblez, & non les autres jours, *à peine de nullité.*

☞ On ne paye audit Bureau que les Jeudis & Samedis matin ſeulement.

GRAND BUREAU DES PAUVRES.

LE grand Bureau a droit de lever tous les ans à Paris une taxe d'aumône pour les Pauvres, ſur les Princes, Seigneurs, Bourgeois, Artiſans & autres Habitans, de quelque qualité qu'ils ſoient, Gens d'Egliſe, Communautez Eccléſiaſtiques & Laïques, Bureaux, Compagnies, *&c.* n'y ayant d'exemts que les Pauvres ſeulement.

Pour quoi il y a Juriſdiction & Huiſſiers, tant pour faire les taxes, que pour contraindre les refuſans de payer, & ceux qui étant nommés Commiſſaires des pauvres, refuſent d'en accepter & faire les fonctions.

Le grand Bureau eſt dans la Place de Gréve ; les Aſſemblées ſe tiennent les Lundis & Jeudis non fétez, à deux heures après midi.

M. le Procureur Général, *Chef unique*, rue S. Guillaume, F. S. G.

M. de Tiliere, l'un de ſes Subſtituts, rue St André des Arcs, *préſide en ſon abſence.*

Me Richer, *Greffier & Receveur général*, au Grand Bureau, Place de Greve.

HOPITAL DES PETITES-MAISONS.

L'Hôpital des Petites-Maiſons n'eſt qu'un même Etabliſſement avec le grand Bureau : il renferme quatre objets ; le premier, ce ſont les quatre cens vieilles gens qui y ſont reçus ; le ſecond, les inſenſez ; le troiſieme, les malades de la maladie vénérienne, qui y ſont panſez ; le quatrieme, ceux affligez de la teigne, qui y ſont guéris. Les Adminiſtrateurs s'aſſemblent les Jeudis non fétez, à huit heures du matin ; & en cas de fête, la veille ou le lendemain, à la même heure.

ADMINISTRATEURS.

M. le Procureur Général, *Chef.*

M. de Tiliere, l'un de ſes Subſtituts, *préſide en ſon abſence.*

Meſſieurs,

Nau, ancien Juge-Conſul, rue des Fontaines, près le Temple.
Millot, rue & Iſle S. Louis.
Cl. Pia, ancien Conſul, rue des Boucheries S. Germain.
Briaſſon, ancien Juge-Conſul, rue S. Jacques.
Deſprez, Imprim. du Roi & du Clergé de France, rue S. Jacques.
Richard, ancien Conſul, rue de la Juiverie.
Dehargne, ancien Conſul, cloître Sainte Opportune.
Bertrand, Marchand, rue de Buſſy.

Officiers, Meſſieurs,

Me Richer, *Greffier & Receveur gén.* au gr. Bureau, Pl. de Gréve.
Marchand, *Notaire*, rue S. Severin.
Chevalier J. *Procureur au Parlement*, rue du Battoir.
Gérardin, *Procureur au Châtelet*, rue du petit Bourbon, près S. Sulp.

Huiſſiers.

Deforges, rue des Cordeliers.
Decaudin, rue Jean-pain-mollet.
Dondey, r^e de la Tiſſéranderie.
Groſſy, rue St Honoré, près le Palais Royal.
De Gaulle, J. cloître S. Jean en Gréve.
Le Roy, rue de Seine Faub. S. Germain.

HOPITAL DE LA TRINITE'.

CEt Hopital eſt rue S. Denis : il eſt fondé pour de petits enfans, garçons & filles, nez de Paris, orphelins de pere ou de mere, mais valides & non incommodez ; ſçavoir cent garçons & trente-ſix filles, tous deſtinez à apprendre des métiers. Les Ouvriers de tous arts & métiers, ſans exception, qui enſeignent leſdits enfans, ſont pour leur récompenſe reçus maîtres à Paris, & leurs enfans & ceux dudit hôpital jouiſſent de la qualité de fils de maîtres.

ADMINISTRATEURS.

M. le Procureur Général, *Chef*.
M. Moreau, Procureur du Roy au Ch^let, préside en son absence.

Messieurs,

Nau, ancien Juge-Consul, rue des Fontaines, près le Temple.
Cl. Pia, ancien Consul, rue des Boucheries, Faub. S. Germ.
Millot, rue & île S. Louis
Briasson, ancien Juge-Consul, rue S. Jacques.
Desprez, Imprimeur du Roi & du Clergé de France, rue Saint Jacques.
Richard, ancien Consul, rue de la Juiverie.

Officiers, Maistres,

Richer, *Greffier & Receveur général*, Place de Gréve, au grand Bureau des Pauvres.
Marchand, *Notaire*, rue S. Severin.
Chevalier J. *Procureur au Parlement*, rue du Battoir.
Gérardin, *Procureur au Châtelet*, rue du petit Bourbon, près S. Sulp.
Gavory, *Commis du Greffe, & Huissier dudit Hôpital*, rue Bourglabbé.

Le Bureau tient ses Assemblées le Mardi & Vendredi à deux heures, excepté les Fêtes.

HOPITAL ROYAL DES QUINZEVINTS.

M. L'Archevêque Duc & Pair de Reims, Grand Aumônier de France, *Supérieur Général*, en Cour.

Gouverneurs & Administrateurs, MESSIEURS,

L'Abbé Farjonel d'Hauterive, Conseiller de Grand'Chambre, *Vicaire Général*, préside en cette qualité & en l'absence de M. le Grand Aumônier de France, cloître Notre-Dame.
Pean de Mosnac, Maître des Comptes, rue des Jeuneux.
Ameline de Quincy, Correcteur des Comptes, v^lle rue du Temple, près le cul-de-sac d'Argenson.
Moreau, Proc. du Roy, rue de l'Egoût, près la Place Royale.
Boucher, Secrétaire du Roy, Contrôleur des Bons d'états du Conseil, rue Poupée, près St André.

Mrs { Maynier, *Maître & Administrateur*. / Laugier, *Ministre*. / Bresle, *Greffier*. / Cornuau, *Receveur*. } Enclos dudit Hôpital.

Mes { Dupré L. *Notaire* au Châtelet & dudit Hôpital, rue St Hon. / Heuvrard, *Procureur au Parlement* & dudit Hôpital, rue Bourtibourg. }

Me Courlesvaux L. *Procureur au Châtelet* & dudit Hôpital, rue du Coq St Honoré.
Senneville, *Huissier*, Enclos des Quinzevingts.

HOPITAL GE'NE'RAL.

LEs Chefs de la Direction de l'Hopital Général ſont les mêmes que ceux de l'Hôtel-Dieu.

M. de Malboſc, *Recteur pour le Spirituel.*

ADMINITRATEURS, MESSIEURS,

Le Doubre, Maître des Comptes Honoraire, *Doyen*, rue Culture Sainte Catherine.

Benoiſt, Conſeiller au Châtelet, rue de Bretonvilliers, Iſle S. L.

Dorat de Chameules, Auditeur des Comptes, r^e du Roi de Sicile.

Debonnaire, Conſeiller au Grand-Conſeil, rue des Minimes.

Merlet, Avocat au Parlement, rue S^ee Croix de la Bretonnerie.

Baron, Secrétaire du Roy, rue de Cléry, Hôtel de Lubert.

Ravault, Expéditionnaire de Cour de Rome, rue S. Chriſtophe.

Gondouin, Secrétaire du Roy, rue Portefoin.

De la Chauſſée, Intéreſſé dans les Fermes du Roy, rue n^e des petits Champs.

Millin, Conſeiller en la Cour des Monnoies, rue de la Colombe, près Notre-Dame.

Canclaux, Conſeiller au Grand-Conſeil, rue S. Paul, hôtel de la Vieuville.

Brillon Duperron, ancien Conſervateur des Hypotheques, rue S. Sauveur.

De Cuiſy, Secrétaire du Roi, ancien Fermier Général, rue de Cléry.

Mazieres, Fermier Général, rue des Audriettes.

Gillet, Avocat au Parlement, ancien Echevin, Quay Saint Bernard, à l'Hôtel de Neſmond.

Brion, ancien Echevin, rue de la Verrerie.

De Vin, Secrétaire du Roy, ancien Conſul, rue n^e S. Merry.

Huguet de Montaran, Avocat au Parlement, premier Commis du Tréſor Royal, rue de Seine, Fauxbourg S. Germain.

Joſſon, Auditeur des Comptes, quai d'Anjou, ile S. Louis.

D'Outremont, Avocat au Parlement, rue des Poitevins.

Judde, Secrétaire du Roy, Notaire vétéran, *Receveur charitable*, rue Sainte Marguerite, Faubourg S. Germain.

Le Bureau de l'Adminiſtration eſt à la Pitié, rue S. Victor.

Le Bureau de la Caiſſe générale eſt dans la maiſon du S^t Eſprit, place de Greve.

Reneux, *ancien Greffier de la Direction de l'Hôpital Général*, à la Pitié, où eſt le domicile du Bureau.

Seguret, *en ſurvivance*, même demeure.

Officiers de la Direction, Meſſieurs,

Marguet, Avocat au Parlement, quai S. Bernard.

Baſly,

Basly de Villers, Avocat aux Conseils, rue du Battoir.
Dutartre, Ecuyer, Notaire, rue de la Monnoie.
Chevalot de la Magdelaine, Procureur au Parlem. rue Galande.
Courlesvaux le j. Procureur au Châtelet, Parvis Notre-Dame.
Sasserie, *Agent des Affaires & Garde des Archives*, à la Pitié.
Ribert, premier Huissier de la Connétablie, *Huissier de l'Hôpital*, rue S. Julien-le-pauvre.
Gaullard, *Médecin*, rue Tiron Saint Antoine.
. . . . , *Chirurgien en Chef* des Maisons de l'Hôpital Général.

Maisons Hospitalieres des Femmes.

LEs Hospitalieres de la Place Royale ; les Hospitalieres de la Raquette, Faubourg S. Antoine ; les Hospitalieres de S. Julien & Ste Basilisse, rue Moufetard, Faubourg S. Marceau ; l'Hopital Ste Catherine, rue S. Denis ; l'Hopital S. Gervais, dit *Ste Anastase*, vieille rue du Temple ; &

L'HOPITAL DES CENT FILLES de Notre-Dame de la Miséricorde, établi rue Censier, Faubourg S. Marcel, fondé par *M. Antoine Seguier, Président à Mortier au Parlement de Paris*, pour y élever depuis six à sept ans jusqu'à vingt-cinq, cent pauvres orphelines, & les y entretenir décemment.

Chefs de l'Administration.

M. le Premier Président.
M. le Procureur Général.

Administrateurs, MESSIEURS,

Tandeau, Docteur de Sorbonne, & Archidiacre de l'Eglise de Paris, cloître Notre-Dame.
De Romieu, Trésorier général du Sceau, quai des Célestins hôtel de Combourg.
De Neuville, Fermier Général, place de Louis le Grand.
Coignard, Secrétaire du Roi, Conservateur des hypotheques, rue S. Jacques, vis-à-vis la rue du Plâtre.
Charlier, Ecuyer, Echevin en charge, Notaire vétéran, rue des mauvaises Paroles.
Gerbier, Avocat au Parlement, *Receveur & Greffier*, rue des Mathurins.

Receveur de l'Hôpital des Enfans-Trouvez.

M. Ducheſne, rue des Marmouzets, vis-à-vis la rue de la Licorne.

Receveur de l'Hôpital du Saint Esprit.

M. Ducheſne, rue des vieilles Garnisons.

Il y a encore pour la Tour S. Bernard, qui est la Prison des Galériens,

M. Mauperché de Fontenay, Substitut de M. le Procureur Général, rue de Tournon, hôtel de Brancas.
. . . *Receveur charitable des Revenus*, ...

Indépendamment des principaux Hôpitaux dont il vient d'être parlé, il est encore à Paris beaucoup d'autres secours, comme la célebre Maison de la Charité, Faubourg S. Germain ; les Enfans-Trouvez rue S. Antoine, & près Notre-Dame ; l'Hôpital du S. Esprit, place de Gréve ; les Enfans-Rouges, au Marais,

PRINCES, SEIGNEURS, ET PAIRS de France, suivant le rang qu'ils ont au Parlement.

PRINCES DU SANG.

M. Le Duc d'Orleans, au Palais Royal.
M. le Duc de Chartres, au Palais Royal.
M. le Prince de Condé, en son Hotel.
M. le Comte de Clermont, à l'Abbaye S. Germain.
M. le Prince de Conty, au Grand-Prieuré de France.
M. le Comte de la Marche, rue de Grenelle, Faub. S. Germ.

M. le Comte d'Eu, rue de Bourbon, à l'Hotel du Maine.
M. le Duc de Penthiévre, en son Hôtel, Place des Victoires.
M. le Prince de Lamballe, Place des Victoires.

Pairs Eccléſiaſtiques & Prélats.

M. de la Roche-Aimon, *Archevêque Duc de Reims.*
M. le Cardinal de Rochechouart, *Evêque Duc de Laon.*
M. de Montmorin de Saint-Hérem, *Evêque Duc de Langres.*
M. le Cardinal de Geſvres, *Evêque Comte de Beauvais.*
M. de Juigné de Neufchelles, *Ev. Comte de Châlons-ſur-Marne.*
M. de Broglie, *Evêque Comte de Noyon.*

Ducs & Pairs Laïques, ſelon leur ſéance au Parlement.

1572 M. le Duc d'Uzès, né 1er Janvier 1728, à Hôtel d'Uzès, Porte Montmartre.
1595 M. de Montbazon, né 25 Mars 1726, Place Royale.
1599 M. le Duc de la Trémoille, né 5 Fév. 1737, rue Ste Avoie.
1606 M. le Duc de Sully, Prince d'Enrichemont & de Boiſbelle, né 18 Août 1730, quay Malaquais.
1619 M. le Duc de Luynes & de Chevreuſe, né 28 Août 1717, rue Saint Dominique, Faubourg S. Germain.
1620 M. le Duc de Briſſac, né 12 Octob. 1698, re Caſſette, F.S.G.
1631 M. le Maréchal Duc de Richelieu, né 13 Mars 1696, rue d'Antin.
1634 M. le Duc de Fronſac, né 4 Février 1736, rue d'Antin.
1652 M. le Duc de Rohan-Chabot, Prince de Léon, né 17 Janvier 1710, rue de Varenne, Faub. S. Germain.
1652 M. le Duc de Bouillon, né 16 Juillet 1706, Quay Malaquais.
1663 M. le Duc de Gramont, né 19 Avril 1722, à la Barriere blanche, Faubourg Montmartre.
1663 M. le Duc de Villeroy, né 8 Oct. 1731, rue de Varenne.
1663 M. le Duc de Mortemart, né 30 Oct. 1712, rue du Regard.
1663 M. le Duc de Saint-Aignan, né 25 Novembre 1684, rue Ste Avoie, Hôtel de Beauvilliers.
1663 M. le Duc de Treſmes, né 28 Juill. 1695, rue ne St Auguſtin.
1663 M. le Duc de Noailles, né 21 Avril 1713, rue St Honoré.

1665 M. le Duc d'Aumont, né 28 Août 1709, rue de Beaune.
1690 M. le Duc de Béthune-Charoſt, né 1er Juillet 1738, rue Pot de fer Faubourg S. Germain.
1690 M. de Beaumont, *Archevêque de Paris, Duc de Saint-Cloud*, en ſon Palais Archiépiſcopal.
1710 M. le Duc de Villars, né 4 Déc. 1702, rue de Grenelle S. G.
1710 M. le Duc d'Harcourt, né 2 Avril 1701, rue de l'Univerſité.
1710 M. le Duc de Fitz-James, né 4 Novembre 1712, rue de Grenelle S. G. près la rue du Bacq.
1711 M. le Duc de Chaulnes, né 31 Déc. 1714, rue de Varenne.
1714 M. le Maréchal Duc de Rohan-Rohan, Prince de Soubiſe, né 16 Juillet 1715, rue de Paradis, au Marais.
1716 M. le Duc de Brancas-Villars, né 5 May 1714, rue de la Villévêque, Faub. Sᵗ Honoré.
1716 M. le Duc de Valentinois, Prince de Monaco, né 10 Septembre 1720, rue de Varenne, Faub. S. Germain.
1721 M. le Duc de Nevers, né 4 Octobre 1676, au vieux Louvre; & par ſa démiſſion à ſon fils M. le Duc de Nivernois, né 16 Décembre 1716, rue de Tournon.
1723 M. l'Abbé Duc de Biron, né 15 Décembre 1692, rue S. Dominique S. Germain; & par ſa démiſſion, M. le Maréchal Duc de Biron, né 2 Février 1700, Colonel du Régiment des Gardes Franc. rue de Varenne, près la barriere.
1723 M. le Duc de la Valliere, né 9 Oct. 1708, rue du Bacq Fauxbourg S. Germain.
1750 M. le Duc d'Aiguillon, né 31 Fév. 1720, rue de l'Univerſité.
1751 M. le Duc de Fleury, né 27 Septembre 1715, rue de Bourbon, du côté des Invalides.
1757 M. le Duc de Duras, né 19 Décembre 1715, Faubourg Sᵗ Honoré, rue d'Agueſſeau.
1759 M. le Duc de la Vauguyon, né 17 Janvier 1706, à la Cour, *ou* aux Tuileries, cour des Princes.
1759 M. le Duc de Choiſeul, né 28 Juin 1719, rue de Richelieu, vis-à-vis la rue S. Marc.
1762 M. le Duc de Praſlin, né 15 Août 1712, rue de Bourbon Faubourg S. Germain.

Ducs Héréditaires non Pairs, vérifiez au Parlement.

1667 M. le Duc de Chevreuſe, *Voyez* Duc & Pair de Luynes.
1679 M. le Duc de la Rocheguyon, né 11 Juillet 1743, Duc & Pair de la Rochefoucault 1762, non encore reçu, rue de Seine, Faubourg S. Germain.
1689 M. le Maréchal Duc de Duras, né 28 Janv. 1684, F. Sᵗ Hon.
1691 M. le Duc de Randan, né 26 Août 1704, rᵉ du Cherche-Midi.
1696 M. le Duc de Boutteville, né 20 Févr. 1697, rue & chauſſée d'Antin; & par ſa démiſſion à ſon fils, M. le Duc d'Olonne, né 31 Août 1731.

1711 M. le Duc de Mazarin, né 5 Août 1732, quai des Théatins.
1737 M. le Duc d'Ayen, né 26 Octobre 1739, rue S^e Honoré, Hôtel de Noailles.
1742 M. le Maréchal Duc de Broglie, né 19 Octobre 1718, rue de Varenne, Faubourg S. Germain.
1747 M. le Duc de Coigny, né 28 Mars 1737, rue Coqhéron.
1749 M. le Lord de Richemont Duc d'Aubigny, né 3 Mars 1737, rue de l'Université, hôtel de Brancas.
1758 M. le Duc d'Estissac, né 22 Sept. 1695, rue de Varenne.
1758 M. le Duc de Laval-Montmorency, né 21 Septembre 1723, rue N. Dame des Champs.
1766 M. de Choiseul, Archevêque Duc de Cambray.

1758 M. le Duc de Gontault, né 8 Septembre 1708, rue de Richelieu, vis-à-vis la rue S. Marc.
1759 M. le Duc de Villequier, né 14 Août 1736, rue de Beaune.
1762 M. le Duc de Picquigny, né 18 Novembre 1741, rue S. Dominique, Faubourg S. Germain.
1763 M. le Maréchal Duc d'Estrées, né 2 Juillet 1695, rue de Richelieu, près la rue Colbert.

MARE'CHAUX DE FRANCE,

Institués par Philippe II. surnommé Auguste, *en* 1185.

1741 11 *Février.*

M. De Duras, PREMIER, Faubourg St Honoré.

1746 26 *Octobre.*

M. de Balincourt, *chez qui se tient le Tribunal*, né 17 Mars 1680, rue de Bourbon, Faub. S. Germain.

1747 17 *Septembre.*

M. de Clermont-Tonnerre, né 19 Août 1688, r^e du Cherche-midi.

1748 11 *Octobre.*

M. de Richelieu, rue d'Antin.

1757 24 *Février.*

M. de Senectere, né 11 Nov. 1685, rue de Bourbon, Faub. S. G.
M. de Biron, près la barriere de la rue de Varenne.
M. d'Estrées, rue de Richelieu, près la rue Colbert.

1758 15 *Mars.*

M. de Bercheny, né 3 Août 1689, rue d'Argenteuil, butte S. R.
M. de Conflans, né en 1690, rue S. Dominique, Faubourg Saint Germain, à côté de la grille des Jacobins.

1758 24 *Août.*

M. de Contades, né en Octob. 1704, rue d'Anjou, Faub. St Hon.

1758 19 *Octobre.*

M. de Soubise, rue de Paradis.

1759 16 *Décembre.*

M. de Broglie, rue de Varenne, Faubourg S. Germain.

Secrétaire Général de Meſſieurs les Maréchaux de France.

M. Gondot, Commiſſaire ordinaire des Guerres, au petit Hôtel de Biron, rue de Varenne.

LIEUTENANS GENERAUX DES ARMÉES DU ROY, *Créés par Louis XIII. en 1638.*

1735 *6 Juillet.*

M. Le Comte de Clermont.
M. le Prince de Conty.
M. le Comte d'Eu.

1737 *5 Décembre.*

M. le Comte d'Eperteſs.

1738 *1 Mars.*

M. le Duc de Saint-Aignan.
M. de Genſac.

1743 *20 Février.*

M. de Godde de Varennes.
M. le Comte de Marcieu.
M. des Granges.

1744 *2 May.*

M. le Marquis d'Argouges.
M. la Cour Marq. de Baſleroy.
M. le Marquis de la Ravoye.
M. le Duc de Boutteville.
M. le Marquis de Chazeron.
M. le Comte de Langeron.
M. le Marquis de Croiſſy.
M. le Duc d'Orleans.
M. le Duc de Penthiévre.

1745 *1er May.*

M. le Baron de Zurlauben.
M. le Comte de la Riviere.
M. le Marq. de Pontchartrain.
M. le Marquis de Jumilhac.
M. le Comte Louis de la Marck.
M. le Marquis de l'Hopital.
M. le Duc de Randan.
M. le Duc de Treſmes.

1746 *14 Octobre.*

M. le Marquis d'Armentieres.

1748 *1er Janvier.*

M. d'Arros.
M. le Comte de Mauroy.
M. le Comte de Graville.
M. le Duc de Briſſac.
M. le Duc d'Harcourt.
M. le Marquis de Monconſeil.
M. le Duc de Chevreuſe.
M. le Marquis de la Coſte-Meſſeliere.
M. le Marquis du Châtelet.
M. le Comte d'Harcourt.
M. le Duc d'Aumont.
M. le Duc de Noailles.
M. le Duc de Chaulnes.
M. le Prince de Naſſau-Saarbruck.

1748 *10 May.*

M. le Marquis de Calviere.
M. le Comte de Relingue.
M. le Marquis de Fougieres.
M. le Marquis de Choiſeul-Beaupré.
M. le Marquis de Mezieres.
M. le Comte de Treſſan.
M. le Vicomte de Suzy.
M. le Marquis de Crequy.
M. le Marquis du Muy.
M. le Marquis de Pont-Saint-Pierre.
M. le Chevalier de Guer.
M. le Marquis de Peruſſy.
M. le Marquis de Morangies.
M. le Marquis de Sourches.
M. le Vicomte de Canillac.
M. le Comte d'Onſenbray.
M. le Prince de Bauffremont.
M. le Cte de Saulx-Tavannes.
M. le Prince de Tingry.
M. le Comte de la Suze.
M. le Comte de Nicolay.
M. le Duc de Fleury.

M. le Duc de Fits-James.
M. le Chevalier d'Aboville.
M. de Chevert.
M. le Comte de Noailles.
M. le Comte de Maillebois.
M. le Duc de Praslin.
M. de Cremilles.
M. le Marquis de Valory.
M. le Marquis d'Auger.
M. le Baron de Montmorency.
M. le Marquis de Poulpry.
M. le Comte du Muy.
M. le Marq de Roncherolles.
M. le Comte de Rochechouart.
M. le Marquis de Montmorin.
M. le Duc de Lorges.
M. le Marquis de Vibraye.
M. le Comte d'Hérouville.
M. le Duc de Brancas.
M. le Duc de Duras.
M. le Marquis d'Hericy d'Estrehan.
M. le Comte de Mailly-Haucourt.
M. le Comte de Coëtlogon.
M. le Comte de Montboissier.
M. le Marquis de la Salle.
M. le Comte de Pons.
M. le Marquis de Beaupreau.
M. le Duc de la Vauguyon.
M. le Marquis de Grammont.
M. le Duc de Gontaut-Biron.
M. le Vicomte de Vaudreuil.
M. le Marquis de Valliere.

1749 25 *Aoust.*

M. le Chevalier d'Aultanne.
M. le Marquis de Chauvelin.
M. le Marquis de Cernay.

1750 6 *Juin.*

M. le Vicomte de Narbonne-Pelet.

1757 1er *Janvier.*

M. le Pr. Louis de Wirtemberg.

1758 15 *Janvier.*

M. Baüyn Marqs de Perreuse.

1758 1er *May.*

M. le Comte de Monçan.
M. le Marquis de Crillon.
M. le Comte d'Apremont.
M. de Landreville.
M. le Comte d'Affry.
M. le Bailly de Grille.
M. le Chevalier du Chastelet.
M. le Marquis de la Cheze.
M. le Marquis de Poyanne.
M. le Marquis de Barbanson.
M. le Marquis de Montmort.
M. le Vicomte d'Aubeterre.
M. le Duc d'Aiguillon.

1758 6 *Juin.*

M. le Prince de Marsan.

1758 11 *Aoust.*

M. le Prince de Condé.
M. le Comte de la Marche.
M. le Comte de Lusace.

1758 5 *Novembre.*

M. le Marquis de Voyer d'Argenson.

1758 28 *Décembre.*

M. le Marquis de la Sône.
M. le Marquis du Barail.
M. le Comte de Vogué.
M. le Prince de Beauvau.
M. le Marquis de Castries.

1759 10 *Février.*

M. le Marquis de Monteynard.

1759 1er *Juillet.*

M. le Comte de Solms.

1759 17 *Décembre.*

M. le Chevalier de Fontenay.
M. le Comte de Vercel.
M. de Reding de Biberegg.
M. le Marquis de la Ferriere.
M. le Marquis de Gauville.
M. le Marquis de Jonsac.
M. Castella.
M. de Boccard.
M. le Marquis d'Auvet.
M. le Marquis de Dreux.
M. le Marquis Dessalles.
M. le Prince de Croï.
M. le Marquis de Puysegur.
M. le Cte de Champignelles.
M. le Comte de Raugrave.

M. de Beaufobre.
M. le Comte du Luc.
M. le Marquis de Brancas.
M. le Marquis de S. Chamans.
M le Marquis de Braſſac.
M. le Chevalier de la Touche.
M. le Duc de Laval-Montmorency.
M. le Comte de Vaux.
M. le Mis de Narbonne-Pelet.
M le Comte de la Guiche.
M. le Comte de Pons S. Maurice.
M. le Chevalier de Maupeou.
M. le Duc de Choiſeul.
M. le Marquis de Bethune.

1760 18 *May.*

M. le Comte de Segur.
M. le Comte de Broglie.
M. le Comte de Montazet.
M. le Comte de Choiſeul-Stainville.

1761 10 *Février.*

M. le Marquis de Levis.

1761 20 *Février.*

M. Pelletier L.

1762 25 *Juillet.*

M. le Cher de Nugent.
M. le Marquis de Tilly-Blaru.
M. le Marquis d'Eſpinchal.
M. le Marquis de Laſtic.
M. le Marquis de Saint-Simon.
M. le Comte de l'Hôpital-Sainte-Meſme.
M. de Croiſmare.
M. le Comte Foucquet.
M. le Marquis de Bonnac.
M. le Marquis de Roquépine.
M. le Marquis de Monti.
M. le Marquis de Traiſnel.
M. le Cte d'Egmont Pignatelli.
M. le Chevalier de Redmont.
M. le Cher de Soupire.
M. le Cte de Chabo-la-Serre.
M. le Comte d'Aubigny.
M. le Baron de Beſenval.
M. le Comte de Clermont-Tonnerre.
M. le Baron de Baye.
M. le Comte de Balleroy.
M. le Comte de Waldner.
M. le Comte de Mérinville.
M. le Bailli de Grollier.
M. le Marquis de Roſtaing.
M. le Cher de Beauteville.
M. le Marquis de Bezons.
M. le Marquis de Langeron.
M. le Comte d'Harcourt-Lillebonne.
M. le Marquis de la Chaſtre.
M. le Baron de Travers d'Ortenſtein.
M. le Chevalier de la Cheze.
M. le Baron d'Obenheim.
M. de la Morliere.
M. le Baron du Blaiſel.
M. le Cte de Choiſeul-Beaupré.
M. de Gayon.
M. de Viſé.
M. le Comte de Biſſy.
M. le Comte d'Eſpiés.
M. le Prince de Robecq.
M. de Bourcet.
M. de Filley de la Côte.
M. le Marquis de Gantès.
M. le Baron de Wurmſer.
M. de Puſignieu.
M. le Marquis de Lugeac.
M. le Prince de Rohan-Montbaſon.
M. le Comte de Thiard.
M. le Comte d'Eſtaing.

1763 20 *Juin.*

M. le Baron de Luckner.

1765 19 *Juillet.*

M. Anſard de Mouy.
M. le Marq. de Rochechouart.
M. le Pr. d'Anhalt-Coëthen.
M. de Gribauval.

1767 16 *Avril.*

M. le Chevalier de Vogué.
M. le Chev. de Saint-Sauveur.

M. le Marquis de Sesmaisons.
M. le Bailli de Champignelles.
M. le Cte de Ségur-Cabanac.
M. de Pestallozzy.
M. du Portal.

MARE'CHAUX DE CAMP,

Crées par Henry IV. en 1598.

M. le Mis d'Oyse-Brancas.
1734 1 *Aoust.*

1738 1 *Mars.*
M. le Comte de Chaumont.
M. le Marquis de Janson.
M. le Comte de Montmorency.

1740 1er *Janvier.*
M. le Marquis d'Hautefort.
M. le Marquis de Gouffier.

1743 20 *Février*
M. le Marquis de Puysieulx.
M. le Comte de Rousillon.
M. Devichy-Chamron.

1744 2 *May*
M. le Marquis de Tillieres.

1745 1er *May.*
M. le Marquis de Vassé.
M. de Mauriac.

1746 11 *Avril.*
M. de Salis.

1748 1er *Janvier.*
M. le Marquis de Valence.
M. le Marquis du Terrail.
M. le Marquis de Castelanne.
M. le Marquis de Rannes.
M. le Comte de Guiry.
M. le Comte de Beaucayre.
M. le Cte de Damas de Ruffey.

1748 10 *May.*
M. Pheiffer de Wyher.
M. le Comte de Banne.
Mylord Dunkell.
M. le Comte d'Antragues.
M. de Villars-Chandieu.
M. le Marquis d'Aubigné.
M. le Duc d'Olonne.
M. le Marquis de Chabrillan.
M. le Marquis d'Asfeld.
M. le Prince de Monaco.
M. le Comte du Rumain.
M. le Comte de Sparre.
M. Grassin.
M. Dupont.
M. le Chevalier de Sommery.
M. le Comte de la Guette.
M. le Comte d'Ehourmel.
M. le Prince de Turenne.

1749 25 *Aoust.*
M. le Marquis de Leyde.

1751 1er *Avril.*
M. le Comte de Raymond.

1756 23 *Juillet.*
M. de la Serre.
M. de la Bliniere.

1758 1er *May.*
M. le Cher de Montbarey.
M. le Comte de Polignac.
M. Robert.
M. le Comte de Chabannes.
M. le Comte de Bouville.
M. le Marquis de Carvoisin.
M. le Cher de Croismare.
M. le Marquis de Bellefont.
M. le Chever Despictieres.
M. de Riverson.

1758 20 *Septembre.*
M. de Rigal.

1759 10 *Février.*
M. Settiez.
M. le Baron de Tunderfelt.
M. de Reslie.
M. de Cusacque.
M. le Comte de Rouffiac.
M. Guyol de Guiran.
M. le Comte d'Hamilton.
M. le Comte de Bethune.
M. le Marqs de Gouy d'Arcy.
M. le Marquis de Mailly.
M. de Bergeret.
M. Vaucresson de Cormainville.
M. le Marquis de Bacquéville.

M. le Marquis de Soyecourt.
M. le Marquis de Saluces.
M. de la Rochefoucauld-Langeac.
M. le Marquis d'Ecquevilly.
M. de Channe de Vezanne.
M. de Vóiſenon.
M. le Marquis de Leſperoux.
M. le Comte de Vienne.
M. le Marquis de la Viefville.
M. le Marquis de Baſſompierre.
M. le Comte de Grammont.
M. le Marquis de Lemps.
M. de Valfons Vte de Sebourg.
M le Chevalier de Mezieres.
M. le Marquis d'Amezaga.

1759 1er *Avril.*

M. Galbert.
M. Klingemberg.

1759 1er *Juillet.*

M. Brugen.

1760 18 *May.*

M. le Comte d'Heſſenſtein.

1761 20 *Février.*

M. le Baron d'Eſpagnac.
M. de la Fargue.
M. le Baron d'Erlach.
M. le Baron de Wangen.
M. d'Invilliers.
M. du Plouy.
M. de Bois-Denemetz.
M. de Blangis.
M. de Tourville.
M. de la Rocque.
M. de Rivray.
M. le Marquis de Rochegude.
M. Techtermann.
M. le Marquis Deſpiés.
M. Le Cher de la Ferriere.
M. le Comte de Poudens.
M. Pujol.
M. le Comte Louis de Melfort.
M. le Vicomte d'Eſcars.
M. le Commandeur de Fleury.
M. le Chevalier de Modene.
M. de Meyronnet.
M. le Marquis de Soiſy.
M. le Marquis de Goyon de Marcé.
M. le Marquis de Cambis.
M. le Comte Turpin de Criſſé.
M. de Lariviere de Coincy.
M. de Scepeaux.
M. le Comte de Lannoy.
M. le Marquis de Chaſtellard.
M. de la Meſſeliere.
M. le Marquis de Goyon de la Perſe.
M. de Salis de Mayenfeld.
M. le Comte d'Argouges.
M. le Marquis d'Oſſun.
M. Rouillé, Marq. du Coudray.
M. le Marquis de Boiſſe.
M. le Comte de Flavigny.
M. le Marquis de Talaru.
M. le Comte Nadaillac.
M. le Marquis de la Roche-Aymon.
M. le Comte de Valence.
M. le Comte de Carcado.
M. le Chevalier de Groſſoles.
M. le Comte de Lanjamet.
N. Reding de Frawenfeld.
M. le Comte d'Auteuil.
M. de Heere.
M. Bordenave.
M. le Marquis de Courcy.
M. Darbonnier de Dizy.
M. le Duc de Fronſac.
M. le Comte de Perigord Prince de Chalais.
M. le Pr. de Rohan-Rochefort.
M. le Comte de Rochambeau.
M. le Duc de Coigny.
M. le Cte du Chaſtelet-Lomont.
M. le Marquis de Caulincourt.
M. le Comte de Caraman.
M. le Baron de Scheffer.
M. le Chevalier de Lemps.
M. le Marq. de Montalambert.
M. le Vicomte de Thiange.
M. le Chevalier de Montazet.
M. Pinon Marquis de Saint-Georges.

M. du Poral.
M. le Marquis d'Herouville.
M. le Comte de Melfort.
M. le Comte de Civrac.
M. le Comte de Lewenhaup.
M. le Chevalier de Chantilly.
M. le Comte d'Houdetot.
M. le Cte de Bourbon-Buſſet.
M. le Comte de Blot.
M. le Marq. de la Tour-du-Pin.
M. le Duc d'Uzès.
M. le Marquis de Beuvron.
M. le Cte de Scey-Montbelliard.
M. le Marquis de Belmont.
M. le Comte de Montbarey.
M. le Baron de Lochman.
M. le Marquis de Monteil.
M. le Comte d'Apchon.
M. de Dieſbach de Belleroche.
M. le Chevalier de Saint-Pern.
M. le Cher de la Tour-d'Auverg.
M. le Marquis de Marbeuf.
M. le Comte de Broc.
M. le Cher Suarez d'Aulan.
M. le Marquis de Loſtanges.
M. le Vicomte d'Eſclignac.
M. Rheingraff de Stein, Comte de Salm.
M. le Prince de Holſtein-Beck.
M. Watelet de Valogny.
M. le Marquis de Marcieu.
M. le Marq. de Montchenu.
M. le Marquis de S. Sauveur.
M. le Marquis de Mouſtier.
M. le Comte de Poly.
M. Lambert.
M. le Chévalier de Chabo.
M. Taboureau de Villepatour.
M. Baralier de Saint-Auban.

1762 21 *Février.*

M. Jenner.

1762 23 *Mars.*

M. Eſtavayé de Montet.

1762 1er *Avril.*

M. de Martanges.

1762 25 *Juillet.*

M. le Baron de Zurlauben.
M. le Cher de Saint-Simon.
M. de Varignon.
M. Thomaſſin.
M. Hebert.
M. Filtz-Gerald.
M. le Marquis de Bouville.
M. le Comte d'Anteroche.
M. le Chevalier de Reynold.
M. le Marquis de St-Herem.
M. le Chevalier d'Ally.
M. le Comte de Caſtelanne.
M. de la Treſne.
M. le Marquis de Rouvrel de Boufflers.
M. le Baron de Warren.
M. le Comte de Stralenheim.
M. le Marquis de Cruſſol d'Amboiſe.
M. le Marq. de Monpouillant.
M. le Comte d'Airly Ogilvy.
M. le Marq. de Vaubecourt.
M. le Baron de Zuchmantel.
M. le Comte de Beaujeu.
M. le Comte de Brienne.
M. le Comte d'Eſparbés.
M. de la Porterie.
M. Noiſet de Saint-Paul.
M. le Chever de Longaulnay.
M. Timbrune Chev. de Valence.
M. le Marquis de Juigné.
M. de Vault.
M. le Marquis de Fumel.
M. Eſprit de Saint-André.
M. de Pradel.
M. la Roque de Frugy.
M. de Chaulieu.
M. le Comte de Marbeuf.
M. de Boiſclaireau.
M. le Comte de Hallwyl.
M. de Roquemaure.
M. le Vicomte de Barrin.
M. le Chevalier de Montreuil.
M. Dumetz.
M. Lamerville.
M. le Marquis de Torcy.
M. le Marquis de Sablé.
M. le Marquis de Morbecq.

M. le Marquis de Molac.
M. le Comte de Narbonne.
M. le Marquis de Clermont-Tonnerre.
M. le Marquis de Chaſtellux.
M. le Duc de Mazarin.
M. de la Source.
M. le Comte de Jaucourt.
M. le Comte de Morangies.
M. de Foſſeuſe, Duc de Montmorency.
M. le Comte de Barrin.
M. le Marquis de Sommiévre.
M. le Marquis de Meſmes.
M. le Comte d'Archiac.
M. le Comte de Puyſégur.
M. le Marquis de Timbrune.
M. le Comte de la Feronnays.
M. le Comte de la Tour-du-Pin de Paulin.
M. le Comte de Chabrillant.
M. le Comte Deſſalles.
M. le Comte de Valbelle.
M. le Marquis de Gamaches.
M. le Duc de Villeroy.
M. le Marquis de Luzignem.
M. le Comte de Chabot.
M. le Marquis de Boufflers-Remiencourt.
M. Surlaville.
M. Thomas Domangeville.
M. le Pr. de Naſſau-Ouſingue.
M. le Comte de Conflans.
M. le Comte de Durfort.
M. le Comte de Schonberg.
M. le Comte de Choiſeul-la-Baume.
M. le Comte Wall.
M. de Valliere.
M. le Comte d'Ennery.
M. le Chevalier de Sarsfield.
M. de Grandmaiſon.

1764 2 *Décembre.*

M. de Nolivos

1765 1er *Juin.*

M. de Buſſy, Marquis de Caſteldau.

1765 27 *Novembre.*

M. de Saint-Waſt.

1767 16 *Avril.*

M. le Comte de Langhac.
M. de Floreſſac.
M. de Cheriſey.
M. le Marq. de la Billarderie.
M. de Bulſtrode.
M. de Caſſini.
M. de Moriolles.
M. Mylord Comte de Roſcommon.
M. de Coetrieux.
M. de Surbeck.
M. le Marquis de Moneſtay.
M. de Pronleroy.
M. le Chevalier de Hallot.
M. de Mathan.
M. Durat.
M. le Comte de Montaigu.
M. le Comte de la Coſte.
M. de Viennay.
M. Latour.
M. le Marquis de Sinety.
M. le Baron de Copley.
M. d'Hallebout.
M. du Bourdet.
M. le Comte de Montbel.
M. le Marquis de Wargemont.
M. de Vernege.
M. le Comte de Trazégnies.
M. le Comte de Rougé.
M. d'Aviſart de Saint-Girons.
M. D'Héricourt.
M. le Marquis d'Eſcouloubre.
M. le Marquis d'Ambly.
M. de Nanthiat.
M. de la Blachette.
M. Larcher.
M. Guibert.
M. de Saint-Victor, de la Légion Royale.
M. de Saint-Victor, Lieutenant de Roi à Straſbourg.
M. le Marquis de Briqueville.
M. le Chev. de Saint-Mauris.

BRIGADIERS D'INFANTERIE,

Créés par Louis XIV. en 1668.

1719 1 *Février.*

M. Des Marets de Châteauneuf.

1721 3 *Avril.*

M. le Chevalier de Brancas de Courbons.

1734 20 *Février.*

M. le Duc d'Eſtiſſac.

1740 1er *Janvier.*

M. d'Orival.
M. de la Varenne.
M. le Duc de la Valiere.

1743 20 *Février.*

M. le Cte de Ponts de Chavigny.
M. le Duc de Rochechouart.
M. le Duc de Nivernois.
M. le Duc de Rohan-Chabot.
M. de Dillon.
M. de S. Quentin du Dognon.

1744 2 *May.*

M. le Chevalier de Vaſtan.

1745 1er *May.*

M. le Duc de Gramont.
M. de la Roche.

1747 20 *Mars.*

M. le Vicomte de la Tourdupin.
M. le Baron d'Eſclimeux.
M. de la Graulet.
M. de Bruſlart L.

1747 14 *Juillet.*

M. le Comte de Mareil.

1747 27 *Juillet.*

M. de Severac.
M. le Chevalier d'Apremont.

1748 1er *Janvier.*

M. le Marquis de Joyeuſe.
M. le Cte de Montchevreuil.
M. le Chevalier de Bela.
M. d'Haudrecy.

1748 10 *May.*

M. le Comte de Montureux.
M. le Baron de Beſenwalz.
M. le Cte de la Ruë de Lannoy.
M. le Comte de Ferſen.
M. Bidé de la Grandville.
M. le Marquis de Sailly.
M. le Baron de Bergh.
M. Lalive de Pailly.
M. Dudeſchaux.
M. le Chevalier de Bye.
M. de la Coſte.
M. de Boiſrenard.
M. de Montguyot.
M. de Bourgmary.
M. Stuart.
M. Raulin de Belval.
M. de la Roche Saint-André.
M. Dallart.
M. de Blanzy.

1754 31 *May.*

M. Franquet.

1756 23 *Juillet.*

M. le Marquis de Mirepoix.
M. le Chevalier de Clermont-d'Amboiſe.

1756 19 *Novembre.*

M. de Lally.

1758 3 *Février.*

M. le Chevalier de Beauvau.

1758 1er *May.*

M. Conrad-Bély-de-Belfort.
M. Girardier.

1758 22 *Juillet.*

M. de Vigneux.

1759 10 *Février.*

M. le Cher de Champignelles.
M. le Comte de Lautrec.
M. Micaud.
M. le Marquis de Contades.
M. le Marq. de Peruſſe-d'Eſcars.

1759 8 *Juillet.*

M. de Marval.

1761 20 *Février.*

M. Colbert, Baron de Caſtelhil.

M. le Comte de Rateliff.
M. de la Garrigue.
M. de Loſſendiere.
M. Millo.
M. le Comte d'Elva.
M. le Baron de Bergh.
M. le Baron de Wurmſert.
M. Beauſire.
M. Loyauté.
M. le Baron de Vierzet.
M. le Comte de Narbonne-Pelet.
M. Duvillars.
M. de Caſtella.
M. de Verdun d'Abzac.
M. de Caſteras.
M. du Rozel de Beaumanoir.
M. Gelb.
1762 2 *Mars.*
M. Geoffre.
1762 23 *Mars.*
M. le Baron de Fumal.
1762 25 *Juillet.*
M. Ramſault.
M. le Vicomte deCambis d'Orſans.
M. le Vicomte de Vence.
M. Chevalier.
M. d'Obſonville.
M. Schneider.
M. le Marquis Bernage de Chaumont.
M. le Comte de Rozen.
M. le Marquis de Coiſlin.
M. le Comte de Jumilhac.
M. Nozieres.
M. Guergolay.
M. du Sauzay.
M. le Chevalier d'Arcy.
M. le Comte du Roure.
M. le Vicomte de Beaune.
M. le Comte de Bulkeley.
M. de Falkenhayn.
M. de Muratt.
M. le Comte de Laſtic.
M. le Comte de Montrevel.
M. Schwengsfeld.
M. Sabrevois de Biſſey.
M. Greaulme.
M. Deſmazis de Brieres.
M. le Marquis de Choiſeul.
M. Breande.
M. de Coſne.
M. le Baron de Wimpffen.
M. le Comte de la Luzerne.
M. le Comte de Guines.
M. le Vicomte de Choiſeul.
M. le Marquis de Mailliardoz.
M. le Comte d'Hauſſonville.
M. le Baron d'Eptingen.
M. le Chevalier de Jumilhac.
M. le Comte de Montmorency-Logny.
M. Coſſigny.
M le Comte de Grave.
M. le Baron de Viomeſnil.
M. le Comte de Maulevrier-Langeron.
M. le Chevalier de Courten.
M. de Comeiras.
M. le Chevalier de Jaucourt.
M. Courten.
M. Grandpré.
M. de Fontette.
M. le Vicomte de Béon.
M. Merlet.
M. de Drée de Laſerée.
M. Virieu de Beauvoir.
M. Eſcher.
M. Hermankleim.
M. Alternatt.
M. de Voyenne.
M. de Bonneval.
M. de Verteuil.
1763 7 *Août.*
M. Hartmannis.
1763 12 *Novembre.*
M. Klingsport.
1763 27 *Décembre.*
M. d'Argout.
M. le Comte de Thorane.
1764 11 *Octobre.*
M. le Chevalier Turgot.

1765 16 *Juillet.*

M. le Comte de Maillé-la-Tour-Landry.

1766 11 *Août.*

M. d'Aulbonne.

1766 12 *Septembre.*

M. Martines.

1766 15 *Octobre.*

M. d'Aſton.

1766 25 *Novembre.*

M. le Comte de Blangis.
M. le Marquis de Miran.
M. Rochemort.

1767 16 *Avril.*

M. Betagh.
M. Techterman.
M. D'Erlach.
M. de Marſay.
M. de Graſſé.
M. de Villers.
M. Salis de Sevis.
M. de Villars-Chandieu.
M. Salis de Samade.
M. la Pelouze.
M. de Ver.
M. Chevalier de Hault de Malavillers.
M. Champagné.
M. Thiboutot.
M. le Pepin Camus.
M. Lamy du Chatel.
M. Lullin de Châteauvieux.
M. Clinchamp de Bellegarde.
M. Châteaufer.
M. Law de Lauviſton.
M. de Vimont.
M. d'Aumont.
M. la Bartette.
M. le Chevalier d'Ambly.
M. de Remuſat.

BRIGADIERS DE CAVALERIE,

Créés par Louis XIV. en 1667.

1734 13 *Février.*

M. le Duc de Villars.

1734 18 *Octobre.*

M. le Chevalier de la Marck.

1740 1er *Janvier.*

M. le Marquis de Marivaux.
M. le Vicomte de Pons.

1742 20 *Février.*

M. le Comte de Priego.

1743 20 *Février.*

M. le Chevalier d'Autichamp.
M. le Comte de Fournés.
M. le Marquis de Vogué.

1744 2 *May.*

M. le Marquis de Toulongeon.
M. le Marquis d'Heudicourt.
M. de la Neufville.

1745 1er *May.*

M. le Baron d'Andlau.
M. le Chevalier de Marcillac.
M. de Maiſoncelle.
M. d'Hauterive.

1746 6 *Octobre.*

M. le Marquis de Sourdis.

1747 20 *Mars.*

M. du Tillet.
M. de Charleval.
M. le Comte de Selles.
M. Gaſſendy.
M. d'Audeſſens.
M. de Marſay.
M. de Varax.
M. le Comte de Saint-Martin.
M. Lameth.
M. de Sarlabous.

1748 1er *Janvier.*

M. le Marquis de Martel.
M. le Comte de Talleyrand.
M. de Polleresky.
M. de Maisons.
M. de l'Estang.
M. Dollieres.

1748 10 *May.*

M. de Battincourt.
M. le Marquis de Merey.
M. le Chevalier d'Ormesson.
M. de Pierrepont.
M. de Lastic.
M. Rheingraff de Greweilher.
M. le Marquis Desrolands.
M. le Comte de Courtomer.
M. le Cte de Querhoent-Coëtanfao.
M. Ferrary.
M. Desgroges.
M. de Boncourt.

1758 1er *May.*

M. le Marquis de Laubespine.
M. le Comte de Bethune.

1758 22 *Juillet.*

M. le Comte de Dampierre.

1759 10 *Février.*

M. le Vicomte de Sabran.
M. de Bonnaire.
M. le Comte de Clermont-Montoison.
M. le Comte de Valentinois.
M. de Chalabre.
M. Keravel.
M. le Chevr d'Amfreville.
M. Nordmann.
M. le Marquis de Monciel.

1761 20 *Février.*

M. le Marquis de Laubespin.
M. le Chevalier de la Guiche.
M. le Marquis de Noé.
M. le Baron de Goulet.
M. Dumolard.
M. de Saint-Astier.

1762 25 *Juillet.*

M. Geraldin.
M. le Comte de Scepeaux.
M. le Chevalier de Scepeaux.
M. Levignem.
M. de Fargès.
M. le Comte de Balincourt.
M. le Comte de Beauvilliers.
M. Pontecoulan.
M. le Marquis de la Vaupaliere.
M. le Comte de Tessé.
M. le Duc de la Trémoille.
M. le Chevalier de la Billarderie.
M. le Marquis de Chamborant.
M. le Marquis de la Grange.
M. le Comte de Saluces.
M. le Comte de Talleyrand.
M. le Marquis d'Entragues.
M. le Duc d'Ayen.
M. le Duc de Villequier.
M. de Toustain.
M. Dangé d'Orsay.
M. de Militerni.
M. le Baron de Schonberg.
M. Haumont.
M. le Comte de Marainville.
M. le Vicomte de Noé.
M. le Chevalier de Ray.
M. Poisson de Malvoisin.
M. le Marquis de Toustain de Viray.
M. le Marquis d'Hericy-Vaussieux.
M. le Chevalier de Lisle.
M. le Baillif Menager.
M. de Sombreuil.
M. de Couet.
M. le Chevalier d'Espinchal.
M. Saumery de Piffons.
M. de Réalle.

1766 25 *Novembre.*

M. le Marquis de Langhac.
M. le Duc de Charost.

M. Guntzer.
M. le Chevalier de Durfort.
M. d'Eſpinchal.
M. le Comte de Preiſſac.

1767 16 *Avril.*

M. Mazancourt.
M. le Comte de Pracontal.
M. Montillet.
M. Brunet d'Evry.
M. Montchenu.
M. de Flers.
M. le Chev. d'Havrincourt.
M. de Ribereys.
M. de Priſye.
M. d'Argenteuil.
M. Montgardé.
M. le Chev. de Flahault de la Billarderie.
M. le Chevalier de Rochefort.
M. le Marq. de Barbantanne.
M. le Marquis de Janſon.
M. le Marq. de Montmorency-Laval.
M. le Chevalier de Montaigu.
M. le Chevalier de Solages.
M. de Monteſquiou.
M. de Panat.
M. le Chevalier de Villers.
M. de Cambon.

BRIGADIERS DE DRAGONS,

Créés par Louis XIV. en 1667.

1719 1 *Février.*
M. le Marquis d'Orival.

1743 20 *Février.*
M. de Thiers.

1747 20 *Mars.*
M. le Chevalier de Bauffremont-Liſtenois.

1748 1er *Janvier.*
M. le Comte de Caſtellanne.
M. de Fontés.
M. de Marmier.

1748 10 *May.*
M. le Marquis de la Blache.
M. Deſangles.

1756 19 *Novembre.*
M. de Landiviſiau.

1761 20 *Février.*
M. le Chevalier d'Argence.
M. Linars.
M. de Souvigny.
M. de Chalut.

1762 25 *Juillet.*
M. le Comte Donnezan.
M. de Verdieres.
M. le Comte de la Blache.
M. le Marquis de Pons.
M. de la Chaſſagne.

1766 25 *Novembre.*
M. le Comte de Loſtanges.

MARINE, *créée & rétablie par Louis XIV. en* 1669.

1734 M. Le Duc de Penthiévre, *Amiral.*

Vice-Amiraux, créés par le même Edit de 1669.

1756 M. le Maréchal de Conflans-Brienne.
1764 M. le Marquis de Maſſiac.

Lieutenans Généraux des Armées Navales.

1750 M. le Comte de Maulevrier-Langeron.
1761 M. le Comte d'Aché.
1763 M. le Comte d'Eſtaing.
1764 M. le Prince de Beauffremont-Liſtenois.
1764 M. le Comte d'Aubigny.
1764 M. de Bompar, *Commandant la Marine à Toulon.*
1766 M. le Comte de Roquefeuil, *Commandant la Marine à Breſt.*
1766 M. Froger de l'Eguille, *Commandant la Marine à Rochefort.*

Chefs d'Eſcadre des Armées Navales.

1754.

M. le Marquis d'Amblimont.
M. de Franſſures-Villers.
M. de Montlouet.

1755.

M. le Marquis du Queſne-Menneville.

1761.

M. le Comte de Tournon-Pontevés.

1764.

M. le Vicomte de Morogues, Inſpecteur général d'Artillerie.
M. le Marq. de Saint-Aignan.
M. le Comte de Couſages-la-Rochefoucault.
M. Roſily de Meros.
M. Maurville.
M. Keruſoret-le-Borgue.
M. le Chevalier d'Eaux de Raimondis.
M. de Sabran-Gramont.
M. de Rochemore-la-Deveze.
M. le Comte de Panat.
M. le Vicomte de Bouville.
M. d'Orvilliers.
M. du Chaſſaut de Beſné.
M. le Chev. Prince de Rohan.

1767.

M. Mercier.
M. le Commandeur de Glandéves, Commandant la Marine à Marſeille.
M. de Breugnon.

Gouverneurs Généraux des Iſles Françoiſes de l'Amérique.

1766 *Saint-Domingue*, M. le Chevalier Prince de Rohan, Chef d'Eſcadre des Armées Navales.
1764 *La Martinique & Sainte-Lucie*, M. le Comte d'Ennery, Maréchal des Camps & Armées du Roi.
1764 *La Guadeloupe*, M. de Nolivos, Maréchal des Camps & Armées du Roi.
1765 *La Guyanne*, M. de Fiedmont.
17.. *Iſles de France & de Bourbon*, M. Dumas.
17.. *Iſle de Bourbon*, M. de Belcombe.

Sécretaire Général de la Marine.

1757 M. Blanchebarbe de Grandbourg, rue de la Feuillade.

Intendant de la Marine ayant l'inſpection générale des Claſſes des Matelots du Royaume.

1764 M. Hocquart, Conſeiller d'Etat.
1764 M. Rodier, *en ſurvivance*, à la Cour.

Intendant général des Armées navales.

1760 M. Pellerin, rue de Richelieu.

Intendans de la Marine dans les Departemens.

1757 M. DeRuis-Embito, à *Rochefort.*
1760 M. Hurſon, Conſeiller Honoraire au Parlement de Paris, Conſeiller d'Honneur au Parlement de Provence, *à Toulon.*
1764 M. De Clugny de Nuis, *à Breſt.*

Intendans aux Iſles Françoiſes de l'Amérique.

1763 *La Martinique.* M. le Préſident de Peynier.
1765 *La Guadeloupe.* M. de Moiſſac.
1766 *Saint-Domingue.* M. Bongars.

Commiſſaires Généraux de la Marine, MESSIEURS,

1749 Guillot, *à Saint-Malo.*
1757 Daſque, *à Toulon.*
1757 Le Brun, *à Nantes.*
1757 Choquet, *à Port-Louis.*
1757 Prevoſt, *à . . . .*
1762 D'Aubenton, *Ordonnateur à Bordeaux.*
1762 Miſtral, *Ordonnateur au Havre.*
1764 Peyrat . . . . .
1764 Le Moyne, *à Rochefort.*
1765 Marchais, *à Breſt.*
1765 Maillart Dumeſle, *Ordonnateur à la Guyanne.*
1765 Poivre, *Ordonnateur aux Iſles de France & de Bourbon.*
1767 De la Haye d'Anglemont, *Ordonnateur à Dunkerque.*

Tréſoriers Gén. de la Marine, Voy. *Tréſoriers des Deniers Royaux.*

GOUVERNEURS ET LIEUTENANS GE'NERAUX DES PROVINCES DU ROYAUME.

Gouverneurs. — *Lieutenans Généraux.*

VILLE, PREVOSTÉ ET VICOMTÉ DE PARIS.

1757 M. Le Duc de Chevreuſe, *Gouv. & Lieut. Général.* — M. Rouſſeau de Chamoy, *Lieutenant Général & Lieutenant de Roy de la Ville de Paris.*

ISLE DE FRANCE.

1757 M. le Duc de Treſme.
1766 M. le Duc de Geſvres, *en ſurvivance.*

M. le Marquis de Gironde.
M. le Marquis de Boufflers-Remiancourt.
M. le Marquis de Gouy.

Gouverneurs. *Lieutenans Généraux.*

PICARDIE.

Picardie & Boulonnois.
M. le Duc de Charoſt.
Bailliage de Péronne.
M. . . . . .
Bailliage de Picardie.
M. le Marquis de Feuquieres, *Abbeville.*
M. le Comte de Mailly.
M. le Marquis de Mailly, *en ſurvivance.*

Picardie.
1751 M. le Duc de Chaulnes, *Gouv. & Lieut. Général.*

ARTOIS.

1765 M. le Marquis de Lévis. M. le Comte de Béthune.

BOULONNOIS.

1754 M. le Duc d'Aumont.

CHAMPAGNE ET BRIE.

Langres, Troyes, & Sézanne.
M. le Marquis d'Argenteuil.
Bailliage de Reims.
M. Crozat de Thiers.
Bailliage de Vitry & de Chaumont.
M. le Cte de Choiſeul-Beaupré.
Bailliage de Meaux, Provins, & Château-Thierry.
M. le Marquis de Ségur.

1751 M. le Cte de Clermont, *Gouv. & Lieut. Général.*

DUCHÉ DE BOURGOGNE.

Brionnois & Charollois.
M. le Cher de Prés de Craſſied.
Dijonnois, Comté d'Auxonne, Bailliage de la Montagne, Autunois, Auxois, Comté d'Auxerrois.
M. le Comte de Saulx-Tavannes.
Comté de Bourgogne.
M. le Duc de Randan.
M. le Duc de Lorges, *en ſurv.*
Breſſe, Bugey, Valromey, & Gex.
M. . . . .

1754 M. le Prince de Condé, *Gouv. & Lieutenant Gén.*

DAUPHINÉ.

M. le Maréchal de Clermont-Tonnerre.
M. le Comte de Clermont-Tonnerre, *en ſurvivance.*

1747 M. le Duc d'Orleans, *Gouv. & Lieutenant Gén.*

Gouverneurs.	Lieutenans Généraux.
PAYS ET COMTÉ DE PROVENCE.	
1734 M. le Duc de Villars, *Gouv. & Lieutenant Gén.*	M. le Marquis de Brancas.
LANGUEDOC.	
1755 M. le Comte d'Eu.	*Haut Languedoc.* M. le Comte de Maillebois. *Bas Languedoc.* M. le Marquis de Puysieulx. *Cévennes & Pays y joints.* M. le Duc de Gontaut.
FOIX, DONEZAN ET ANDORE.	
1753 M. le Marquis de Segur.	M. le Comte de Donezan.
COMTÉ DE ROUSSILLON.	
1766 M. le Duc de Noailles.	M. le Comte de Mailly.
HAUTE ET BASSE NAVARRE ET BÉARN.	
1745 M. le Duc de Gramont, *Gouv. & Lieutenant Gén.*	M. . . . .
GUYENNE ET GASCOGNE.	
1755 M. le Maréchal Duc de Richelieu, *Gouv. & Lieutenant Général.*	*Haute Guyenne.* M. le Marquis d'Armentieres. *Basse Guyenne.* M. le Marquis de Bonnelles.
ANGOUMOIS ET SAINTONGE.	
1753 M. le Duc d'Uzès, *Gouv. & Lieutenant Gén.*	M. le Marquis de Montalambert.
LA ROCHELLE ET PAYS D'AULNIX.	
1761 M. le Maréchal de Senecterre, *Gouv. & Lieuten. Gén.*	M. le Marquis de Pontchartrain.
POITOU.	
1726 M. le Prince de Conty, *Gouv. & Lieutenant Gén.*	*Haut Poitou.* M. le Marquis de Verac. *Bas Poitou.* M. le Marquis de Beuvron.
BRETAGNE.	
1737 M. le Duc de Penthiévre, *Gouv. & Lieutenant Gén.*	*Comté Nantois.* M. le Duc d'Aiguillon. *Les Evêchés.* M. le Duc de Praslin. *Quimper & Saint-Brieux.* M. le Marquis de Langeron. *Nantes.* M. le Comte de Colbert. *Rennes, Vannes, Saint-Malo, & Dole.* M. le Comte de Marbeuf.

Gouverneurs.	Lieutenant Généraux.

NORMANDIE.

1764	M. le Duc d'Harcourt, *Gouverneur Général & Commandant.*	*Haute Normandie.* M. le Comte de Lillebonne. *Basse Normandie.* M. le Comte de Valentinois.

LE HAVRE DE GRACE.

17..	M. le Duc de St Aignan, *Gouv. & Lieutenant Gén.*	M. le Comte de Valentinois.

MAINE, PERCHE, ET COMTÉ DE LAVAL.

1766	M. le Comte de Mellet, *Gouv. & Lieutenant Général.*	M. le Comte de Teſſé, Grand d'Eſpagne.

ORLÉANNOIS.

1757	M. le Comte Charles de Rochechouart, *Gouverneur & Lieutenant Général.*	*Orleannois & Beauce.* M. le Marquis de Marigny. *Pays Chartrain.* M. de Briſey Cte de Denonville.
1765	M. le Comte Louis de Rochechouart, *en ſurv.*	*Le Bléſois.* M. Dufort, Cte de Chéverny.

NIVERNOIS.

1717	M. le Duc de Nevers.	M. le Marquis de St Amand.

BOURBONNOIS.

1754	M. le Comte de Peyre.	M. le Marquis de Fougieres.

LYONNOIS, FOREZ, ET BEAUJOLLOIS.

1763	M. le Duc de Villeroy *Gouv. & Lieutenant Gén.*	M. le Marquis de Caſtries.

AUVERGNE.

1728	M. le Duc de Bouillon.	*Haute Auvergne.* M. le Marquis de Lignerac. *Baſſe Auvergne.* M. le Vicomte de Beaune.

HAUT ET BAS LIMOSIN.

1734	M. le Duc de Fitz-James.	M. le Marquis d'Eſcars.

HAUTE ET BASSE MARCHE.

1752	M. le Marquis de la Salle.	M. le Marquis de Floreſſac.

HAUT ET BAS BERRY.

1753	M. le Comte de Perigord Prince de Chalais.	M. de Montaignac.

TOURAINE.

1760	M. le Duc de Choiſeul, *Gouv. & Lieutenant Gén.*	M. le Marquis de Raſilly.

ANJOU.

1761	M. le Prince de Lambeſc.	M. le Marquis de Beaupreau.

Gouverneurs.	Lieutenans Généraux.

SAUMUR ET SAUMUROIS.

1745 M. le Marquis d'Aubigné. M. le Marquis de Beaupreau.

FLANDRE ET HAINAULT.

1751 M. le Maréchal de Soubise. M. le Prince de Tingry.

METZ ET PAYS MESSIN, VERDUN ET VERDUNOIS.

1761 M. le Maréchal Duc d'Estrées. — *Pays Messin.* M. le Comte Foucquet. *Verdunois.* M. le Marquis du Terail.

LORRAINE ET BARROIS.

1737 M. le Duc de Fleury. M. le Duc de Nivernois.

TOUL ET TOULOIS.

1763 M. le Marquis de Lugeac, *Gov. & Lieut. Général.* 1766 M. le Marq. du Chastelet, Gouverneur de *Toul.* — M. des Chenays.

ALSACE.

1762 M. le Duc d'Aiguillon. — M. le Marquis de Voyer d'Argenson. M. le Marquis de Vibraye.

FRANCHE-COMTÉ.

1755 M. le Maréchal Duc de Duras. — M. le Duc de Randan.

GOUVERNEURS DES MAISONS ROYALES.

Versailles, Marly, & dépendances.

M. Le Prince de Poix, *Gouverneur.*
M. le Comte de Noailles, *survivancier & Adjoint*, rue de l'Université.

Saint-Germain en Laye.

M. le Duc de Noailles. M. le Duc d'Ayen, *en survivance.* — rue St Honoré.

Compiégne.

M. le Vicomte de Laval, rue . . . . .

La Meute, Madrid, & Bois de Boulogne.

M. le Marquis de Beringhen, rue S. Nicaise.

Fontainebleau.

M. le Marquis de Montmorin, rue du Pas de la Mule, près la Place Royale.
M. le Marquis de Saint-Herem, *en survivance.*

Chambord.

M. le Marquis de Saumery-Piffons.

Blois. M. le Marquis de Marigny.

Meudon, Bellevûe & dépendances. M. le Marquis de Champcenetz, au Louvre

M. le Marquis de Champcenetz son fils, *en survivance.*

Vincennes. M. le Marqs de Voyer d'Argenson, rue des bons Enfans.

Monceaux. M. le Duc de Tresme, rue neuve St Augustin ; M. le Marquis de Gesvres, *en survivance.*

Choisy-le-Roy. M. le Duc de Coigny, rue Coqhéron.

Saint-Hubert, M. le Marquis de Duras.

Le Palais des Tuileries. M. . . . .

Le Louvre. M. le Bel, au Louvre.

Le Palais du Luxembourg. M. le Marquis de Marigny, petite Place du Louvre.

Gouvernement de l'Hôtel Royal des Invalides, Bâti & fondé par Louis XIV. en 1674.

M. Le Duc de Choiseul, Pair de France, Ministre & Secrétaire d'Etat de la Guerre & des Affaires étrangeres, *Directeur & Administrateur général.*

MESSIEURS,

1766 Le Baron d'Espagnac, Maréchal de Camp, Inspecteur gén. des Compagnies détachées de l'Hôtel, *Gouverneur.*

1767 M. Dalton, *Lieutenant de Roy,* Brigadier des Armées du Roi.

1750 De Saint-Etienne, *Major.*

1755 La Coudre, *premier Ayde-Major.*

1758 Barré, *second Ayde-Major.*

1763 De Ruppé, *troisiéme Aide-Major.*

Trois Sous-Aides-Major. Messieurs,

1767 Des Barres.

1767 De Wingle.

1767 Doney.

Prevôté. M^rs
- 1753 Sandral, *Commissaire d'Artillerie, Prevôt général.*
- 1757 Montplaisir, *I. Exempt.*
- 1767 De la Marche, *II. Exempt.*

Directeur & Intendant.

1758 M. Partyet, à l'Hôtel.

Inspecteurs Contrôleurs généraux.

1766
- M. de la Ponce, Commissaire des Guerres, *Titulaire*, à Versailles.
- M. le Cul-le-Fevre, Commissaire des Guerres faisant les fonctions du Contrôle & de l'Inspection gén. à l'Hôtel.

Receveur de l'Hôtel.

1764 M. de Freminville, à l'Hôtel.

Secrétaires généraux & Gardes des Archives.

1758 M. le Cul-le-Fevre, Commissaire des Guerres, *Titulaire.*

1764 M. Hecquet, *Survivancier faisant fonctions.*

1749 M. Pinant, *Secretaire de l'Intendance*, à l'Hôtel.

HOSTEL DE L'ECOLE ROYALE MILITAIRE,

Etablie par Edit du Roy de Janvier 1751.

M. Le Duc de Choiseul, Pair de France, Ministre & Secrétaire d'Etat de la Guerre, *Surintendant*, en son Hôtel.
M. de Croismare, Lieutenant Général, Grand-Croix de l'Ordre Royal & Militaire de S. Louis, *Gouverneur*.
M. le Chevalier de Bongars, Mestre de Camp de Cavalerie, *Major, faisant les fonctions de Lieutenant de Roy.*
M. Poulain de Bouju, Lieutenant-Colonel d'Infanterie, *Major.*
M. de Keralio, *premier Ayde-Major.*
M. Fabre, *second Ayde-Major.*
M. Barbaste, *premier Sous-Ayde-Major.*
M. de la Cordaire, *second Sous-Ayde-Major.*
M. Paris Duvernay, Conseiller d'Etat, *Intendant*, rue S. Louis, au Marais.
M. Dupont, Secrétaire du Roi, *Intendant en survivance, Trésorier*, Directeur du Collége Royal de la Fleche, rue des Barlets, à l'Hôtel de la Force.
M. Darget, *Secrétaire du Conseil, Garde des Archives*, à l'Hôtel.
M. Dupré Laourens, *en survivance*, rue S. Anastase au Marais.
M. Cot, *Inspecteur, Contrôleur général*, à l'Hôtel.
M. de Barrett, *Inspecteur des Etudes*, à l'Hôtel.

Il y a nombre d'*Inspecteurs*, de *Professeurs* & de *Maîtres* attachés à l'Ecole R. M. pour l'éducation des Gentilshommes.

M. Pibrac, Ecuyer, Chevalier de l'Ordre du Roy, *Chirurgien-Major*, rue S. Nicaise.

M. d'Hozier de Sérigny, Chevalier-Grand-Croix Honoraire de l'Ordre Royal de S. Maurice de Sardaigne, Juge d'Armes de la Noblesse de France, & en cette qualité *Commissaire du Roy pour certifier à Sa Majesté la Noblesse des Eleves de l'Ecole Royale Militaire & du Collége Royal de la Fleche*, vieille rue du Temp.

Gouvernement du Château Royal de la Bastille.

1761 LE Comte de Jumillac de Cubjac, *Capitaine & Gouverneur.*
1765 M^rs Le Marquis de Monaldi, *Lieutenant pour le Roy.*
1749 Chevalier, *Major.*
1758 Farconnet, *Ayde-Major.*
1765 M. Larcher d'Aubancourt, *Ingénieur en chef & Directeur des Fortifications.*
1754 M. Boyer, *Médecin du Roi.*
1750 M. le Cocq, *Chirurgien & Apoticaire Major.*
1747 M. Eschinard, *Chapelain du Château.*

COLONELS GENERAUX.

Colonel Général des Suisses & Grisons.

1762 M. Le Duc de Choiseul, Pair de France, Ministre & Secrétaire d'Etat.

1762 M. Thibault Dubois, *Secrétaire général des Suisses & Grisons*, à la Cour.

Inspecteurs Généraux de l'Infanterie.

1735 M. le Marquis de Monconseil, rue de Verneuil, Faub. S. G.

1747 M. le Comte d'Hérouville, Lieutenant Général des Armées du Roi, rue de la Planche, F. S. G.

1751 M. le Marquis de Monteynard, à Grenoble.

1751 M. le Comte de Choiseul-Beaupré, Lieutenant Général, quai des Théatins.

1754 M. le Marquis de Lugeac, porte S. Honoré.

1758 M. le Marquis de Segur, rue . . . . .

1758 M. le Baron de Wurmser, *Inspecteur des Troupes Allemandes.*

1758 M. le Marquis de Talaru, rue . . . . .

1761 M. le Comte de Rochambeau, Maréchal de Camp, rue S. Louis au Marais.

1761 M. le Comte de Stainville, *Inspecteur-Commandant le Régiment des Grenadiers de France.*

1766 M. le Lord de Roscomon, *Inspecteur général des Regimens d'Infanterie, Irlandois & Ecossois*, rue . . . .

1759 M. de Bezenwald, Maréchal de Camp, *Inspecteur général des Régimens Suisses*, rue . . . . . .

1760 M. le Chevalier de Montazet, Maréchal de Camp, cour Abbatiale de S. Germain des Prés.

1764 M. le Comte de Montbarey, Maréchal de Camp, rue & barriere de Sévre.

1766 M. le Marquis de Boufflers, Maréchal de Camp, rue . .

COLONEL GENERAL DE LA CAVALERIE LEGERE.

1759 M. le Marquis de Bethune, rue S. Honoré, vis-à-vis les Capucins.

1759 M. le Marquis de Castries, *Mestre de Camp Général*, rue de Varennes Faubourg S. Germain.

1759 M. le Marquis de Beuvron, *Commissaire Général*, rue de Grenelle Faubourg S. Germain.

1766 M. le Vicomte de Boisse, *Maréchal général des Logis*, rue de Grenelle F. S. G. près l'Abbaye de Panthemont.

1736 M. Gauthier, *Secrétaire général*, rue S. Honoré, près la rue neuve de Luxembourg.

1765 M. Gravelle, *Secrétaire général en survivance & exercice*, à l'hôtel de Bethune, rue S. Honoré, vis-à-vis les Capucins.

Mrs { Truchet du Fey, *Prevôt de la Cavalerie*, rue & barriere de Montreuil, Faubourg S. Antoine.
Pitre de la Roche, *Lieutenant*, rue Froidmanteau.
Rouillé, *Maréchal des Logis de la Cavalerie*, re du Boulloy.

M. Geille de Saint-Leger, de la Faculté de Paris, *Médecin ordinaire de la Cavalerie de France & étrangere*, rue Ste Anne, au coin de la rue neuve S. Augustin.

COLONEL GENERAL DES DRAGONS.

1754 M. le Duc de Chevreuse, rue S. Dominique S. Germain.
1754 M. le Duc de Coigny, *Mestre de Camp Général*, re Coqhéron.
Inspecteurs Généraux de la Cavalerie & des Dragons.
1738 M. le Marquis de l'Hôpital, rue de la Magdeleine.
1745 M. le Comte de Graville, Faub. St Honoré, près la Madelaine.
17.. M. le Comte de Mailly, rue de l'Université.
1749 M. le Marquis de Voyer, rue des bons Enfans S. Honoré.
1754 M. le Marquis de Poyanne, rue du Faubourg Saint Honoré.
1758 M. le Marquis de Vogué, rue . . . . .
1761 M le Comte de Chabot. } *Inspecteurs des Troupes legeres.*
1761 M. le Comte de Melfort. }
1762 M. le Comte de Turpin de Crissé, Maréchal de Camp, rue Garenciere, près S. Sulpice.
1764 M. le Comte de Choiseul-la-Baume, Maréchal de Camp.
1767 M. le Chevalier de Sarsfield, Maréchal de Camp, rue Pot de fer.
1767 M. de Saint-Sauveur Raffelis, Maréchal de Camp, au Temple.
1767 M. de Valliere, Maréchal de Camp, rue . . . . .
1767 M. le Comte de Caraman, rue S. Dominique Faubourg S. Germain, près la barriere.

CHEVALIERS, COMMANDEURS,

ET OFFICIERS DE L'ORDRE DU SAINT-ESPRIT,

Suivant leur Réception.

Institué par Henry III. Roy de France & de Pologne, le 31 Décembre 1578 & 1er Janvier 1579.

LE ROY.

1724 3 *Juin.*
M. Le Comte de Clermont, à l'Abbaye S. Germain.
M. le Duc de Saint-Aignan, rue Ste Avoie.

M. le Maréchal de Clermont-Tonnerre, rue du Cherchemidi.

1728 2 *Février.*

M. le Comte d'Eu, en ſon Hôtel rue de Bourbon.

1729 1 *Janvier.*

M. le Maréchal Duc de Richelieu, rue d'Antin.

1729 25 *Avril.*

LE ROY D'ESPAGNE.

1731 2 *Février.*

M. le Marquis de Beringhen, rue S. Nicaiſe.

1733 1er *Janvier.*

M. le Prince de Conty, en ſon Hôtel du Gr. Prieuré au Temple.

1740 5 *Juin.*

M. le Duc d'Orleans, au Palais Royal.

1742 2 *Février.*

M. l'Evêque de Langres, Pair de France.

M. le Duc de Penthiévre, en ſon Hôtel, Place des Victoires.

1744 1er *Janvier.*

M. le Duc de Briſſac, rue Caſſette, Faub. S. Germain.

M. le Maréchal Duc de Biron, barriere de la rue de Varenne.

1745 2 *Février.*

M. le Duc d'Aumont, rue de Beaune, près le Pont Royal.

M. le Duc de Randan, rue du Cherchemidi, Faub. S. Germain.

M. le Maréchal de Senectere, rue de Bourbon.

1746 2 *Février.*

M. le Maréchal Duc d'Eſtrées, rue de Richelieu, pe la re Colbert.

1747 1er *Janvier.*

M. le Marquis de Saint-Georges Prince d'Ardore, en Sicile.

1748 1er *Janvier.*

M. l'Archevêque de Paris, Pair de France, en ſon Palais Archiép.

1748 2 *Février.*

M. le Marquis de Puyſieulx, rue de Grenelle S. Germain.

1749 2 *Février.*

M. le Duc de Noailles, rue St Honoré, à l'Hôtel de Noailles.

M. le Duc d'Eſtiſſac, rue de Varenne, Faub. S. Germain.

M. le Comte de Vaulgrenant, rue du Faub. S. Jacq. près les Carm.

1749 25 *May.*

M. le Duc de la Valliere, rue du Bacq Faubourg S. Germain.

M. le Baron de Montmorency, rue de Bourbon, près la rue des SS. Peres.

1750 17 *May.*

M. le Comte de la Marche, rue de Grenelle, Faub. S. Germain.

1751 2 *Février.*

M. le Duc de Chaulnes, rue de Varenne, Faub. S. Germain.

1752 2 *Février.*

M. le Prince de Condé, en ſon Hôtel rue de Condé.

1752 21 *May.*

M. le Duc de Nivernois, rue de Tournon.

1753 1er *Janvier.*

M. le Marquis d'Hautefort, rue du Cherchemidi F. S. Germain.

1753 2 *Février.*

M. le Duc de Fleury, rue de Bourbon, Faub. S. Germain.
M. le Marquis de l'Hopital, rue de la Magdeleine de la Villév.
M. le Duc de la Vauguyon, aux Tuileries, cour des Princes.
M. le Marquis d'Armentieres, rue du Bacq, près les Miſſ. Etrang.

1753 10 *Juin.*

M. l'Archevêque Duc de Reims, Grand-Aumônier de France, rue des SS. Peres F. S. Germain.
M. le Cardinal de Rohan, Evêque de Straſbourg, vieille rue du Temple, hôtel de Strasbourg.

1756 2 *Février.*

M. le Prince de Marſan, rue Taranne.
M. le Duc d'Harcourt, rue de l'Univerſité, Faub. S Germain.
M. le Duc de Fitz-James, rue de Grenelle, au coin de la rue du Bacq.
M. le Duc d'Aiguillon, rue de l'Univerſité, Faub. S. Germ.

1756 6 *Juin.*

M. le Marquis de Saint-Vital.
M. le Prince de Jablonowki.

1757 1er *Janvier.*

M. le Comte de Baſchy, rue S. Dominique Faub. S. Germain.

1757 2 *Février.*

M. le Prince de Beauvau, rue d'Anjou, Faub. St Honoré.
M. le Duc de Gontaut, rue de Richelieu.
M. le Comte de Maillebois, rue de Bourbon, Faub. S. Germ.
M. le Marquis de Bethune, rue St Honoré, vis-à-vis les Capucins.
M. le Marquis d'Aubeterre, Ambaſſadeur du Roi à Rome.
M. le Comte de Broglie, rue S. Dominique, Faub. S. Germain.

1757 29 *May.*

M. le Duc de Choiſeul, rue de Richelieu, près la rue S. Marc.

1758 14 *May.*

M. le Cardinal de Bernis.

1759 1er *Janvier.*

M. le Cardinal de Luynes, rue S. Dominique, Faub. S. Germain.

1759 2 *Février.*

M. le Cardinal de Geſvres, Pair de France, rue neuve St Auguſtin.
M. le Duc de Chevreuſe, rue S. Dominique, Faub. S. Germain.
M. le Maréchal de Contades, rue d'Anjou, Faub. S. Honoré.
M. le Comte de Graville, Faub. St Honoré, près la Magdeleine.
M. le Comte de Rochechouart, rue de Bourbon, Faub. S. G.
M. le Prince de Croï, rue du Regard.

1760 18 *May.*

LE PRINCE DES ASTURIES.

1760 21 *Juillet.*

DON LOUIS, Infant d'Eſpagne.

1760 22 *Juillet.*

M. le Duc d'Albe.

1760 8 *Septembre.*

LE ROY DES DEUX SICILES.

1761 10 *May.*

M. l'Evêque d'Orleans.

1762 1er *Janvier.*

M. le Duc de Praſlin, rue de Bourbon, Faubourg S. Germain.

1762 2 *Février.*

M. le Maréchal Duc de Broglie, rue de Varenne F. S. G.
M. le Marquis de Grimaldi, en Eſpagne.

1762 30 *May.*

M. le Cardinal de Rochechouart.
M. le Duc de Chartres.
M. le Marquis de Caſtries, rue de Varenne, Faub. S. Germain.

1762 18 *Juin.*

DOM FERDINAND, Infant d'Eſpagne, Duc de Parme, *&c.*

1763 2 *Février.*

M. le Prince de Lamballe, Hôtel de Penthievre, Pl. des Vict.

1764 2 *Février.*

M. le Comte de Saulx-Tavannes, à la Cour.
M. le Comte du Muy, à la Cour.

1764 10 *Juin.*

M. le Comte du Châtelet-Lomont, rue . . .

1767 1er *Janvier.*

M. le Comte d'Eſtaing, rue du Cherchemidi, près la Croix rouge.

1767 2 *Février.*

M. LE DAUPHIN.

1767 7 *Juin.*

M. LE COMTE DE PROVENCE.
M. le Duc de Duras, rue d'Agueſſeau Faubourg S. Honoré.
M. le Comte de Noailles, rue de l'Univerſité.
M. le Comte de Perigord, rue . . . Faub. S. Germain.
M. le Marquis de Brancas, rue de Tournon.
M. le Maréchal de Balincourt, rue de Bourbon Faub. S. Germ.
M. le Prince de Tingry, rue d'Anjou Faubourg S. Honoré.
M. le Marquis de Poyanne, grande rue du Faubourg S. Honoré, vis à-vis le marché d'Agueſſeau.
M. le Comte de Pons S. Maurice, rue . . .
M. le Marquis de Ségur, rue S. Florentin.

CHEVALIERS ADMIS ET NON ENCORE REÇUS.

1746 1er *Janvier.*

M. le Duc de Modene.

1756 2 *Février.*

M. le Prince Louis de Wirtemberg.

1757 29 *May.*

M. le Marquis d'Offun.

1761 2 *Février.*

DON GABRIEL, Infant d'Eſpagne.

1767 7 *Juin.*

DON ANTOINE, Infant d'Eſpagne.

GRANDS OFFICIERS ET COMMANDEURS.

1757 M. le Comte de Saint-Florentin, Miniſtre & Secrétaire d'Etat, *Chancelier & Surintendant des Finances de l'Ordre*, rue de la Villévêque, Faub. St Honoré.

1754 M. Bignon, Conſeiller d'Etat, *Prevôt & Maître des Cérémonies*, Prevôt des Marchands, à la Bibliotheque du Roy.

1763 M. Bertin, Miniſtre d'Etat, *Gr. Tréſorier*, re des Capucines.

1756 M. le Marquis de Marigny, Directeur & Ordonnateur Général des Bâtimens du Roi, *Secrétaire*, petite Place du Louvre.

Officiers qui ne ſont pas Commandeurs.

1758 M. Bertin, Tréſorier des Parties Caſuelles, *Intendant*, rue d'Anjou, au Marais.

Les Srs
- 1758 de Beaujon, ancien Avocat Gén. de la Cour des Aydes de Bordeaux, *Généalogiſte*, & des Ordres de Notre-Dame de Mont-Carmel & de S. Lazare de Jéruſalem, rue ne de Luxembourg.
- 1760 Chendret, *Herault*, rue neuve des petits Champs, près la rue de Gaillon.
- 1740 De Perſeville, *Huiſſier*, rue Traverſiere S. Hon.

Tréſoriers du Marc d'Or.

Les Srs
- Chuppin, *ancien & triennal*, rue Chapon.
- Hardouin de Beaumois, *altern. & quatriennal*, rue Ste Anne, près les nouvelles Catholiques.
- Caron, *en ſurviv.* rue neuve des petits Champs, près la rue d'Antin.

Contrôleurs.

Les Srs
- Cromot du Bourg, Chevalier de l'Ordre du Roy, *alternat. & quatr.* rue Cadet, *ou* en Cour, au Contrôle Général.
- Milet de Montarby, *ancien & triennal*, rue & près Saint Honoré.

CHEVALIERS DE L'ORDRE DE S. MICHEL,

Institué par Louis XI. à Amboise le 1er Aoust 1469.

LE ROY.

1720 M. Perichon, *Doyen*, Conseiller d'Etat, ancien Prevôt des Marchands de la Ville de Lyon, à Lyon.

1723 M. Judde, Secrétaire du Roi honor.re ne des petits Champs.

1728 M. Morel de Thoisy, Lieutenant Général du Bailliage & Présidial de Troyes.

1733 M. Belin d'Augicourt, Conseiller au Parlement de Besançon, à Besançon.

1743 M. Roux Marquis de Bruë, à Marseille.

1743 M. Coulon de la Grange-aux-Bois, Grand-Maître des Eaux & Forêts de Metz & Frontieres de Champagne, à Charleville.

1745 M. Perrotin de Barmond, Conseiller du Roy en ses Conseils, Maître des Comptes, vieille rue du Temple.

1746 M. Michel, Secrétaire du Roy, à Orléans.

1746 M. Houbron Dauvringhen, Maître des Eaux & Forêts de Boulonnois, Subdélégué de l'Intendance de Picardie, à Boulogne-sur-mer.

1748 M. Vanloo, Premier Peintre du Roy d'Espagne, au Louvre.

1748 M. Jannelle, Intend. gén. des Postes de France, re Coqhéron.

1749 M. Pichaut de la Martiniere, Premier Chirurgien du Roy, en Cour.

1751 M. Boyer, Médecin ordinaire du Roy, Inspecteur des Hôpitaux militaires du Royaume, *Secrétaire de l'Ordre*, rue S. Dominique, Faub. S. Germ.

1753 M. Morand, Seigneur de Flins & autres lieux, Pensionnaire de l'Académie Royale des Sciences, ancien Secrétaire de celle de Chirurgie, rue de Grenelle, Faub. S. Germ.

1753 M. Pibrac, Chirurgien-Major de l'Ecole Militaire, rue S. Thomas du Louvre.

1754 M. Pitot, Pensionnaire vétéran de l'Académie des Sciences de Paris, à Montpellier.

1754 M. L'Ecuyer, Architecte ordinaire & Contrôleur des Bâtimens du Roi, en Cour, ou rue du Dauphin.

1755 M. de Bayeux, Ingénieur, Inspecteur des Ponts & Chaussées de la Généralité de Tours, à Tours.

1755 M. Pinson, Argentier de la petite Ecurie du Roy & de Made la Dauphine, rue S. Nicaise, aux petites Ecuries.

1756 M. Faucher, Commissaire des Guerres, à la Réolle-sur-Garonne.

1756 M. Perier, ci-devant premier Commis des Bâtimens de Sa Majesté, rue S. Thomas du Louvre.

1756 M. Collet, Secrétaire du Cabinet de feue Madame Infante Ducheſſe de Parme, à Verſailles.

1756 M. Laurent, Ingénieur, à Bouchain.

1757 M. Balanda Sicard, Juge Royal au Bailliage de Perpignan, Lieuten. Gen. de l'Amirauté de Collioure, à Perpignan.

1757 M. Soufflot, Architecte du Roy, Contrôleur des Bâtimens de Sa Majeſté à Paris, à l'Orangerie des Tuileries.

1757 M. Cochin, Graveur ordinaire du Roy, Garde des Deſſeins du Cabinet de S. M. Secrétaire perpétuel de l'Académie de Peinture & Sculpture, aux Galleries du Louvre.

1757 M. Flachat de Saint-Bonet, Prévôt des Marchands de la Ville de Lyon, à Lyon.

1758 M. Maris, Commiſſaire des Fontes de l'Artillerie de France.

1758 M de l'Ecluſe de la Chauſſée, Doyen des Députés du Commerce, rue & près la fontaine de Richelieu.

1758 M. Taitbout, Greffier en Chef de la Ville de Paris, à l'Hôtel de-Ville.

1758 M. le Comte de Richebourg-Touſtain, Lieutenant des Maréchaux de France au Gouvernement du Havre & Pays de Caux, près Harfleur.

1758 M. Cochon Dupuis, de la Faculté de Paris, premier Médecin de la Marine du Roy, à Rochefort.

1760 M. L'Englé, Subdélégué de l'Intendance de Lille en Fl.

1760 M. Richard de Hautelierk, 1er Médecin des Armées du Roi, Inſpecteur des Hôpitaux militaires, rue des Jeûneurs.

1760 M. Rebel, Surintendant de la Muſique du Roy, & Directeur de l'Académie Royale de Muſique, rue S. Nicaiſe.

1761 M. Jourdain, Lieuten. Gen. au Siége de l'Amirauté de Breſt.

1761 M. Daudé, Vicomte d'Alzon, Subdélégué de l'Intendance de Languedoc, au Vigan.

1761 M. Boquemener, ancien Echevin-Maire de Sarre-Louis.

1761 M. Cromot du Bourg, premier Commis du Contrôle Général, rue Cadet, *ou* à la Cour.

1762 M. Maziere de Saint-Marcel, Vibailli du Viennois, Lieutenant général au Bailliage de Vienne.

1762 M. Anſart, premier Conſeiller-Penſionnaire d'Arras.

1762 M. Pierre, Peintre d'Hiſtoire du Roi, premier Peintre de Monſeigneur le Duc d'Orléans, à la Bibliotheque du Roi, ou rue Vildot.

1762 M. Faget, Avocat au Parlement de Toulouſe, & ancien Capitoul.

1762 M. de Varenne, Secrétaire général des Etats de Bourgogne.

1762 M. Dupré de Mayen, Commiſſaire ordinaire d'Artillerie.

1763 M. Brochier, Secrétaire d'Ambaſſade à la Cour de Parme.

1763

1763 M. Guillot Aubry, Contrôleur des Bâtimens des Domaines du Roi, rue du Temple, vis-à-vis la rue Portefoin.

1763 M. Mercier, ancien Echevin de Paris, rue Saint Germain l'Auxerrois.

1763 M. de Babille, Avocat au Parlement, ancien Echevin, rue Saint André des Arts.

1763 M. Perronnet, 1er Ingénieur des Ponts & Chauſſées de France, Architecte du Roi, rue des quatre Fils, au Mar.

1763 M. Berthier, Capitaine d'Infanterie, Ingénieur-Géographe en chef des camps & marches des armées du Roi, Gouverneur des Hôtels de la Guerre, de la Marine, & des affaires étrangeres, à Verſailles.

1763 M. Micque, premier Architecte du feu Roi de Pologne, Duc de Lorraine & de Bar.

1765 M. du Parc Poulain, Profeſſeur Royal en Droit François, à Rennes.

1765 M. Rollignol, Conſul Général de France, en Ruſſie.

1765 M. Francœur, Surintendant de la Muſique du Roi, rue Saint Nicaiſe.

1765 M. Blanchard, Maître de Muſique de la Chapelle du Roi.

1765 M. le Roy de Joinville, Receveur Général des Domaines & Bois de Bordeaux, rue Beaubourg, vis-à-vis le cul-de-ſac des Anglois.

1765 M. le Noir, Tréſorier Général des offrandes, aumônes & bonnes œuvres du Roi, rue neuve Saint Euſtache.

1765 M. Marion, Député du Commerce pour la Ville de Saint-Malo, rue Vildot.

1765 M. Brianciaux de Milleville, Secrétaire du Roi, à Dunkerque.

1765 M. Quevanne, Conſeiller du Roi, Eſſayeur Général des monnoies de France, rue & hôtel de la Monnoie.

1766 M. d'Arripe, Secrétaire du Roi, Directeur général de la Monnoie, à Pau.

1767 M. le Gendre, Ingénieur-Inſpecteur général des Ponts & Chauſſées du Royaume, rue Sainte Anne, près la rue Clogeorgeot.

1767 M. Daprés de Mannevillette, Capitaine des Vaiſſeaux de la Compagnie des Indes, Correſpondant de l'Académie Royale des Sciences.

Chevaliers admis & non reçus.

M. Bagard, Médecin du feu Roy de Pologne Duc de Lor. & de Bar, Préſident du Collége R. de Méd. de Nancy, à Nancy.

M. Perchet, Premier Chirurgien de S. M. le Roy d'Eſpagne.

M. Natoire, Directeur de l'Acad. de Peinture du Roy, à Rome.

M. le Baron d'Olne, Seigneur de St Hadelen, à Liége.

M. de Zabiélo, Chevalier de l'Aigle blanc, Grand Veneur de Lithuanie, à la Cour de Pologne.

M. Petitot, premier Architecte du Duc de Parme.

GRANDS D'ESPAGNE.

M. Le Comte de Noailles, rue de l'Université.
M. le Duc de Nivernois, rue de Tournon.
M. le Duc de Villars, rue de Grenelle, Faub. S. Germain.
M. le Comte de Valentinois, rue de Bourbon, Faub. S. Germ.
M. le Marquis de Brancas, rue de Tournon.
M. le Comte de la Marck, rue d'Aguesseau, Faub. S. Honoré.
M. le Comte d'Egmont Pignatelli, rue de Louis le Grand.
M. le Duc d'Havré & de Croï, rue du Bacq, Faub. S. Germ.
M. le Prince de Robecq, rue du Regard, Faub. S. Germain.
M. le Prince de Beauvau, rue d'Anjou, Faub. St Honoré.
M. le Comte de Tessé, rue de l'Université, à l'Hôtel d'Aligre, près la rue de Baune.
M. le Prince de Chimay, rue de Grenelle, Faub. S. Germain, au coin de la rue du Bacq.
M. le Marquis de Gamaches, à la Barriere blanche.
M. le Comte de Perigord, Prince de Chalais, à la Cour.
M le Comte d'Hautefort, rue de Vaugirard, près la barriere.
M. le Prince de Ghistelle, rue de Varenne, Faub. S. Germ.
M. le Cte de Buzançois, rue Ste Avoie, Hôtel de Beauvilliers.
M. le Marquis d'Ossun, Ambassadeur en Espagne.

Chevaliers de l'Ordre de la Toison d'Or, qui sont en France, Institué par Philippe le Bon Duc de Bourgogne, l'an 1409. Il est tombé dans la Maison d'Autriche par Marie Henriette de Bourgogne, par qui les Rois d'Espagne sont devenus Chefs & Souverains de cet Ordre.

1739 } LE ROY.
1761 } MONSIEUR LE DAUPHIN.
1767 M. DE FRANCE, Comte de Provence.
1761 M. DE FRANCE, Comte d'Artois.
1736 M. le Duc de Villars, rue de Grenelle, Fauxbourg Saint Germain.
1740 M. le Duc de Penthiévre, en son Hôtel, Place des Victoir.
1745 M. le Duc de Lauraguais, rue de la Villévêque, Fauxbourg S. Honoré.
1746 M. le Comte de Noailles, rue de l'Université.
1752 M. le Duc d'Orleans, au Palais Royal.
1761 M. le Duc de Choiseul, rue de Richelieu.
1764 M. le Comte d'Egmont-Pignatelli, rue de Louis le Grand.

GRANDS-CROIX, COMMANDEURS, & Officiers de l'Ordre Royal & Militaire de S. Louis,

Institué par Louis XIV. en Avril 1693, & confirmé par le Roy en 1719.

GRANDS-CROIX DU SERVICE DE TERRE.

1744 M. Le Marquis du Chastelet, *omis par erreur en 1766 & 1767.*
1745 M. Le Vicomte de Vaudreuil.
1745 M. le Marquis de Crequy.
1745 M. le Comte de Marcieu.
1753 M. le Maréchal de Berchény.
1755 M. le Comte de la Riviere.
1755 M. le Vicomte de Suzy.
1755 M. le Baron de Zurlauben.
1756 M. le Marquis de Chauvelin.
1756 M. le Marquis de Valory.
1757 M de Cremilles.
1758 M. de Chevert.
1759 M. le Comte de Montazet.
1761 M. le Marquis de Montmort.

Lieutenans Généraux.

1763 M. le Chevalier de Montbarey, Maréchal de Camp.
1764 M. le Chevalier de Beauteville.
1766 M. le Marquis de Cernay.
1766 M. le Comte de Moncan.
1766 M. le Baron de Besenval.

Lieutenans Généraux.

1766 M. de Croismare, Lieutenant Général, Gouverneur de l'Hôtel de l'Ecole Royale Militaire.
1766 M. le Comte de Coëtlogon, Lieutenant Général.

GRAND-CROIX DU SERVICE DE MER.

1758 M. le Marquis de Massiac, Vice-Amiral du Ponent.
1763 M. le Marquis de Vaudreuil-Cavagnal, ci-devant Gouverneur au Canada.
1766 M. le Comte d'Aché, Lieutenant Général des Armées navales.

COMMANDEURS DU SERVICE DE TERRE.

1738 M. de Godde de Varennes, Lieutenant Général.
1743 M. le Comte de Chaumont, Maréchal de Camp.
1750 M. le Marquis de Calviere.
1751 M. le Chevalier de Guer.

Lieutenans Généraux.

1752 M. le Comte de Sparre, Maréchal de Camp.
1753 M. du Petitbois, Maréchal des Camps & Armées du Roy de Naples.

1753 M. le Chevalier de Croismare, Maréchal de Camp.
1755 M. le Baron de Baye.
1756 M. le Marquis de Brassac.
1756 M. le Marquis de Monteynard.
1758 M. le Marquis de Lugeac.
1761 M. le Marquis de Lastic.
1761 M. le Marquis d'Auvet.
} Lieutenans Généraux.

1761 M de Meyronet.
1761 M. le Comte d'Archiac.
1761 M le Comte de Narbonne.
1761 M. Pinon, Marquis de Saint-Georges.
} Maréchaux de Camp.

1761 M. le Marquis de Puységur, Lieutenant Général.
1761 M. le Marquis de Fumel, Maréchal de Camp.
1761 M. Castella, Lieutenant Général.
1761 M. le Marquis de Narbonne-Pelet, Lieutenant Général.
1761 M. de Diesback de Belleroche, Maréchal de Camp.
1762 M. de Bourcet, Lieutenant Général.
1763 M. le Chevalier de Chabo.
1763 M. le Comte de Durfort.
} Maréchaux de Camp.

1763 M. de Filley de la Côte.
1764 M. Ansard de Mouy.
1764 M. de Gribauval.
1764 M. le Marquis de Vibraye.
} Lieutenans Généraux.

1764 M. le Comte de Broc, Maréchal de Camp.
1764 M. le Comte de Vaux, Lieutenant Général.
1765 M. le Comte d'Ennery, Maréchal de Camp.
1766 M. le Chevalier de Courten, Brigadier des Armées du Roi.
1766 M. le Comte de Rochambeau, Maréchal de Camp.
1766 M. le Marquis de Marbeuf, Maréchal de Camp.
1766 M. le Marquis de la Sône, Lieutenant Général.
1766 M. de la Serré, Lieutenant de Roi à Metz.
1766 M. le Marquis d'Ericourt, Lieutenant-Colonel du Régiment du Roi.
1766 M. de Guibert, Maréchal de Camp.
1766 M. de Saint-Victor, Maréchal de Camp, Lieutenant de Roi à Strasbourg.
1766 M. le Baron de Zuchmantel, Maréchal de Camp.
1767 M. de la Graulet, Brigadier des Armées du Roi.

COMMANDEURS DU SERVICE DE MER.

1741 M. le Comte de Maulevrier-Langeron, Lieutenant Général des Armées Navales.
1754 M. le Marquis d'Amblimont, Chef d'Escadre.
1757 M. de Montlouet, Chef d'Escadre.
1757 M. de Bompar, Lieutenant Général des Armées Navales.
1757 M. le Vicomte de Bouville, Chef d'Escadre.

1758 M. le Marquis du Quesne-Menneville, Chef d'Escadre.
1765 M. Duchaffault de Besné, Chef d'Escadre.
1767 M. le Comte d'Aubigny, Lieutenant Général des Armées navales.
1750 M. Desclieux d'Erchigny, *honoraire*, Capitaine de Vaisseau du Roy.

OFFICIERS GRANDS-CROIX.

Chancelier-Garde des Sceaux.

1749 M. le Marquis de Paulmy, Ministre d'Etat, Commandeur des Ordres du Roy, à l'Arsenal.

Prevôt-Maître des Cérémonies.

1758 M. le Marquis de Boulainviller, Prevôt de Paris, Lieutenant de Roi de l'Isle de France, rue N. D. des Victoires.

Sécretaire-Greffier.

1767 M. Foulon, Maître des Requêtes, Intendant de la Guerre & de la Marine, rue Vivienne.

Secretaire Greffier Honoraire.

1754 M. Bernage de Vaux, Conseiller d'Etat, rue des SS. Peres.

AUTRES OFFICIERS.

Intendant.

1757 M. Duvaudier, rue de la Verrerie, vis-à-vis la rue du Coq.

Tréſoriers.

1764 Bergeret, rue du Temple, au coin du Boulevard.
1765 Mrs Thomas de Pange, vieille rue du Temple, Hôtel de la Tourdupin.
1765 De Boullongne, rue du Bacq, vis-à-vis les Jacobins.

Contrôleurs

1759 Du Buisson, rue des Fossez Montmartre.
1762 Mrs Pichot de Poideviniere, rue de Berry au Marais.
1762 Sallaberry, Place Royale, Hôtel de Beauvilliers.

Contrôleurs honoraires.

1751 M. Collin, rue de Bourbon, ps les Théatins.
1757 M. le Tourneur, à Vaugirard.

Garde des Archives.

1750 M. Marie, à Versailles.

Heraults.

1758 Mrs De Chennevieres, à Versailles.
1761 De Lachaud, rue neuve Ste Eustache.

Scelleur.

Le sieur Jourdain, à l'Arsenal.

Avertisseur.

Le sieur Corbon, rue . . . .

ORDRES Royaux & Militaires de S. Lazare de Jérusalem & Hospitaliers de Notre-Dame du Mont-Carmel.

On fixe la fondation de l'Ordre de S. Lazare de Jérusalem avant 1060, *tems des premieres Croisades. Louis VII. amena en France les premiers Chevaliers de S. Lazare en* 1154. *Louis IX. Saint, ramena ce qui restoit de ces Chevaliers en* 1251. *Henry IV. unit cet Ordre à celui de Montcarmel, qu'il venoit d'instituer, le* 31 *Octobre* 1608. *Ces Ordres ont été confirmés de nouveau par Louis XIV. en* 1664, *& par Sa Majesté en* 1722 *&* 1757. *A cet Ordre vient d'être réuni, par une Bulle du Pape régnant, l'Ordre Royal & Hospitalier du Saint-Esprit de Montpellier.*

Le Souverain Chef, Fondateur & Protecteur.

LE ROY.

Grand-Maître & Chef Général.

MONSIEUR LE DAUPHIN.

M. le Comte de Saint-Florentin, Ministre & Secrétaire d'Etat, Chancelier de la Reine, Commandeur des Ordres du Roy, *Commis par* SA MAJESTÉ pour être Gérent & Administrateur de l'Ordre.

Grands Officiers Commandeurs.

M. le Marquis de Paulmy, Ministre d'Etat, Commandeur des Ordres du Roy, Grand-Croix & Chancelier de l'Ordre de Saint Louis, *Chancelier & Garde des Sceaux*, à l'Arsenal.

M. de Breget, Doyen du Grand-Conseil, *Prevôt & Maître des Cérémonies*, rue & près S. Victor.

M. le Comte de Bombelle, *Prevôt Maître des Cérémonies en survivance*, rue . . . . ou à la Cour.

M. Mesnard, *Procureur Général*, à la Cour.

M. Mesnard de Chouzy, *en survivance*, à la Cour.

M. de Lattaignant de Bainville, *Trésorier Général*, rue du Pas de la Mule, près la Place Royale.

M. Dorat, Grand-Bailly d'Epée des Ville & Comté de Dreux, *Greffier Secrétaire Général*, rue du Roy de Sicile.

M. Dorat de Chameulles, *Greffier Secretaire Général en survivance*, & adjoint à M. son pere, rue du Roy de Sicile.

Autres Officiers, Messieurs,

Brunet, *Intendant*, rue Christine.

Ducheſne, *Hérault, Roi d'Armes, & Garde armorial*, au Louvre, Pavillon de la Reine.

Huissiers, Mrs { Gagny, Lemaire, } à Versailles.

M. Pelletier, Contrôleur des Rentes, *Agent & principal Commis du Greffe, & préposé à la garde des Archives*, rue des Lavandieres Sainte Opportune.

Hecquet, *Préposé en surviv. à la garde des Archives*, à l'Arsenal.

ORDRE DU MERITE MILITAIRE,

Institué par Louis XV. 10 Mars 1759 en faveur des Officiers nés en Pays où la Religion Protestante est établie. Comme l'Ordre de Saint Louis, cet Ordre a trois Dignités, deux Grands-Croix, quatre Commandeurs, & les Chevaliers.

Grands-Croix.

1759 M. Le Prince de Nassau-Saarbruck.
1759 M. le Comte de Wallener.

Commandeurs.

1759 M. le Baron de Wurmser.
1759 M. d'Erlack de Riggisberg.
1759 M. Jenner.
17 . . . . . .

Le Cordon de cet Ordre est bleu foncé sans être ondé. La Croix est d'or: sur un côté est une épée en pal, avec la légende *pro virtute bellicâ*; sur le revers une couronne de laurier, & cette légende, *Ludovicus XV. instituit* 1759.

MINISTRES DU ROY,

En Pays Etrangers.

M. Le Marquis d'Aubeterre, Ambassadeur Extraordinaire du Roi *à Rome*

M. le Marquis de Durfort, Ambassadeur près *l'Empereur & l'Imperatrice Reine de Hongrie & de Boheme.*

M. le Chevalier de Vergennes, Ambassadeur à *la Porte.*

M. le Marquis d'Ossun, Ambassadeur Extraordinaire & Plénipotentiaire près *Sa Majesté Catholique.*

M. le Comte du Châtelet-Lomont, Ambassadeur près *Sa Majesté Britannique.*

M. le Vicomte de Choiseul, Ambassadeur Extraordinaire près le *Roy des deux Siciles.*

M. le Baron de Choiseul, Ambassadeur près le *Roy de Sardaigne.*

M. le Baron de Breteuil, Ambassadeur du Roi auprès des *Etats Généraux des Provinces Unies.*

M. le Marquis de Paulmy, Ambassadeur près la *République de Venise.*

M. le Comte de Beautteville, Ambassadeur *en Suisse.*

M. Boyer de Fons-Colombe, Envoyé Extraordinaire auprès de la *République de Genes.*

M. Folard, Envoyé Extraordinaire près *l'Electeur de Baviere*, & Miniſtre près *le Cercle de Franconie*.

M. le Chevalier de Saint-Prieſt, Miniſtre Plénipotentiaire près *le Roi de Suede*.

M. le Chevalier de Clermont d'Amboiſe, Miniſtre Plénipotentiaire près le *Roy de Portugal*.

M. le Marquis de Bloſſet, Miniſtre Plénipotentiaire près le *Roi de Danemarck*.

M. le Marquis d'Entraigues-Latis, Miniſtre Plénipotentiaire près *l'Electeur de Mayence*.

M. le Chevalier d'Aigremont, Miniſtre Plénipotentiaire près *l'Electeur de Treves*, & Miniſtre près le *Landgrave de Heſſe-Caſſel*.

M. le Baron de Zuckmantel, Miniſtre Plénipotentiaire près *l'Electeur de Saxe*.

M. O-Dunne, Miniſtre Plénipotentiaire près *l'Electeur Palatin*.

M. le Baron de Baſquiat de la Houze, Miniſtre Plénipotentiaire près l'Infant d'Eſpagne Don Ferdinand, *Duc de Parme, &c.*.

M. le Marquis de Barbantane, Miniſtre Plénipotentiaire près l'Archiduc Léopold, *Grand-Duc de Toſcane*.

M. le Comte de Lupcourt-Drouville, Miniſtre Plénipotentiaire du Roi à *Bruxelles*.

M. le Marquis de Monciel, Miniſtre Plénipotentiaire près le *Duc de Wurtemberg*, & Miniſtre près *le Cercle de Suabe*.

M. le Comte de Modene, Envoyé & Miniſtre Plénipotentiaire du Roy en *baſſe Allemagne*.

M. le Chevalier du Buat, Miniſtre du Roy près la *Dieue générale de l'Empire*.

M. de Beauval, Miniſtre du Roy près *le Duc de Deux-Ponts*.

M. le Comte de Goertz, Miniſtre en ſecond près *le Cercle de Franconie*.

M. Hennin, réſident à *Geneve*.

M. Dumont, Réſident à *Dantzick*.

M. le Chevalier des Pennes, Chargé des Affaires du Roy à *Malte*.

M. de Chaignon, Chargé des Affaires du Roy près la *République de Valais*.

M. Gratian d'Eſpelette, chargé des Affaires du Roi *à Bologne*.

MINISTRES DES COURS ETRANGERES

Réſidans près LE ROY.

M. Giraud, Archevêque de Damas, *Nonce ordinaire du Pape*, rue S. Dominique Faub. S. Germain, hôtel de Broglie.

M. le Comte de Mercy Argenteau, Ambaſſadeur de *l'Empereur & de S. M. Imperiale, Royale & Apoſtolique l'Impératrice Reine de Hongrie & de Bohême*, au petit Luxembourg.

M. le Comte de Fuentes, Ambassadeur Extraordinaire & Plénipotentiaire du *Roy Catholique*, rue de l'Université, Hôtel de Soyecourt.

M. le Marquis de Castromonte, Ambassadeur Extraordinaire du *Roy des deux Siciles*, rue de Grenelle S. Ger. hôtel de Sens.

M. le Comte de Rochford, Ambassadeur Extraordinaire & Plénipotentiaire du *Roi de la Grande-Bretagne*, rue S. Dominique S. Germain, hôtel de Grimberghen.

M. le Comte de la Marmora, Ambassadeur du *Roi de Sardaigne*, rue du Cherchemidi.

M. Gradenigo, Ambassadeur de la *République de Venise*, rue & porte St Honoré; hôtel de Baschy.

M. L'Estevenon de Berkenroode, Ambassadeur des Etats Généraux des *Provinces-Unies*, rue Bergere.

M. le Bailly de Fleury, Ambassadeur de la Religion de *Malte*, rue de la Madeleine de la Villévêque.

M. le Baron de Gleichen, Envoyé Extraordinaire du *Roy de Dannemarck*, quai des Théatins, près la rue de Seine.

M. le Comte d'Eyck, Envoyé Extraordinaire de *l'Electeur de Baviere*, rue St Antoine, Hôtel de Beauvais.

M. le Comte de Creutz, Ministre Plénipotentiaire du *Roi de Suede*, rue de Grenelle S. Ger. vis-à-vis l'hôtel de la Marche.

M. de Souza de Coutinho, Ministre Plénipotentiaire du *Roi de Portugal*, rue Hautefeuille.

M. le Général de Fontenay, Ministre Plénipotentiaire de l'*Electeur de Saxe*, rue des Martyrs Faubourg Montmartre.

M. le Comte de Cruquenbourg, Ministre Plénipotentiaire de l'*Electeur Palatin*, rue des Vieilles Tuileries, Faub. S. Germ.

M. le Marquis de Sorba, Ministre Plénipotentiaire de la *République de Genes*, rue des SS. Peres, près la rue de Verneuil.

M. le Comte d'Argental, Ministre Plénipotentiaire de l'Infant d'Espagne *Don Ferdinand*, *Duc de Parme*, &c..... quai d'Orçay.

M. le Baron de Thun, Ministre Plénipotentiaire du *Duc de Wurtemberg*, rue de Ventadour.

M. de Pachelbel, Ministre du *Duc de Deux-Ponts & du Landgrave de Hesse-Cassil*, rue de l'Université, vis-à-vis la rue de Beaune.

M. de Prepaud, Ministre du Cardinal de Hutten, *Evêque & Prince de Spire*, rue Montmartre, au coin de la rue des Jeûneurs.

M. l'Abbé de Raze, Ministre du *Prince Evêque de Basle*, place de Vendôme.

M. Crommelin, Ministre de *la Républ. de Geneve*, rue des petits Augustins Faub. S. Germ. au petit hôtel de la Rochefoucaut.

M. Wolff, chargé des Affaires de *l'Electeur de Treves*, rue de Gaillon.

M. Courchetet, Agent des *Villes Anséatiques*, rue des Roſiers, Faubourg S. Germain, chez M. le Marquis de Monteſſon.

Introducteurs des Ambaſſadeurs.

M. de Lalive de la Briche, porte S. Hon. à l'entrée du Boulev.
M. Tolozan, rue des Filles S. Thomas.

Secrétaire ordinaire du Roi à la conduite des Ambaſſadeurs.

M. de Séqueville, rue S. Honoré, vis-à-vis la rue S. Florentin.

MAISON DU ROI.

CHAPELLE.

1760 M. L'Archevêque Duc de Reims, Pair de France, *Grand-Aumonier.*
1764 M. l'Evêque de Senlis, *Premier Aumônier.*
1757 M. l'Abbé Peguillem de Larbouſt, *Maître de l'Oratoire.*
1761 M. l'Abbé de Sainte-Aldegonde, *Aumônier ordinaire.*
1764 M. Mandoux, *Confeſſeur.*
Mrs les Abbés d'Argenteuil, de Clugny, de Fenelon, de Narbonne-Lara, de Galard, de Sabran, de Caulincourt, & de Luberſac, *Aumôniers.*

Grand-Maitre.

1740 M. le Prince de Condé.

Grand Chambellan.

1728 M. le Duc de Bouillon.
1748 M. le Prince de Turenne, *en ſurvivance.*

Premiers Gentilshommes de la Chambre.

1723 M. le Duc d'Aumont.
1762 M. le Duc de Villequier, *en ſurvivance.*
1741 M. le Duc de Fleury, *d'année.*
1744 M. le Maréchal Duc de Richelieu.
1756 M. le Duc de Fronſac, *en ſurvivance.*
1757 M. le Duc de Duras.

Grand-Maître de la Garderobe.

1758 M. le Duc d'Eſſiſſac.
1760 M. le Comte de Cucé. } *Maîtres de la Garderobe.*
1760 M. le Marquis de Chauvelin. }

Capitaines des Gardes du Corps.

1731 M. le Duc de Noailles. } *Quartier le Janvier.*
1759 M. le Duc d'Ayen, *en ſurvivance.* }
1757 M. le Prince de Beauvau. *Avril.*
1764 M. le Prince de Tingry. } *Octobre.*
1767 M. le Chevalier de Luxembourg, *en ſurviv.* }
1734 M. le Duc de Villeroy. *Juillet.*

Capitaine-Colonel des Cent Suisses.

1734 M. le Marquis de Courtenvaux.
1766 M. le Duc de Coffé, *en survivance.*
1761 M. le Prince de Lambesc, *Grand Ecuyer.*
1732 M. le Duc de Brissac, *Grand Pannetier.*
1755 M. le Prince de Lamballe, *Grand Véneur.*
1737 M. le Duc de Penthiévre *a conservé les honneurs du service.*
1748 M. le Duc de la Valliere, *Grand Fauconnier.*
1765 M. le Comte d'Antrague, *en survivance.*
1753 M. le Comte de Flamarens, *Grand Louvetier.*

Grand Maréchal des Logis.

1716 M. le Comte de la Suze.

Grand Prevoſt.

1719 M. le Marquis de Sourches.

Premier Ecuyer.

1724 M. le Marquis de Beringhen.

Capitaine des Gardes de la Porte du Roy.

1723 M. le Marquis de Croissy.
1763 M. le Marquis de Sablé, *en survivance.*

Capitaine-Lieutenant des Gendarmes de la Garde.

1734 M. le Maréchal Prince de Soubise.
1767 M. le Prince de Guémené, *en survivance.*

Capitaine-Lieutenant des Chevaux-Légers de la Garde.

1735 M. le Duc de Chaulnes.

Capitaine-Lieutenant de la premiere Compagnie des Mousquetaires de la Garde.

1767 M. le Marquis de la Cheze.

Capitaine-Lieutenant de la seconde Compagnie des Mousquetaires de la Garde.

1754 M. le Comte de la Montboissier.

Grand-Maître des Cérémonies.

1766 M. le Marquis de Dreux.

Maître des Cérémonies. 17.. M. Desgranges. 1758 M. Lallemant de Nantouillet, *en survivance.*
1765 M. le Marquis d'Heudreville, *Ecuyer ordinaire du Roi.*

MAISON DE LA REINE.

CHAPELLE.

M. Le Cardinal de Rochechouart, Evêque Duc de Laon, Pair de France, *Grand Aumônier.*
M. l'Evêque de Chartres, *Premier Aumônier.*
M. l'Abbé du Chastel, *Aumônier ordinaire.*
M. Bieganski, *Confesseur.*

Aumôniers de quartier.

Mrs les Abbés de Sainte-Hermine, du Queilar, & de Saint-Pern.

Dame d'Honneur, Madame la Comteſſe de Noailles.

Dame d'Atours, Madame la Ducheſſe de Villars.

Dames du Palais.
- Madame la Ducheſſe de Fleury.
- Madame la Marquiſe de Talleyrand.
- Madame la Comteſſe de Perigord.
- Madame la Ducheſſe d'Aiguillon.
- Madame la Ducheſſe de Boufflers.
- Madame la Comteſſe de Grammont.
- Madame la Marquiſe d'Eſcars.
- Madame la Comteſſe de Tonnerre.
- Madame la Comteſſe de Tavannes.
- Madame la Princeſſe de Chimay.
- Madame la Marquiſe de Valbelle.
- Madame la Ducheſſe de Picquigny.
- Madame la Marquiſe de Duras, *ſurnuméraire.*

Chevalier d'Honneur.

1755 M. le Comte de Saulx-Tavannes, Lieutenant Général des Armées du Roy, Chevalier des Ordres de Sa Majeſté.

Premier Ecuyer.

M. le Comte de Teſſé, Grand d'Eſpagne.

Ecuyer ordinaire.

M. de la Chataigneraye.

M. de Boiſauvoyer, *en ſurvivance.*

Ecuyers de quartier, Meſſieurs,

Deprédefains, de Langle, la Neuville de Riquebourg, & de Luzignan.

Premier Maître d'Hôtel.

M. le Marquis de Talaru.

M. le Chevalier de Talaru, *en ſurvivance.*

M. de Chalut, Brig. des Armées du Roy, *Maître d'Hôtel ordin.*

Maître de la Garderobe.

M. de la Morliere fils.

M. de la Morliere pere, Lieutenant Général des Armées du Roi, *en ſurvivance.*

Chancelier.

M. le Comte de Saint-Florentin, Commandeur des Ordres du Roy, Miniſtre & Secretaire d'Etat.

Surintendant des Finances, Domaines, & Affaires.

M. Henault, Préſident Honoraire en la Premiere Chambre des Enquêtes, de l'Académie Françoiſe, Honoraire de l'Académie Royale des Belles-Lettres, des Académies Royales de Nancy, de Berlin, & de Suede.

Sécretaires des Commandemens, Maison & Finances.

Mrs { De Montullé, rue du Cherchemidy.
Lalive de la Briche, rue & porte S. Honoré, près le Boulevart.

Procureur Général.

M. Menard. M. Menard de Chouzy, *en survivance.*

Avocat Général.

M. Charbonnier de la Robolle de Merveille.

Maîtres des Requêtes.

Mrs Desforges, Limanton, Ticquet, & Desprez.

Intend. de la Maison & Général des Finances.

M. Courchetet.

Trésorier Général.

M. Randon de Pommery.

Sécretaire ordinaire.

M. de Biercourt.

Sécretaires du Conseil.

Mrs { Chevalier.
Richard de Pichon.

Garde des Livres, Etats, & Papiers.

M. Bernage de Saint-Illiers.

Sécretaire Interprete.

M. Moëtte, à Versailles; ou rue Copeau, à Paris.

Solliciteur des Affaires.

M. Henry.

Chauffe-Cire.

M. Mallet de Ternante.

Huissier du Conseil.

M. Moreau des Breux.

Secrétaire de la Chancellerie.

M. Ducheſne, au Louvre, pavillon de la Reine.

La Réponſe des Placets préſentez à Sa Majeſté, ſe rend par M. Leſchevin, premier Commis de Mrs les Secrétaires de ſes Commandemens, en leur Bureau au grand Commun à Verſailles.

Education de Monſieur LE DAUPHIN, *& de Meſſeigneurs* LE COMTE DE PROVENCE ET LE COMTE D'ARTOIS.

Gouverneur.

M. le Duc de la Vauguyon.

Précepteur.

M. de Coëtloſquet, ancien Evêque de Limoges.

Sous-Gouverneurs.

M. le Cher de la Ferrieres.
M. le Marquis Sineti.
M. le Comte de Fougieres.
M. le Comte de Montbel.

Sous-Précepteurs.

M. l'Abbé Radonvilliers.
M. l'Abbé de Moſtueges.
M. l'Abbé Gaſton.

Lecteur.

M. l'Abbé d'Argentré.

Gentilshommes de la Manche.

M. le Marq. de Monteſquiou.
M. le Comte de Luppé.
M. le Comte de Montaut.
M. le Vicomte de Boiſgelin.
M. le Comte de Baſglions.
M. le Baron de Lieuray.
M. le Chev. de la Billarderie.
M. le Vicomte de Coëtloſquet.
M. le Chevalier de Monteil.
M. le Chevalier de Villeneuve-Cillard.

Secrétaire des Commandemens.

M. Meſnard.
M. Meſnard de Chouzy, *en ſurv.*

MAISON DE MADAME.

CHAPELLE.

M. L'Evêque de Meaux, *Premier Aumônier.*
M. l'Abbé de Frichman, *Aumônier ordinaire.*
M. l'Abbé de Ganderatz, *Chapelain ordinaire.*
M. l'Abbé Clément, *Confesseur.*

Mrs les Abbez de Béon, de Goyon, de Saint-Marceau, & de Pontevès, *Aumôniers de quartier.*

Dame d'Honneur, Madame la Duchesse de Beauvillier.
Dame d'Atours, Madame la Comtesse de Narbonne.

Dames pour accompagner MADAME.
- Madame la Duchesse de Brislac.
- Madame la Marquise de Castries.
- Madame la Comtesse de Belsunce.
- Madame la Comtesse de Bassompierre.
- Madame la Comtesse de Montbarey.
- Madame la Duchesse de Beauvillier.
- Madame la Marquise de Lostanges.
- Madame la Comtesse de Chabannes.
- Madame la Comtesse de Valentinois.
- Madame la Comtesse de Sommyevre.
- Madame la Marquise de Gouy.

Chevalier d'Honneur.

M. le Baron de Montmorency, Chevalier des Ordres du Roy.
M. le Comte de Bethune, *en survivance.*

Premier Ecuyer.

M. le Marquis de l'Hôpital, Chevalier des Ordres du Roy, & de l'Ordre du Roy des deux Siciles.
M. le Marquis de Lostanges, *en survivance.*

Dames de MESDAMES

VICTOIRE, SOPHIE, ET LOUISE MARIE DE FRANCE.

Dame d'Honneur, Madame la Duchesse de Villequier.
Dame d'Atours, Madame le Marquise de Durfort.

Dames pour accompagner MESDAMES.
- Madame la Comtesse de Coigny.
- Madame la Comtesse de Maulde.
- Madame la Marquise de Rian.
- Madame la Marquise de Brancas.
- Madame la Princesse de Chimay.
- Madame la Comtesse de Saluces.
- Madame la Comtesse de Cucé.
- Madame la Marquise de Castelane.
- Madame la Comtesse de Lastic
- Madame la Comtesse de Berchény.
- Madame la Marquise de Mesmes.
- Madame la Marquise de Montmorin.

MAISON DE Mgr LE DUC D'ORLEANS.

Conseil de la Maison et Finances.

Chancelier-Garde des Sceaux, Chef du Conseil, & Surintendant des Maison, Finances, & Bâtimens.

1757 M. L'Abbé de Breteuil, Bailly, Grand-Croix de l'Ordre de Malte, Abbé de la Charité & de St Eloy de Noyon, & Prieur de S. Martin des Champs à Paris, rue S. Honoré, près l'Assomption.

Premier Conseiller du Conseil.

M. l'Abbé Omelane, Abbé de Corbigny, au Palais Royal.

Sécretaires des Commandemens & du Cabinet.

Mrs { De Tiliere, rue St André des Arcs.
Lemoyne de Belliſle, au Palais Royal.
Fontaine, *& Secretaire général du Gouvernement de Dauphiné*, au Palais Royal.

Contrôleur Général des Finances.

M. de Tiliere, rue St André des Arts.

Intendans des Finances.

Mrs { Vernier, au Palais Royal.
Pitoin, au Palais Royal.

Honoraires.

Mrs { Laugeois, rue des bons Enfans, hôtel Deffiat.
Prevoſt, Place Royale.

Tréſorier général & des Parties Caſuelles.

M. de Palerne de Ladon, rue Montmartre, vis-à-vis la Juſſienne.

Conſeillers du Conſeil, Meſſieurs,

De Joly, rue de la Harpe.
De la Monnoye, rue Hautefeuille.
Lherminier, rue St André.
Loyſeau de Beranger, Cloître S. Jacques de l'Hôpital.
Formé, Procureur au Parlement, rue de l'Obſervance, vis-à-vis les Cordeliers.

Sécretaire du Conſeil, & Garde des Archives.

M. Dardenne, au Palais Royal.
M. Portien, *Secrétaire du Conſeil*, rue du Sentier.

Audiencier Garde des Rôles de la Chancellerie.

M. Ceſvin, rue & près l'Hôtel Serpente.

Agens des Affaires, Meſſieurs,

De Rebergues, Avocat au Parlement, rue Saint Honoré, vis-à-vis la Boucherie de Beauvais.
Poinſinet, *pour les charges & expéditions du Sceau, & premier Commis des Secrétaires des Commandemens*, rue & vis-à-vis la Croix des petits Champs.
M. Charnier, *Chauffe-Cire*, au Palais Royal, & à la Chancell.

Mes { Bilocq, rue Colbert. / Hatton, rue S Honoré, près l'Assomption. } *Huissiers de la Chancellerie.*

D'Houry, *Imprimeur de M. le Duc d'Orleans*, rue de la vieille Bouclerie.

CONSEILS DU ROY.

CONSEIL D'ETAT.

LE ROY.

M. le Maréchal Prince de Soubise, Pair de France.
M. le Duc de Choiseul, Pair de France, & Secrétaire d'Etat.
M. le Duc de Praslin, Pair de France, & Secrétaire d'Etat, & Chef du Conseil des Finances.
M. le Maréchal Duc d'Estrée.
M. le Comte de Saint-Florentin, & Secrétaire d'Etat.
M. Bertin, & Secrétaire d'Etat.
M. Del'Averdy, & Conseiller ordinaire, & au Conseil Royal, Contrôleur Général des Finances.

Ce Conseil se tient le Dimanche & le Mercredi.

CONSEIL DES DE'PESCHES.

LE ROY.

M. le Vice-Chancelier Garde des Sceaux.
M. le Maréchal Prince de Soubise, Pair de France, Min. d'Etat.
M. le Duc de Choiseul, Pair de France, Ministre & Secrétaire d'Etat.
M. le Duc de Praslin, Pair de France, Ministre & Secrétaire d'Etat, & Chef du Conseil des Finances.
M. le Maréchal Duc d'Estrée, Ministre d'Etat.
M. le Comte de Saint-Florentin, Ministre & Secrétaire d'Etat.
M. d'Aguesseau, Conseiller d'Etat ordinaire, & au Conseil des Dépêches, & au Conseil Royal de Commerce.
M. Gilbert de Voisins, Conseiller d'Etat ordinaire, & au Conseil des Dépêches.
M. Bertin, Ministre & Secrétaire d'Etat.
M. Del'Averdy, Ministre d'Etat, Conseiller ordinaire, & au Conseil Royal, Contrôleur Général des Finances.

Ce Conseil se tient le Samedi.

CONSEIL ROYAL DES FINANCES.

LE ROY.

M. le Vice-Chancelier Garde des Sceaux.

M. le Duc de Praslin, Pair de France, Ministre & Secrétaire d'Etat, & Chef du Conseil des Finances.
M. Trudaine, Conseiller d'Etat ordinaire, & au Conseil Royal, & au Conseil Royal de Commerce, & Intendant des Finances.
M. d'Ormesson, Conseiller d'Etat ordinaire, & au Conseil Royal, & au Conseil Royal de Commerce, & Intendant des Finances.
M. Feydeau de Marville, Conseiller d'Etat ordinaire, & au Conseil Royal.
M. de Boullongne, Conseiller d'Etat, & ordinaire au Conseil Royal, & Intendant des Finances.
M. Bertin, Ministre & Secrétaire d'Etat.
M. Del'Averdy, Ministre d'Etat, Conseiller ordinaire, & au Conseil Royal, Contrôleur Général des Finances.

Ce Conseil se tient le Mardi.

CONSEIL ROYAL DE COMMERCE.

LE ROY.

M. le Vice-Chancelier Garde des Sceaux.
M. le Duc de Choiseul, Pair de France, Ministre & Secr. d'Etat.
M. le Duc de Praslin, Pair de France, Ministre & Secrétaire d'Etat, & Chef du Conseil des Finances.
M. le Comte de Saint-Florentin, Ministre & Secrétaire d'Etat.
M. d'Agueſſeau, Conseiller d'Etat ordinaire, & au Conseil des Dépêches, & au Conseil Royal de Commerce.
M. Trudaine, Conseiller d'Etat ordinaire, & au Conseil Royal, & au Conseil Royal de Commerce, & Intendant des Finances.
M. d'Ormesson, Conseiller d'Etat ordinaire, & au Conseil Royal, au Conseil Royal de Commerce, & Intendant des Finances.
M. Moreau de Beaumont, Conseiller d'Etat, & ordinaire au Conseil Royal de Commerce, & Intendant des Finances.
M. Bertin, Ministre & Secrétaire d'Etat.
M. Del'Averdy, Ministre d'Etat, Conseiller ordinaire, & au Conseil Royal, Contrôleur Général des Finances.

Ce Conseil se tient tous les quinze jours.

DE'PARTEMENS
DES SECRE'TAIRES D'ETAT.

M. LE DUC DE CHOISEUL, Pair de France, *rue de Richelieu.*

Les Affaires Etrangeres. La Guerre. Le Taillon. Les Maréchauſſées. L'Artillerie. Le Génie. Les Fortifications de terre &

de mer. Tous les Etats Majors, à l'exception des Gouverneurs Généraux, des Lieutenans Généraux, & des Lieutenans de Roy des Provinces qui ne sont pas de son Département. La Surintendance générale des Postes. Les dons, Brevets, Pensions & Expéditions qui dépendent de ces Départemens.

PROVINCES ET GÉNÉRALITEZ.

Les trois Evéchez de Metz, Toul, & Verdun. La Lorraine & le Barrois. L'Artois. La Flandre. Le Haynault. L'Alsace. La Franche-Comté. Le Roussillon. Le Dauphiné. La ville de Sedan & dépendances.

M. LE DUC DE PRASLIN, Pair de France, *rue de Bourbon Faubourg S. Germain.*

La Marine. Les Galeres. Toutes les Colonies Françoises, y compris les Isles de France & de Bourbon. La Compagnie des Indes, en ce qui concerne son Commerce extérieur maritime, & ses Etablissemens dans les Indes orientales. Les Pêches de la Molue, du Hareng, de la Baleine, & autres. Les Consulats. La Chambre de Commerce de Marseille. Le Commerce maritime.

Les Pensions, Dons, Brevets & Expéditions qui dépendent de ces Départemens.

M. LE COMTE DE SAINT-FLORENTIN, *rue de la Vieille Vêque, Faubourg St Honoré.*

La Maison du Roy. Le Clergé. Les Affaires générales de la Religion Pr. Réf. L'Expédition de la Feuille des Bénéfices. Les Economats. Les Dons & Brevets, autres que des Officiers de Guerre, ou des Etrangers, pour les Provinces de son Département.

PROVINCES ET GÉNÉRALITEZ.

La Ville & la Généralité de Paris. Le Languedoc haut & bas, & la Généralité de Montauban. Provence. Bourgogne, Bresse, Bugey, Valromey, & Gex. Bretagne. Le Comté de Foix. Navarre, Béarn, Bigorre, & Nebouzan. Picardie & Boulonnois. La Généralité de Tours. L'Auvergne, qui comprend la Généralité de Riom. La Généralité de Moulins, qui comprend le Bourbonnois, le Nivernois, & la haute Marche. Limoges, qui comprend l'Angoumois & la basse Marche. Soissons. Orleans, avec la partie du Perche qui en dépend. Le Poitou, la Rochelle, qui comprend la Saintonge, le Pays d'Aunis, Brouage, les Isles de Ré & d'Oléron.

M. BERTIN, *rue neuve des Capucines.*

Les Manufactures de Porcelaine. Les Harras & les Ecoles de Médecine vétérinaire. L'Agriculture & les Sociétés d'Agriculture. Les Mines, leur concession & exploitation. La Na-

vigation dans l'intérieur du Royaume. Les Canaux faits ou à faire, l'exercice ou conceſſion de leurs privileges. Les Carroſſes publics, Fiacres, Coches, Meſſageries & autres Voitures publiques, tant par terre que par eau, à l'exception de celles de la Cour. Le Roulage. Les petites poſtes, leur établiſſement, régie & adminiſtration. Les Dépôts & Collections des Chartes, tant manuſcrites qu'imprimées, & les travaux ordonnés en différens tems par le Roi à ce ſujet. Les Loteries exiſtantes, leur établiſſement & emploi, à l'exception de celle de l'Ecole Royale Militaire. L'échange de la Principauté de Dombes & ſes ſuites, ſes revenus & impoſitions. Les Dons, Penſions, Brevets & expéditions qui dépendent de ſon Département.

PROVINCES ET GÉNÉRALITEZ.

La Guyenne haute & baſſe, ce qui comprend les Intendances de Bordeaux & Auſch. La Normandie, qui comprend les Généralitez de Rouen, Caen & Alençon, & la partie de la Province du Perche qui dépend de la Généralité d'Alençon. Champagne, & la partie de la Brie qui dépend de la Généralité de Châlons. La Principauté de Dombes. La Ville & Généralité de Lyon. Le Berry.

PLACETS AU ROI.

LEs Placets au Roi ſont reçus le Dimanche après la Meſſe du Roi, dans l'antichambre de Sa Majeſté, en préſence de l'un de Meſſieurs les Secrétaires d'Etat, qui s'y trouvent alternativement par mois. Il y a une table dreſſée à cet effet. Les Réponſes à ces Placets ſe rendent toute l'année au Bureau de M. *Doüin*, premier Commis, rue Satory, à Verſailles.

DEPARTEMENT de M. le Contrôleur Général.

M. DEL'AVERDY, *Miniſtre d'Etat, Conſeiller ordinaire, & au Conſeil Royal, Contrôleur Général des Finances, & Conſeiller d'honneur au Parlement, rue neuve des petits Champs.*

Le Tréſor Royal. Les Parties Caſuelles. La Direction Générale de toutes les Fermes du Roy. Le Clergé. Le Commerce de l'intérieur du Royaume, & extérieur par terre. La Compagnie des Indes, & les différens Commerces dont elle a le privilége. L'Extraordinaire des Guerres. Pain de Munition & Vivres. Les Etapes. Toutes les Rentes. Les Pays d'Etats. Les Monnoies. Les Parlemens du Royaume, & Cours Supérieures. Ponts & Chauſſées. Turcies & Levées. Barrage & Pavé de Paris. Les Manufactures. Les Octrois des Villes. Les dettes des Communautés. Les Ligues Suiſſes. Les Vingtiémes. Les deux ſols pour livre du Dixiéme. La Caiſſe générale des Amortiſſemens.

Départemens de MM. les Intendans des Finances.

M. TRUDAINE, *Intendant des Finances, rue des vieilles Audriettes.*

M. TRUDAINE DE MONTIGNY.

Les Gabelles de France ; celles du Lyonnois, Provence, Dauphiné, Languedoc, & autres. Les Cinq Gr. Fermes. Les États des Fermes. Les détails des Ponts & Chauſſées. Turcies & Levées, Pavé de Paris, les Pepinieres Royales, & les Ports maritimes de Commerce. Les Mines & Minieres de France. Les États des Grains. Les États des Finances de Bretagne & de Provence.

M. D'ORMESSON, *Intendant des Finances, rue Saint Amoine.*

Les Tailles & le Taillon. La Capitation. Les Vingtiemes, les deux ſols pour livre du Dixieme. L'expédition de tous les États du Roi qui s'arrêtent au Conſeil des Finances. Les États des Finances de Bourgogne & d'Artois. Les Impoſitions des Provinces de Flandres, de Franche-Comté, & d'Alſace. Le Dixieme de Retenue. Les Etapes. Les États des Finances des Pays d'Election. Le Clergé. Les Poudres & Salpêtres. L'Extraordinaire des Guerres.

M. MOREAU DE BEAUMONT, *Intendant des Fin. rue Vivienne.*

Les Eaux & Forêts, & les États des Bois. La Ferme des Huiles. La Ferme des Poſtes. La Ferme des Droits rétablis pour Paris. La régie des Cuirs.

M. DE BOULLONGNE, *Intendant des Finances, rue St Honoré, vis-à-vis les Jacobins.*

Le détail des Fonds & Dépenſes du Tréſor Royal. La Caiſſe d'Eſcompte. La Caiſſe des Amortiſſemens. La Caiſſe des arrérages. L'exécution de l'Edit de Décembre 1764, concernant la libération des dettes de l'Etat. Les Rentes. Les debets à la pourſuite du Contrôleur des Bons d'Etats du Conſeil & des Contrôleurs des Reſtes. Les Hôpitaux, Etabliſſemens & Maiſons de Charité du Royaume. Le Reglement concernant le Marc d'Or. Les États des Finances de Navarre & Bearn.

M. LANGLOIS, *Intendant des Finances, quai Malaquais.*

L'exécution de l'article I. de la Déclaration du 21 Nov. 1763, & des Lettres Patentes du 12 Juil. 1764. L'exécution de la Déclaration du 11 Fév. 1764, & des Edits concernant l'adminiſtration municipale. Les Octrois des Villes & Communautés d'habitans, & leurs dettes ; la Ferme des Octrois municipaux. Les reſtes de la régie de Bourrié, pour la revente des Offices des Receveurs & Contrôleurs des Octrois. Le Domaine d'Occident. La Régie des Droits domaniaux réunis. Le Détail des Monnoies. La Ferme de la Marque d'Or & d'Argent.

M. BOUTIN, *Intendant des Finances, rue Vivienne.*

Les Aydes & Droits y joints. Les Droits de Contrôle des Actes des Notaires, Inſinuations, & Centiéme Denier. Les Droits de

petit Scel. Le Contrôle des Exploits. La Ferme des Droits rétablis, dont jouissent les Fermiers des Aydes & du Domaine. La Ferme de la marque des Fers. La Ferme des Suifs. La Ferme des Impôts & Billots de Bretagne. Les Chambres des Comptes. Les Cours des Aydes. Les Bureaux des Finances. Les détails de la Compagnie des Indes, & des différens Commerces dont elle a le Privilége.

M. COCHIN, *Intendant des Finances, rue S. Benoît F. S. Germain.*

Les Domaines, & les Etats des Domaines, la Ferme des Greffes, les Amortissemens, Francs-fiefs, nouveaux Acquêts & Usages. La Régie des Dons gratuits. Les Parlemens Le Grand-Conseil. Les Ligues Suisses. Les Etats des Finances des Généralités de Toulouse & de Montpellier.

Pour le Commerce Extérieur & Maritime.

M. LE DUC DE PRASLIN, Pair de France, Ministre & Secrétaire d'Etat, *rue de Bourbon F. S. G.*

Les Isles Françoises de l'Amérique, & tout ce qui regarde l'Amérique. L'Isle de Gorée, & tous les Comptoirs établis sur les Côtes d'Afrique. Le Commerce des Isles de France & de Bourbon, & des Indes Orientales. Les Pêches de la Molue, du Hareng, de la Baleine & autres.

Le Commerce de la Mer Méditerranée; ce qui comprend les Echelles du Levant, & tous les Etats du Grand Seigneur, la Barbarie, les côtes d'Italie, & les côtes d'Espagne dans la Mer Méditerranée. La Chambre de Commerce de Marseille. Le Commerce de la Hollande, le Commerce d'Angleterre, Ecosse, & Irlande. Le Commerce de Suéde, Dannemark, Hambourg, Dantzik, & autres Pays du Nord dans la Mer Baltique. Le Commerce de Russie.

M. DE VILEVAULT, Maître des Requêtes, Intendant du Commerce extérieur & maritime, *rue S. Marc.*

Départemens de Messieurs les Intendans du Commerce, pour le Commerce de l'Intérieur du Royaume, & Extérieur par Terre.

M. DEL'AVERDY, *Ministre d'Etat, Conseiller ordinaire, & au Conseil Royal, Contrôleur Général des Finances, & Conseiller d'honneur au Parlement.*

M. BOULA DE QUINCY, *rue neuve S. François, au Marais.*

La Province de Normandie, qui contient les Généralitez de Rouen, Caen, & Alencon. La Bretagne. La Généralité d'Orleans. La Généralité de Bourges. La Généralité de Moulins, & le Bourbonnois. Les Manufactures de Bas, & autres Ouvrages de Bonneterie.

M. DE MONTARAN, *rue de Touraine, au Marais.*

M. DE MONTARAN, fils, *rue du grand Chantier, au Marais.*

La Généralité de Paris, à l'exception de la Ville. Le Rouſſillon. Le Languedoc. La Provence. Le Dauphiné. L'Auvergne. La Généralité de Montauban. La Généralité d'Auch. Le Béarn. Les Manufactures de Toiles & Toileries.

M. DE COTTE, *aux Galleries du Louvre.*

Le Lyonnois, Foreſt, & le Beaujollois. La Bourgogne, Duché & Comté. La Breſſe. La Généralité de Limoges. La Généralité de Tours. La Province du Maine. Le Poitou. La Généralité de la Rochelle. La Généralité de Bordeaux. Les Manufactures de Soyes.

M. DE VILEVAULT, *rue S. Marc.*

Les Affaires concernant le Commerce extérieur & maritime, & les Affaires de l'intérieur qui y ont rapport.

M. DE BACALAN, *rue S. Thomas du Louvre.*

La Généralité de Soiſſons. La Picardie & l'Artois. La Flandre. Le Haynault. La Champagne. Les trois Evéchez. La Lorraine & Barrois. L'Alſace. Les Papeteries & les Tanneries.

CONSEIL D'ETAT.

1750 MEſſire GUILLAUME DE LAMOIGNON, Chevalier, CHANCELIER, Hôtel de la Chancellerie.

1763 Meſſire RENÉ CHARLES DE MAUPEOU, Chevalier, VICE-CHANCELIER GARDE DES SCEAUX, rue de Varenne, Fauxbourg S. Germain.

CONSEILLERS D'ETAT ORDINAIRES & Semeſtres, ſuivant leur Séance au Conſeil.

1758 M. Le Duc de Choiſeul, Pair de France, Miniſtre & Secrétaire d'Etat, rue de Richelieu, vis-à-vis la rue S. Marc.

1761 M. le Duc de Praſlin, Pair de France, Miniſtre & Secrétaire d'Etat, & Chef du Conſeil des Finances, rue de Bourbon F. S. G.

1723 M. le Comte de Saint-Florentin, Miniſtre & Secrétaire d'Etat, rue de la Villévêque, Fauxbourg St Honoré.

1734 M. d'Agueſſeau, *ordinaire*, & au Conſeil des Dépêches, & au Conſeil Royal de Commerce, rue S. Dominique S. Germain, près les Jacobins.

1734 M. Trudaine, *ordinaire*, & au Conſeil Royal, & au Conſeil Royal de Commerce, & Intendant des Finances, rue des vieilles Audriettes.

1740 M. Gilbert de Voisins, *ordinaire*, & au Conseil des Dépêches, rue de Seine, Faub. S. Germain.
1743 M. de Chaumont de la Galaisiere, *ordin.* quai des Théatins.
1744 M. d'Ormesson, *ordinaire*, & au Conseil Royal, & au Conseil Royal de Commerce, & Intendant des Finances, rue St Antoine, à l'Hôtel d'Ormesson.
1745 M. Poncher, Doyen des Doyens des Maitres des Requêtes, rue Marignon, près S. Louis du Louvre.
1747 M. Feydeau de Marville, *ordinaire*, & au Conseil Royal, rue de Verneuil.
1749 M. le Peletier de Beaupré, *ordinaire*, rue du Cherche-Midi.
1750 M. de Vanolles, *ordinaire*, rue du grand Chantier.
1753 M. Camus de Pontcarré de Viarmes, *ordinaire*, rue & près le Palais Bourbon.
1753 M. l'Abbé de Marbeuf. *ordinaire*, rue S. Dominique S. G.
1754 M. le Comte de Baschy, *ordinaire*, rue S. Dominique Faubourg S. Germain.
1755 M. Ollivier de Senozan, *ordinaire*, rue de Richelieu, vis-à-vis la rue Colbert.
1756 M. Moreau de Beaumont, *Semestre de Juillet*, & ordinaire au Conseil Royal de Commerce, & Intendant des Finances, rue Vivienne.
1767 M. de la Porte, *Semestre de Juillet*, rue & près la fontaine de Richelieu.
1757 M. Bertier de Sauvigny, *ordinaire*, & Intendant de la Généralité de Paris, rue de Vendosme.
1757 M. Trudaine de Montigny, *Semestre de Juillet*, & Intendant des Finances, rue des vieilles Audriettes.
1757 M. de Boullongne, *Semestre de Janvier*, & ordinaire au Conseil Royal, & Intendant des Finances, rue St Honoré, vis-à-vis les Jacobins.
1765 M. Méliand, *Semestre de Janv.* rue des Blancs-manteaux.
1759 M. Bertin, Ministre & Secrét. d'Etat, rue neuve des Capuc.
1760 M. Joly de Fleury, *ordinaire*, rue Feydeau.
1761 M. l'Abbé Bertin, *ordinaire*, rue neuve des Capucines.
1761 M. Bourgeois de Boynes, *Semestre de Juillet*, rue des Enfans Rouges au Marais.
1762 M. le Marquis d'Ossun, *ordinaire*, Ambassadeur Extraordinaire & Plénipotentiaire près Sa Majesté Catholique.
1762 M. Bignon, Prevôt-Maître des Cérémonies de l'Ordre du Saint-Esprit, Prevôt des Marchands, *Semestre de Janvier*, rue neuve des petits Champs, à la Bibliotheque du Roy.
1763 M Del'Averdy, Ministre d'Etat, Conseiller ordinaire, & au Conseil Royal, Contrôleur Général des Finances, & Conseiller d'honneur au Parlement, rue neuve des petits Champs, Hôtel du Contrôle Général.

1764 M. de Guignard de Saint-Prieſt, *Semeſtre de Juillet*, Intendant en Languedoc, à Montpellier; à Paris, rue du Colombier, près l'Abbaye.
1764 M. Langlois, Intendant des Finances, quai Malaquais.
1766 M. l'Eſcalopier, *Semeſtre de Juillet*, rue S. Louis, à l'hôtel de Voyſins
1766 M. d'Argouges de Fleury, *Semeſtre de Janvier*, rue Bourtibourg.
1766 M. Ogier, *Semeſtre de Janvier*, rue N. D. des Champs Fauxbourg S. Germain.
1766 M. Bernage de Vaux, *Semeſtre de Janv.* rue des Saints Peres.
1766 M. de Blair de Boiſemont, *Semeſtre de Juillet*, rue Grange Bateliere.
1766 M. Maynon d'Invau, *Semeſtre de Janvier*, rue Caſſette.
1766 M. Boutin, Intendant des Finances, rue Vivienne, vis-à-vis la rue Colbert.
1767 M. le Marquis d'Aubeterre, *ordinaire*, Ambaſſadeur extraordinaire auprès du S. Siege.
1767 M. de Roquelaure, Evêque de Senlis, *ordinaire*, rue Pot de fer, près le petit Luxembourg.
1767 M. de Sartine, *Semeſtre de Juillet*, & Lieutenant Général de Police, rue neuve S. Auguſtin.
1767 M. Cochin, Intendant des Finances, rue S. Benoît.

Huiſſiers ordinaires du Roi en tous ſes Conſeils d'Etat, Privé & Finances. Meſſieurs,

1747 DEſeſtre, *Doyen*, Cloître Saint Germain l'Auxerrois, côté du paſſage du Louvre.
1751 De Normandie, rue S. Denis, près l'Apport Paris.
1753 Corbet, rue Françoiſe, au coin de la rue Mauconſeil.
1754 Trudon, rue de Richelieu, près la Fontaine.
1761 Planque, rue . . . .
1763 Rouſſel, rue Mazarine carrefour de Buſſy.
1764 Lalluyaux d'Ormay, rue & île S. Louis.
1765 Du Bail, rue Bertinpoirée.
1765 Spire, rue du Monceau S. Gervais.
1765 De la Croix, rue du Four S. Germain.

Honoraires,

1718 Germain, rue S. Benoît.
1737 Macé, rue . . . . . .
1741 Vaſſal, rue de la Monnoie.
1756 De Seignerolle, rue & iſle S. Louis.

Leur Bureau eſt rue Dauphine, près le Pont neuf.

Les Huiſſiers des Conſeils de S. M. & ceux de ſa Grande Chancellerie ont ſeuls le droit de faire toutes oppoſitions au Sceau

entre les mains de Messieurs les Gardes des Rôles, de Messieurs les Conservateurs des hypotheques, & de Messieurs les Conservateurs des saisies & oppositions au Trésor Royal, & généralement sur tous les Offices dépendans des Ordres du Roi; comme aussi de signifier les mains-levées de toutes lesdites oppositions. Ils ont pareillement seuls le droit de signifier tous les Actes & Procédures qui se font aux Conseils du Roi, & dans toutes les Commissions ordinaires & extraordinaires desdits Conseils, ensemble tous les Arrêts & Jugemens qui en émanent, qu'ils mettent seuls à exécution dans la Ville & Fauxbourgs de Paris, & lieux où se tiennent lesdits Conseils, lors même que lesdits Arrêts & Jugemens sont revêtus de Commission du Grand Sceau; ce qui a pareillement lieu hors Paris, lorsqu'il n'y a point de Commission. Et ce à peine de nullité des Procédures faites par d'autres Huissiers, de 500 liv. d'amende, & des dommages-intérêts des Parties.

BUREAUX de Messieurs les Conseillers d'Etat pour la communication des Requêtes en cassation, en révision, d'instruction, communication d'Instances, &c.

BUREAU pour la Communication des Requêtes en cassation, en révision, & d'instruction, & pour les Instances qui concernent la Conservation de Lyon.

MESSIEURS,

D'Agueſſeau, Doyen du Conseil.
Gilbert de Voisins.
Feydeau de Marville.
Le Peletier de Beaupré.
De Senozan.
Trudaine de Montigny.
Joly de Fleury.
Bourgeois de Boynes.
Bignon.
Ogier.

Ce Bureau se tient les Mercredis matin & soir.

BUREAU pour les Affaires Ecclésiastiques, MESSIEURS,

Gilbert de Voisins.
Feydeau de Marville.
Le Peletier de Beaupré.
Camus de Pontcarré de Viarmes
L'Abbé de Marbeuf.
De la Porte.
Joly de Fleury.
L'Abbé Bertin.
Ogier.

Ce Bureau se tient les Jeudis matin.

I. BUREAU pour la Communication des Instances. MESSIEURS,

De Chaumont de la Galaisiere.
Camus de Pontcarré de Viarmes.
De Senozan.
Méliand.
Bourgeois de Boynes.
De Bernage de Vaux.
Maynon d'Invau.

Ce Bureau se tient les Samedis matin.

II. BUREAU pour la Communication des Instances. MESSIEURS,

Feydeau de Marville.
Joly de Fleury.
Bignon.
D'Argouges de Fleury.
L'Escalopier.
Bernage de Vaux.
Maynon d'Invau.

Ce Bureau se tient les Vendredis après midi.

III. BUREAU pour la Communication des Instances. MESSIEURS,

Le Peletier de Beaupré.
Camus de Pontcarré de Viarmes
De Senozan.
De la Porte.
Bourgeois de Boynes.
D'Argouges de Fleury.
Ogier.

Ce Bureau se tient les Jeudis après midi.

BUREAU de Législation. MESSIEURS,

D'Agueſſeau, Doyen du Conſeil.
Gilbert de Voiſins.
Camus de Pontcarré de Viarmes
Joly de Fleury.
Bourgeois de Boynes.

Ce Bureau ſe tient les Mardis matin.

BUREAU pour les Juriſdictions Royales inférieures, & la réunion deſdits Sieges, ou de leurs Offices. MESSIEURS,

D'Agueſſeau, Conſeiller d'Etat ordinaire, & au Conſeil des Dépêches, & au Conſeil Royal de Commerce, Doyen du Conſeil.
Gilbert de Voiſins, Conſeiller d'Etat ordinaire, & au Conſeil des Dépêches.
Joly de Fleury, Conſeiller d'Etat ordinaire.
Bourgeois de Boynes, Conſeiller d'Etat.
Maîtres des Requêtes. Mrs { Thiroux de Croſne. Bertier.

BUREAU des Colonies pour la Législation, & pour la communication des Affaires des Colonies au Conſeil. MESSIEURS,

D'Agueſſeau, Conſeiller d'Etat ordinaire, & au Conſeil des Dépêches, & au Conſeil Royal de Commerce, Doyen du Conſeil.
Camus de Pontcarré de Viarmes, Conſeiller d'Etat ordinaire.
De Senozan, Conſeiller d'Etat ordinaire.
Bourgeois de Boynes, Conſeiller d'Etat.
Maîtres des Requêtes. Mrs { De Cotte, Intendant du Commerce. Thiroux de Croſne. Bertier. Chardon.

BUREAU pour les Affaires de Chancellerie & Librairie.

MESSIEURS,

D'Agueſſeau, Conſeiller d'Etat ordinaire, & au Conſeil des Dépêches, & au Conſeil Royal de Com. Doyen du Conſeil.

Camus de Pontcarré de Viarmes, Conſeiller d'Etat ordinaire.

Maîtres des Requêtes. Mrs
- Eſmangart.
- Thiroux de Croſne.
- Brochet de Verigny.
- Brochet de Saint-Preſt.
- Bertier.
- Meulan d'Ablois.

BUREAU des Poſtes & Meſſageries. MESSIEURS,

Gilbert de Voiſins, Conſeiller d'Etat ordinaire, & au Conſeil des Dépêches.

Le Peletier de Beaupré, Conſeiller d'Etat ordinaire.

Moreau de Beaumont, Conſeiller d'Etat, & ordinaire au Conſeil Royal de Commerce, & Intendant des Finances.

Bertier de Sauvigny, Conſeiller d'Etat ordinaire, & Intendant de la Généralité de Paris.

Maîtres des Requêtes. Mrs
- De Montaran, Intendant du Commerce.
- De Vilevault, Intendant du Commerce extérieur & maritime.
- Caze de la Bove.
- Le Noir.
- De Bacalan.

Dupont, *Greffier*, rue du grand Chantier.

BUREAU pour l'Examen des Demandes en Caſſation des Jugemens de compétence, rendus en faveur des Prevôts des Maréchaux, ou des Juges Préſidiaux.

Meſſieurs les Commiſſaires ſont les mêmes que ceux du *Bureau des Caſſations.*

M. Le Noir, Maître des Requêtes, *Procureur Général.*

BUREAUX

DE MESSIEURS LES COMMISSAIRES DU CONSEIL pour les Commiſſions ordinaires des Finances.

MESSIEURS *de la Direction des Finances.*

LE Duc de Praſlin, Pair de France, Miniſtre & Secrétaire d'Etat, & Chef du Conſeil des Finances.

D'Agueſſeau, Conſeiller d'Etat ordinaire, & au Conſeil des Dé-

pêches, & au Conseil Royal de Commerce, Doyen du Conseil.

Trudaine, Conseiller d'Etat ordinaire, & au Conseil Royal, & au Conseil Royal de Commerce, & Intendant des Finances.

Gilbert de Voisins, Conseiller d'Etat ordinaire, & au Conseil des Dépêches.

De Chaumont de la Galaisiere, Conseiller d'Etat ordinaire.

D'Ormesson, Conseiller d'Etat ordinaire, & au Conseil Royal, & au Conseil Royal de Commerce, & Intendant des Finances.

Feydeau de Marville, Conseiller d'Etat ordinaire, & au Conseil Royal.

Le Peletier de Beaupré, Conseiller d'Etat ordinaire.

De Vannolle, Conseiller d'Etat ordinaire.

Camus de Pontcarré de Viarmes, Conseiller d'Etat ordinaire.

Olivier de Senozan, Conseiller d'Etat ordinaire.

Moreau de Beaumont, Conseiller d'Etat, & ordinaire au Conseil Royal de Commerce, & Intendant des Finances.

Bertier de Sauvigny, Conseiller d'Etat ordinaire, & Intendant de la Généralité de Paris.

Trudaine de Montigny, Conseiller d'Etat, & Intendant des Fin.

De Boullongne, Conseiller d'Etat, & ordinaire au Conseil Royal, & Intendant des Finances.

Joly de Fleury, Conseiller d'Etat ordinaire.

Bourgeois de Boynes, Conseiller d'Etat.

Del'Averdy, Ministre d'Etat, Conseiller ordinaire, & au Conseil Royal, Contrôleur Général des Finances, & Conseiller d'honneur au Parlement.

Langlois, Conseiller d'Etat Intendant des Finances.

Boutin, Conseiller d'Etat Intendant des Finances.

Cochin, Conseiller d'Etat Intendant des Finances.

MESSIEURS *de la petite Direction des Finances.*

Le Duc de Praslin, Pair de France, Ministre & Secrétaire d'Etat, & Chef du Conseil des Finances.

D'Aguesseau, Conseiller d'Etat ordinaire, & au Conseil des Dépêches, & au Conseil Royal de Com. Doyen du Conseil.

Trudaine, Conseiller d'Etat ordinaire, & au Conseil Royal, & au Conseil Royal de Commerce, & Intendant des Finances.

Gilbert de Voisins, Conseiller d'Etat ordinaire, & au Conseil des Dépêches.

D'Ormesson, Conseiller d'Etat ordinaire, & au Conseil Royal, & au Conseil Royal de Commerce, & Intendant des Finan.

Feydeau de Marville, Conseiller d'Etat ordinaire, & au Conseil Royal.

Moreau de Beaumont, Conseiller d'Etat, & ordinaire au Conseil Royal de Commerce, & Intendant des Finances.

Trudaine de Montigny, Conseiller d'Etat, & Intendant des Fin.

De Boullongne, Conseiller d'Etat, & ordin. au Conseil Royal, & Intendant des Finances.
Del'Averdy, Ministre d'Etat, Conseiller ordinaire, & au Conseil Royal, Contrôleur Général des Finances, & Conseiller d'honneur au Parlement.
Langlois, Conseiller d'Etat Intendant des Finances.
Boutin, Conseiller d'Etat Intendant des Finances.
Cochin, Conseiller d'Etat Intendant des Finances.
Mrs { Savalete de Magnanville, rue S. Honoré. / Micault d'Harvelay, rue & grange Bateliere. } *Gardes du Trésor Royal.*

BUREAU concernant les affaires des Domaines & Aydes.

MESSIEURS,

D'Agueſſeau, Conseiller d'Etat ordinaire, & au Conseil des Dépêches, & au Conseil Royal de Commerce, Doyen du Conseil.
Trudaine, Conseiller d'Etat ordinaire, & au Conseil Royal, & au Conseil Royal de Commerce, & Intendant des Finances.
Gilbert de Voiſins, Conseiller d'Etat ordinaire, & au Conseil des Dépêches.
De Chaumont de la Galaiſiere, Conseiller d'Etat ordinaire.
D'Ormeſſon, Conseiller d'Etat ordinaire, & au Conseil Royal, & au Conseil Royal de Commerce, & Intendant des Finances.
Feydeau de Marville, Conseiller d'Etat ordinaire, & au Conseil Royal.
Le Peletier de Beaupré, Conseiller d'Etat ordinaire.
Camus de Pontcarré de Viarmes, Conseiller d'Etat ordinaire.
De Senozan, Conseiller d'Etat ordinaire.
Moreau de Beaumont, Conseiller d'Etat, & ordinaire au Conseil Royal de Commerce, & Intendant des Finances.
Bertier de Sauvigny, Conseiller d'Etat ordinaire, & Intendant de la Généralité de Paris.
Trudaine de Montigny, Conseiller d'Etat, & Intendant des Fin.
De Boullongne, Conseiller d'Etat, & ordin. au Conseil Royal, & Intendant des Finances
Joly de Fleury, Conseiller d'Etat ordinaire.
Bourgeois de Boynes, Conseiller d'Etat.
Bignon, Conseiller d'Etat, & Prevôt des Marchands.
Del'Averdy, Ministre d'Etat, Conseiller ordinaire, & au Conseil Royal, Contrôleur Général des Finances, & Conseiller d'honneur au Parlement.
Langlois, Conseiller d'Etat Intendant des Finances.
Boutin, Conseiller d'Etat Intendant des Finances.
Cochin, Conseiller d'Etat Intendant des Finances.

Maîtres des Requêtes, Meſſieurs,

De Montaran, Intendant du Commerce.

Poulletier de la Salle.
Daniel de Pernay.

Inspecteurs Généraux du Domaine.

MM. Freteau, Quai d'Anjou, Isle Notre-Dame.
Gibert, rue Vivienne.
De Comarieu, rue de la grande Truanderie.
Lorry, rue Hautefeuille.

Ce Bureau se tient les Mardis après-midi.

BUREAU pour les affaires des Gabelles, cinq Grosses Fermes, Tailles, & autres affaires des Finances.

MESSIEURS,

D'Agueſſeau, Conſeiller d'Etat ordinaire, & au Conſeil des Dépêches, & au Conſeil Royal de Commerce, Doyen du Conſeil.
Trudaine, Conſeiller d'Etat ordinaire, & au Conſeil Royal, & au Conſeil Royal de Commerce, & Intendant des Finances.
Gilbert de Voiſins, Conſeiller d'Etat ordin. & au Conſeil des Dép.
De Chaumont de la Galaiſiere, Conſeiller d'Etat ordinaire.
D'Ormeſſon, Conſeiller d'Etat ordinaire, & au Conſeil Royal, & au Conſeil Royal de Commerce, & Intendant des Finances.
Feydeau de Marville, Conſeiller d'Etat ordinaire, & au Conſeil Royal.
Le Peletier de Beaupré, Conſeiller d'Etat ordinaire.
De Vanolle, Conſeiller d'Etat ordinaire.
Camus de Pontcarré de Viarmes, Conſeiller d'Etat ordinaire.
Moreau de Beaumont, Conſeiller d'Etat, & ordinaire au Conſeil Royal de Commerce, & Intendant des Finances.
Bertier de Sauvigny, Conſeiller d'Etat ordinaire, & Intendant de la Généralité de Paris.
Trudaine de Montigny, Conſeiller d'Etat, & Intendant des Fin.
De Boullongne, Conſeiller d'Etat, & ordinaire au Conſeil Royal, & Intendant des Finances.
Jolly de Fleury, Conſeiller d'Etat ordinaire.
Bourgeois de Boynes, Conſeiller d'Etat.
De l'Averdy, Miniſtre d'Etat, Conſeiller ordinaire, & au Conſeil Royal, Contrôleur Général des Finances, & Conſeiller d'honneur au Parlement.
Langlois, Conſeiller d'Etat Intendant des Finances.
Boutin, Conſeiller d'Etat Intendant des Finances.
Cochin, Conſeiller d'Etat Intendant des Finances.

Maîtres des Requêtes, Meſſieurs,

Poulletier de la Salle. Dedelay de la Garde. Daniel de Pernay.

Dépôt des Minutes de M. le Comte de Saint-Florentin, Ministre & Secrétaire d'Etat, aux grands Augustins.

M. Ducheſne, *premier Commis*, au Louvre, pavillon de la Reine.

Dépôt de la Maiſon du Roy au vieux Louvre.

M. Charlier, *premier Commis*, quay de l'Ecole.

Dépôt des anciennes Minutes du Conſeil des Finances, & Commiſſions extraordinaires, au Château du vieux Louvre.

Ce Dépôt contient la plus grande partie des anciennes Minutes d'Arrêts du Conſeil, ſurtout en Finances; les Rôles, Baux, Réſultats, Etats au vray, & Comptes de toute eſpece; Jugemens ſur la Nobleſſe, Francs-Fiefs, Recherches des fauſſaires; avec les Productions, les Adjudications des Domaines du Roy; la Régie des Biens des Religionnaires fugitifs, le Terrier de Bretagne, les Chambres de Juſtice, & différentes Commiſſions extraordinaires.

Gardes & Dépoſitaires, Meſſieurs,

Pierron, Doyen des Subſtituts de M. le Procureur Général, rue du Roy de Sicile.

Cocquelay de Chauſſepierre, Avocat au Parlement, rue des deux Portes S. Severin.

Hémart, rue de la Comédie Françoiſe.
Mongni, montagne Ste Genevieve, aux maiſons de Navarre.
} *Commis audit Dépôt.*

Le dépôt eſt ouvert les mardi & vendredi, depuis neuf heures juſqu'à une heure.

Dépôt des Minutes des Conſeils de Lorraine. Garde & Dépoſitaire, M. Cochin, Avocat au Parlement, rue Hautefeuille, au coin de la rue des Poitevins.

Ce Dépôt eſt ouvert en ſa maiſon les lundi & mercredi de relevée, depuis trois heures juſqu'à ſix.

Dépôt des anciennes Minutes du Conſeil d'Etat Privé du Roy.

Ce dépôt, chez MM. les Chanoines Réguliers de Ste Croix de la Bretonnerie, eſt ouvert le Lundi, le Mercredi & le Samedi, depuis neuf heures juſqu'à midi.

M. Gourdain, *Secrétaire Greffier dudit Conſeil*, rue & Iſle S. Louis.

Le St Gagniard, *Commis pour les Expéditions du Conſeil, & dudit Dépôt*, rue St Antoine, petit Cloitre Ste Catherine.

COMMISSIONS Extraordinaires du Conſeil.

I. BUREAU. Pour les Affaires du Commerce.

MESSIEURS,

LE Duc de Choiſeul, Pair de France, Miniſtre & Sec. d'Etat.
Le Duc de Praſlin, Pair de France, Miniſtre & Secrétaire d'Etat, & Chef du Conſeil des Finances.

Le Comte de Saint-Florentin, Miniſtre & Secrétaire d'Etat.
D'Agueſſeau, Conſeiller d'Etat ordinaire, & au Conſeil des Dépêches, & au Conſeil Royal de Commerce.
Trudaine, Conſeiller d'Etat ordinaire, & au Conſeil Royal, & au Conſeil Royal de Commerce, & Intendant des Finances.
Chaumont de la Galaiſiere, Conſeiller d'Etat ordinaire.
D'Ormeſſon, Conſeiller d'Etat ordinaire, & au Conſeil Royal, & au Conſeil Royal de Commerce, & Intendant des Finances
Feydeau de Marville, Conſeiller d'Etat ordinaire, & au Conſeil Royal.
Moreau de Beaumont, Conſeiller d'Etat, & ordinaire au Conſeil Royal de Commerce, & Intendant des Finances.
Bertier de Sauvigny, Conſeiller d'Etat ordinaire, & intendant de la Généralité de Paris.
Trudaine de Montigny, Conſeiller d'Etat, & Intendant des Fin.
De Boullongne, Conſeiller d'Etat, & ordinaire au Conſeil Royal, & Intendant des Finances.
Bertin, Miniſtre & Secretaire d'Etat.
Del'Averdy, Miniſtre d'Etat, Conſeiller ordinaire, & au Conſeil Royal, Contrôleur Général des Finances, & Conſeiller d'honneur au Parlement.
Langlois, Conſeiller d'Etat Intendant des Finances.
Boutin, Conſeiller d'Etat Intendant des Finances.
De Sartine, Conſeiller d'Etat, & Lieutenant Général de Police.

MESSIEURS,

Boula de Quincy, Maître des Requêtes, & Intendant du Comm.
De Montaran, Maître des Requêtes, & Intendant du Comm.
De Cotte, Maître des Requêtes, & Intendant du Commerce.
De Vilevault, Maître des Requêtes, & Intendant du Commerce extérieur & maritime.
De Montaran fils, *en ſurvivance de M. ſon pere.*
De Bacalan, Maître des Requêtes, & Intendant du Commerce.
M. Legrand, *Secretaire*, rue Vivienne, près la Bourſe.

II. BUREAU, Pour l'aliénation des Domaines réunis.

MESSIEURS,

Trudaine, Conſeiller d'Etat ordinaire, & au Conſeil Royal, & au Conſeil Royal de Commerce, & Intendant des Finances.
D'Ormeſſon, Conſeiller d'Etat ordinaire, & au Conſeil Royal, & au Conſeil Royal de Commerce, & Intendant des Finances.
Moreau de Beaumont, Conſeiller d'Etat, & ordinaire au Conſeil Royal de Commerce, & Intendant des Finances.
Trudaine de Montigny, Conſeiller d'Etat, & Intendant des Fin.

De

De Boullongne, Conseiller d'Etat, & ordinaire au Conseil Royal, & Intendant des Finances.
De l'Averdy, Ministre d'Etat, Conseiller ordinaire, & au Conseil Royal, Contrôleur Général des Finances, & Conseiller d'honneur au Parlement.
Langlois, Conseiller d'Etat Intendant des Finances.
Boutin, Conseiller d'Etat Intendant des Finances.
Cochin, Conseiller d'Etat Intendant des Finances.

Inspecteurs Généraux du Domaine, voyez ci-devant page 158.

Thurin, *Greffier*, rue Michel-Comte.

III. BUREAU. Pour juger les contestations au sujet des Pensions d'Oblats, ou de religieux laïcs, Immeubles, Droits, Privilèges, Immunités & Possessions appartenans à l'Hotel Royal des Invalides & à l'Ecole R. Militaire; la Régie des Cartes, & les appels des Ordonnances des Sieurs Intendans au sujet desdites contestations.

MESSIEURS,

Le Duc de Choiseul, Pair de France, Ministre & Secrétaire d'Etat.
Camus de Pontcarré de Viarmes, Conseiller d'Etat ordinaire.
De Senozan, Conseiller d'Etat ordinaire.
Bertier de Sauvigny, Conseiller d'Etat ordinaire, & Intendant de la Généralité de Paris.
Joly de Fleury, Conseiller d'Etat ordinaire.

Maîtres des Requêtes, Messieurs,

De Cotte, Intendant du Comm. — Bertier.
De Vilevault, Intendant du Comm. extérieur & maritime. — Chardon.

M. d'Outremont, Avocat au Parlement, *Procureur Général de la Commission*, rue des Poitevins, hôtel de Mégrigny.
Desjobert, *chargé des poursuites & recouvr.* rue des gr. Augustins.
Bretton, *Greffier*, place du Chevalier du Guet.

IV. BUREAU. Pour les Œconomats, & Comptes des Commis à la Régie des Biens des Religionnaires fugitifs.
Et pour plusieurs Affaires particulières renvoyées à ce Bureau.

MESSIEURS,

D'Aguesseau, Conseiller d'Etat ordinaire, & au Conseil des Dépêches, & au Conseil Royal de Commerce, Doyen du Conseil.
Camus de Pontcarré de Viarmes, Conseiller d'Etat ordinaire.
Bourgeois de Boynes, Conseiller d'Etat.
Ogier, Conseiller d'Etat.

Maîtres des Requêtes, Messieurs.

Saunier.
De Vilevault, Intendant du Comm. extérieur & maritime.
Esmangart.
Thiroux de Crosne.
Brochet de Saint-Prest.
Bertier.
Meulan d'Ablois.
Guéau de Reverseaux.
Le Noir.

M. Esmangart, Maître des Requêtes & *Procureur Général de la Commission.*

Moriceau de la Barre, *Greffier*, rue des Srs Peres.

V. BUREAU. Pour la représentation & examen des Titres des Propriétaires des Droits de Péages, Passages, Pontonages, Travers, & autres qui se perçoivent sur les Ponts & Chaussées, Chemins, & Rivieres navigables, & Ruisseaux y affluans, dans toute l'étendue du Royaume.

Et pour plusieurs Affaires particulieres renvoyées à ce Bureau.

MESSIEURS,

D'Agueſſeau, Conseiller d'Etat ordinaire, & au Conseil des Dépêches, & au Conseil Royal de Commerce, Doyen du Conseil.
Feydeau de Marville, Conseiller d'Etat ordinaire, & au Conseil Royal.
Camus de Pontcarré de Viarmes, Conseiller d'Etat ordinaire.
Bertier de Sauvigny, Conseiller d'Etat ordinaire, & Intendant de la Généralité de Paris.
Bourgeois de Boynes, Conseiller d'Etat.

Maîtres des Requêtes, Messieurs,

Saunier.
Lescalopier de Nourar.
Daniel de Pernay.
Brochet de Vérigny.
Chaillon de Jonville
Boudouin du Guémadeuc.
Douet de la Boullaye.
Chardon.
De Bacalan, Intendant du Commerce.

M. Daniel de Pernay, Maître des Requêtes, & *Procureur Général de la Commission.*

Dupont, *Greffier*, rue du grand Chantier.

VI. BUREAU. Pour les contestations concernant les payemens en Ecritures & Comptes en Banque.

POUR la reddition des Comptes des Traitez & Affaires extraordin.

ET pour les Affaires particulieres renvoyées à ce Bureau.

MESSIEURS,

D'Agueſſeau, Conseiller d'Etat ordinaire, & au Conseil des Dépêches, & au Conseil Royal de Commerce, Doyen du Conseil.
Gilbert de Voisins, Conseiller d'Etat ordinaire, & au Conseil des Dépêches.

Le Peletier de Beaupré, Conseiller d'Etat ordinaire.
Camus de Pontcarré de Viarmes, Conseiller d'Etat ordinaire.

Maîtres des Requêtes, Messieurs,

Merault de Villeron.
Esmangart.
Daniel de Pernay.
Thiroux de Crosne.
Brochet de Vérigny.
Douet de la Boullaye.
Choppin d'Arnouville.

Les Affaires qui étoient portées au Bureau établi pour les Offres en Billets de Banque, sont communiquées aux mêmes Commissaires, pour être jugées par Arrêts du Conseil, qui sont expédiés par les Greffiers du Conseil.

Moriceau de la Barre, *Greffier*, rue des Sts Peres.

VII. BUREAU. Pour les Affaires des Vivres de Terre & de Marine, Etapes, Fourages, Lits d'Hopitaux & de Garnison. Et pour plusieurs Affaires particulieres renvoyées à ce Bureau.

MESSIEURS,

D'Agueſſeau, Conseiller d'Etat ordinaire, & au Conseil des Dépêches, & au Conseil Royal de Commerce, Doyen du Conseil.
D'Ormesson, Conseiller d'Etat ordinaire, & au Conseil Royal, & au Conseil Royal de Commerce, & Intendant des Finances.
Bertier de Sauvigny, Conseiller d'Etat ordinaire, & Intendant de la Généralité de Paris.

Maîtres des Requêtes, Messieurs,

Saunier.
Lescalopier de Nourar.
Thiroux de Crosne.
Brochet de Vérigny.
Brochet de Saint-Preſt.
Bertier.
Choppin d'Arnouville.
Chardon.
Guerier de Bezance.

Moriceau de la Barre, *Greffier*, rue des Sts Peres.

VIII. BUREAU. Pour les conteſtations au ſujet des Actions de la Compagnie des Indes, & des Conceſſions de terres à la Louiſiane, accordées par ladite Compagnie, & Aſſociez auſdites Conceſſions. Et pour les Affaires particulieres renvoyées à ce Bureau.

MESSIEURS,

Feydeau de Marville, Conseiller d'Etat ordinaire, & au Conseil Royal.
Joly de Fleury, Conseiller d'Etat ordinaire.

Maîtres des Requêtes, Messieurs,

Saunier.
L'Escalopier de Nourar.
Poulletier de la Salle.
De la Garde.
De Vilevault, Intendant du Comm extérieur & maritime.
Esmangart.
Daniel de Pernay.

Chaillon de Jonville. Caze de la Bove
Douet de la Boullaye. Guerier de Bezance.

Breſſon, *Greffier*, place du Chevalier du Guet.

IX. BUREAU. Pour juger en dernier reſſort toutes les demandes & conteſtations dans leſquelles la Compagnie des Indes ſera Partie, les conteſtations nées & à naître concernant les Billets provenus de différens Emprunts faits ſur des Actions de ladite Compagnie.

Et pour pluſieurs Affaires renvoyées à ce Bureau, & la vérification des Titres des Droits maritimes.

MESSIEURS,

Trudaine, Conſeiller d'Etat ordinaire, & au Conſeil Royal, & au Conſeil Royal de Commerce, & Intendant des Finances.
De Vanolles, Conſeiller d'Etat ordinaire.
Bertier de Sauvigny, Conſeiller d'Etat ordinaire, & Intendant de la Généralité de Paris.
Trudaine de Montigny, Conſeiller d'Etat, & Intendant des Fin.

Maîtres des Requêtes, Meſſieurs,

Merault de Villeron. Chaillon de Jonville.
De Montaran, Intend. du Com. Bertier.
De Vilevault, Intendant du Comm. extérieur & maritime. Caze de la Bove.
Guéau de Réverſeaux.
Daniel de Pernay.

M. Guéau de Réverſeaux, Maitre des Requêtes, & *Procureur Général de la Commiſſion, pour la vérification des Titres des Droits maritimes.*

Thurin, *Greffier*, rue Michel Comte.

X. BUREAU. Pour les liquidations des dettes des Communautez, Arts & Métiers de Paris, Examen & Réviſion de leurs Comptes depuis 1689.

Et pour pluſieurs Affaires particulieres renvoyées à ce Bureau.

M. Feydeau de Marville, Conſeiller d'Etat ordinaire, & au Conſeil Royal.
M. Joly de Fleury, Conſeiller d'Etat ordinaire.

Maîſtres des Requêtes, Meſſieurs,

Poncher. Daniel de Pernay.
Saunier. Brochet de Saint Preſt.
De Montaran, Intend. du Com. Bertier.
Pouletier de la Salle. Guéau de Réverſeaux.
De la Garde. Chardon.
De Cotte, Intend. du Comm. De Bacalan, Intend. du Comm.

M. le Lieutenant Général de Police, *Procureur Général de la Commiſſion*, rue neuve St Auguſtin.

Breſſon, *Greffier*, place du Chevalier du Guet.

XI. BUREAU, établi par Lettres Patentes du Roy du 17 Janvier 1736, pour la confection d'un Terrier général des Domaines de Verſailles, Marly, Saint-Germain en Laye, & Meudon; & pour le jugement des demandes & conteſtations qui ſeroient formées à ce ſujet.

MESSIEURS,

Trudaine, Conſeiller d'Etat ordinaire, & au Conſeil Royal, & au Conſeil Royal de Commerce, & Intendant des Finances.
Gilbert de Voiſins, Conſeiller d'Etat ordinaire, & au Conſeil des Dépêches.
D'Ormeſſon, Conſeiller d'Etat ordinaire, & au Conſeil Royal, & au Conſeil Royal de Commerce, & Intendant des Finances.
De Boullongne, Conſeiller d'Etat, & ordinaire au Conſeil Royal, & Intendant des Finances.

Maîtres des Requêtes, Meſſieurs,

Doublet de Perſan. Thiroux de Croſne.

M. Hemin, *Procureur général de la Commiſſion*, Procureur du Roy à Verſailles.
Thurin, *Greffier*, rue Michel-Comte.

XII. BUREAU pour le ſoulagement des Maiſons & Communautez de Filles Religieuſes dans tout le Royaume.

M. le Cardinal de Luynes, rue S. Dominique S. Germain.
M. l'Archevêque de Cambray, à l'Arſenal.
M. l'Evêque de Senlis, rue Pot de-fer, près le petit Luxembourg.
M. l'Evêque d'Auxerre, rue du Cherchemidi.

Maîtres des Requêtes, Meſſieurs,

De Cotte, Intend. du Comm. Brochet de Saint Breſt.
Eſmangart. Baudouin du Guémadeuc.

Dupont, *Greffier*, rue du grand Chantier.
M. Bourgauld du Coudray, *Payeur, Tréſorier des ſecours accordez par le Roy aux Communautez Religieuſes*, rue Coquillere.
Dupré, *Garde des Archives de la Commiſſion*, rue Galande, place Maubert.

XIII. BUREAU. Pour la liquidation des dettes du Canada.

M. Feydeau de Marville, Conſeiller d'Etat ordinaire, & au Conſeil Royal.

Maîtres des Requêtes, Meſſieurs,

D'Aine. Thiroux de Croſne.
De Cotte, Intend. du Comm. Douet de la Boullaye.
De Vilevault, Intendant du Comm. extérieur & maritime. Meulan d'Ablois.
Eſmangart. Caze de la Bove.
Chardon.

Breſſon, *Greffier*, place du Chevalier du Guet.

XIV. BUREAU. Pour la liquidation des Offices sur les Cuirs, supprimés par Edit du mois d'Aoust 1759, la liquidation des Offices municipaux supprimés par Edits des mois d'Août 1764, & Mai 1765, & l'examen des demandes en indemnité, conformément à la Déclaration du 21 Novembre 1763, & en exécution de l'Arrêt du Conseil du 20 Février 1764.

M. Moreau de Beaumont, Conseiller d'Etat, & ordinaire au Conseil Royal, & au Conseil Royal de Comm. & Int. des Fin.
M. de Boullongne, Conseiller d'Etat, & ordinaire au Conseil Royal, & Intendant des Finances.
M. Bourgeois de Boynes, Conseiller d'Etat.
M. Langlois, Conseiller d'Etat Intendant des Finances.

Maîtres des Requêtes, Messieurs,

De la Garde.
De Vilevault, Intendant du Comm. extérieur & maritime.
Esmangart.
Thiroux de Crosne.
Brochet de Vérigny.
Chaillon de Jonville.
Meulan d'Ablois.
Le Noir.
Courtois de Minut.

Dupont, *Greffier*, rue du grand Chantier.

COMMISSION des Finances établie par la Déclaration du 21 Novembre 1763, & Lettres-Patentes du 28 du même mois.

M. Dagueſſeau, Conseiller d'Etat ordinaire, & au Conseil des Dépêches, & au Conseil Royal de Commerce, Doyen du Conseil, rue S. Dominique, Faub S. Germ. près les Jacobins.
M. Trudaine, Conseiller d'Etat ordinaire, & au Conseil Royal des Finances, & au Conseil Royal de Commerce, & Intendant des Finances, rue des vieilles Audriettes.
M. Gilbert de Voisins, Conseiller d'Etat ordinaire, & au Conseil des Dépêches, rue de Seine, Faubourg S. Germain.
M. d'Ormesson, Conseiller d'Etat ordinaire, & au Conseil Royal, & au Conseil Royal de Commerce, & Intendant des Finances, rue St Antoine, Hôtel d'Ormesson.
M. Moreau de Beaumont, Conseiller d'Etat, & ordinaire au Conseil Royal, & au Conseil Royal de Commerce, & Intendant des Finances, rue Vivienne.
M. Trudaine de Montigny, Conseiller d'Etat, & Intendant des Finances, rue des vieilles Audriettes.
M. de Boullongne, Conseiller d'Etat, & ordinaire au Conseil Royal, & Intendant des Finances, rue St Honoré, vis-à-vis les Jacobins.
M. Del'Averdy, Ministre d'Etat, Conseiller ordinaire, & au Conseil Royal, Contrôleur Général des Finances, & Con-

seiller d'honneur au Parlement, rue neuve des petits Champs, hôtel du Controlle Général.

M. Langlois, Conseiller d'Etat Intendant des Finances.

M. Cochin, Conseiller d'Etat Intendant des Finances.

M. l'Abbé Terray, Conseiller en la Grand'Chambre du Parlement, rue de Richelieu, près le Boulevard.

M. le Président Rolland, Président de la Ire des Requêtes du Palais, quai des Miramionnes

M. Perrotin de Barmond, Maitre des Comptes, vieille rue du Temple, au-dessus de l'Egoût.

M Bizeau, Maitre des Comptes, rue des Lyons S. Paul.

M. Dionis du Séjour, Conseiller à la Cour des Aydes, rue Ste Avoie, vis-à-vis la rue du Plâtre.

M. Leschaslier de Mery, Conseiller à la Cour des Aydes, quai de Bourbon, île S Louis.

M. Thurin, *Greffier*, rue Michel-Comte.

COMMISSION établie par Arrêt du Conseil d'Etat du 31 Juillet 1766, pour l'examen des Réguliers, conformément à l'Arrêt du Conseil du 23 Mai précédent.

COMMISSAIRES GÉNÉRAUX. MESSIEURS,

L'Archevêque Duc de Reims, *Président*, rue Taranne.

D'Aguesseau, Conseiller d'Etat ordinaire, & au Conseil des Dépêches, & au Conseil Royal de Commerce, Doyen du Conseil, rue S. Dominique, près les Jacobins.

Gilbert de Voisins, Conseiller d'Etat ordinaire, & au Conseil des Dépêches, rue de Seine, Faubourg S. Germain

D'Ormesson, Conseiller d'Etat ordinaire, & au Conseil Royal, & au Conseil Royal de Commerce, & Intendant des Finances, rue S. Antoine.

Joly de Fleury, Conseiller d'Etat ordinaire, rue Feydeau.

Bourgeois de Boynes, Conseiller d'Etat, rue Culture Ste Cath.

L'Archevêque d'Arles, rue des vieilles Tuileries.

L'Archevêque de Bourges, rue S. Benoit.

L'Archevêque de Narbonne, rue du Bacq.

L'Archevêque de Toulouse, *Rapporteur*, place de Vendôme.

Thurin, *Greffier*, rue Michel-Comte.

Secrétaire général de la Commission.

M. Thieriot, Avocat en Parlement, place de Vendôme.

Théologiens choisis par la Commission. Messieurs,

Riballier, Grand-Maitre du Collége Mazarin.

Le Gros, Chanoine de la Sainte-Chapelle, cour du Palais.

Buret, Professeur de Théologie au Collége de Navarre, rue Bordet, au Collége de Boncours.

De Vermont, Bibliothécaire au Collége Mazarin.

Avocats choisis par la Commission. Messieurs,

Cochin, rue Hautefeuille.
Pialés, rue Perdue, Place Maubert.
Jaget, rue des Prouvaires.
Vulpian, rue Christine.

Contrôleur des Bons d'Etats du Conseil.

1761 M. Boucher, Avocat aux Conseils, & Secrétaire du Roy, rue Poupée.

Greffiers des Commissions extraordinaires du Conseil.

Ils ont seuls le droit d'expédier les Jugemens rendus dans toutes les Commissions Extraordinaires, & tous Actes dépendans desd. Commissions & de tous autres Commissaires du Conseil.

MESSIEURS,

THurin, *Doyen*, Avocat en Parlement, rue Michel-Comte.
Bression, Place du Chevalier du Guet.
Moriceau de la Barre, Avocat en Parlement, rue des Srs Peres, vis-à-vis la rue S. Dominique Faubourg S. Germain.
Du Pont, Avocat en Parlement, rue du grand Chantier au Mar.

CHANCELIERS Gardes des Sceaux de France, depuis 987 jusqu'à 1737 Voyez l'Edition de 1758, pages 131 à 135.

1750 Guillaume de Lamoignon, *Chancelier.*
1750 Jean-Baptiste de Machault, *Garde des Sceaux*, jusqu'au 29 Janvier 1757.
1757 LE ROY, depuis le 14 Mars, jusqu'au 15 Octobre 1761
1761 Nicolas René Berryer, jusqu'au 15 Août 1762.
1762 Paul Esprit Feydeau de Brou, 28 Septembre, jusqu'au 4 Octobre 1763.
1763 René-Charles de Maupeou, Vice-Chancelier Garde des Sceaux.

Secrétaires d'Etat, depuis que ce titre leur a été accordé en 1547, *Voyez* l'Edition de 1763, *page* 161.

MAISTRES DES REQUESTES.

MESSIEURS,

1717 POncher, Conseiller d'Etat ordin. *Doyen des Doyens, & Doyen du Quartier de Juillet.*
1726 Fargès de Polisy.
1732 Delpech de Forty, *Doyen du Quartier d'Avril.*
1733 Saunier.

1739 Boula de Quincy, *Doyen du Quartier d'Octobre.*
1739 Lescalopier de Nourar.
1739 Merault de Villeron, *Doyen du Quartier de Janvier.*
1740 Thoynard de Jouy.
1743 De Montarran.
1744 Dufour de Villeneuve.
1745 Poulletier de la Salle.
1749 Le Févre de Caumartin
1749 De la Corée.
1749 Pajot de Marcheval.
1749 De Chaumont de la Galaiziere.
1751 Dedelay de la Garde.
1753 De Gourgues.
1753 Turgot.
1753 Rouillé d'Orfeuil.
1753 Amelot de Chaillou.
1754 Doublet de Persan.
1754 Le Peletier de Mortfontaine.
1755 De Flesselles.
1755 Depont.
1755 Du Pré de Saint-Maur.
1756 Dupleix de Bacquencourt.
1756 Fargès.
1757 Taboureau des Reaux.
1757 De Guignard de Saint-Priest.
1757 D'Aine.
1758 De Cotte.
1759 Duclauzel.
1759 Astruc.
1759 De Vilevault.
1759 Journet.
1759 D'Agay de Mutigney.
1760 De Montyon.
1760 Foulon.
1761 Esmangart.
1761 Daniel de Pernay.
1761 Thiroux de Crosne.
1762 Brochet de Verigny.
1762 Brochet de Saint-Prest.
1762 Chaillon de Jonville.
1762 Baudouin du Guémadeuc
1762 Douet de la Boullaye.
1763 Bertier.
1764 Choppin d'Arnouville.
1764 Senac de Meilhan.
1764 De Clugny.
1764 Meulan d'Ablois.
1765 De Calonne.
1765 Case de la Bove.
1765 Gueau de Reverseaux.
1765 Le Noir.
1765 Jullien.
1765 Chardon.
1765 Tolozan.
1766 Guyot de Chenisot.
1766 De Bacalan.
1766 Raymond de Saint-Sauveur.
1766 Guerrier de Bezance.
1766 Courtois de Minut.
1767 Lambert.
1767 De Vin de Gallande.

Maîtres des Requêtes en quartier aux Requêtes de l'Hotel, Octob. Novemb. & Décemb. & au Conseil Privé du Roy,

JANVIER, FE'VRIER, MARS.

MESSIEURS,

PONCHER, Conseiller d'Etat ordinaire, *Doyen des Doyens des Maîtres des Requêtes*, rue Mâtignon.
Merault de Villeron, *Doyen*, à Villeron, près Louvres.

Poulletier de la Salle, rue Culture Ste Catherine.
De la Garde, rue de Verneuil, Faubourg S. Germain.
De Gourgues, * Intendant à *Montauban.*
Turgot, * Intendant à *Limoges.*
Rouillé d'Orfeuil, * Intendant *à Châlons en Champagne.*
Depont, * Intendant *à Moulins.*
Taboureau des Reaux, * Intendant *à Valenciennes.*
Esmangart, rue du Bacq, au coin de la rue S. Dominique.
Thiroux de Crosne, Adjoint à l'Intendance *de Rouen*, rue du grand Chantier.
Brochet de Saint-Prest, rue des Tournelles au Marais.
Douet de la Boullaye, rue de Cléry ; *à Pâques*, rue Vivienne.
De Clugny, Intendant de la Marine, *à Brest.*
Meulan d'Ablois, rue & près les Capucines.
Case de la Bove, rue Thérese, butte S. Roch.
Le Noir, rue Ste Avoie, hôtel de Mesme.

Aux Requêtes de l'Hotel, Janvier, Février & Mars; & au Conseil Privé du Roy,

AVRIL, MAY, JUIN.

MESSIEURS,

PONcher, Conseiller d'Etat ordinaire, *Doyen des Doyens des Maîtres des Requêtes.*
Delpech de Forty, *Doyen*, rue de Richelieu.
Dufour de Villeneuve, Lieutenant Civil, rue Culture Sainte Catherine.
Le Févre de Caumartin, * Intendant *en Flandres & Artois.*
Pajot de Marcheval, * Intendant à *Grenoble.*
Amelot de Chaillou, * Intendant de *Bourgogne.*
Doublet de Persan, rue des Petits Augustins, Faubourg S. Germain.
Du Pré de Saint-Maur, * Intendant *à Bourges.*
Ducluzel, * Intendant *à Tours.*
Astruc, rue S. Thomas du Louvre.
Foulon, rue Vivienne.
De Calonne, * Intendant *à Metz.*
Jullien, * Intendant *à Alençon.*
Chardon, rue Sainte Apolline, porte S. Denis.
Tolozan, rue des Filles S. Thomas.
De Bacalan, Intendant du Commerce, rue S. Thomas du Louvre.
Guerrier de Bezance, quai de Bourbon île S. Louis.
Courtois de Minut, rue neuve Saint Eustache.

Aux Requêtes de l'Hotel, Avril, May & Juin; & au Conseil Privé du Roy,

JUILLET, AOUST, SEPTEMBRE.

MESSIEURS,

PONcher, Conseiller d'Etat ordinaire, *Doyen des Doyens & du Quartier de Juillet.*
Fargès de Polisy, rue des bons Enfans.
Sauhier, place Royale.
L'Escalopier de Nourar, rue des francs Bourgeois, au Marais.
Thoynard de Jouy, rue du petit Vaugirard.
De Montaran, Intendant du Commerce, rue de Touraine, au Marais.
De Chaumont de la Galaysiere, * Intendant *en Lorraine.*
Le Peletier de Mortfontaine, * Intendant *à Soissons.*
De Flesselles, * Intendant *à Lyon.*
Fargès, * Intendant *à Bordeaux.*
Brochet de Verigny, rue de l'Echarpe, place Royale.
Baudoüin du Guémadeuc, cloitre Notre-Dame.
Choppin d'Arnouville, quai de Bourbon, île S. Louis.
Guyot de Chenizot, rue de Richelieu, près la fontaine.
De Vin de Gallande, rue neuve S. Merry.

Aux Requêtes de l'Hotel, Juillet, Aoust & Septembre; & au Conseil Privé du Roy,

OCTOBRE, NOVEMBRE, DECEMBRE.

MESSIEURS,

PONcher, Conseiller d'Etat ordinaire, *Doyen des Doyens des Maîtres des Requêtes.*
Boula de Quincy, *Doyen*, Intendant du Commerce, rue neuve S. François.
De la Coré, * Intendant *en Franche-Comté.*
Dupleix de Bacquencourt, * Intendant *à Amiens.*
De Guignard de Saint-Priest, * Intendant *en Languedoc.*
D'Aine, * Intendant de *Bayonne.*
De Cotte, Intendant du Commerce, aux Galeries du Louvre.
De Vilevault, Intendant du Commerce extérieur & maritime, rue S. Marc.
Journet, * Intendant *à Auch.*
D'Agay de Mutigney, * Intendant *en Bretagne.*
De Montyon, * Intendant *en Auvergne.*

Daniel de Pernay, rue Charlot, au Marais.
Chaillon de Jonville, place Royale.
Bertier, rue de Vendôme.
Senac de Meilhan, * Intendant *à la Rochelle.*
Gueau de Reverſeaux, rue de Vaugirard, près la cour des font.
Raymond de Saint-Sauveur, rue de Richelieu, près la fontaine.
Lambert, rue Chriſtine.

REQUESTES DE L'HOTEL.

Gens du Roy, Meſſieurs,

1762 Genée de Brochot, *Procureur Général*, rue du Temple, vis-à-vis la rue Courtauvilain.
1762 Boucault, *Avocat Général*, r^e Poiſſonniere, près la r^e Bergere.
1762 Huet de Thumery, *Subſtitut*, rue de la Tixéranderie, vis-à-vis la rue des deux Portes,
Me Baron, *Greffier-Garde-Scel des Requêtes ordinaires de l'Hôtel*, rue & près S. Jacques du Hautpas.
Me Deforge, fils, *principal Commis du Greffe*, rue du petit Bourbon S Sulpice.
M. Deforge, pere, *Commis des Decrets*, rue des Cordeliers.

Huiſſiers des Requêtes de l'Hôtel, Maiſtres,

Billetou, *Doyen*, rue des Coquilles, près la Greve.
Le Camus, rue Serpente.
Navet, *Synd.* r^e de la Bucherie.
Maillard, rue des deux Boules.
Ragon, rue de Viarmes.
Paris, rue neuve St Auguſtin, Hôtel de Richelieu.
Dufreſne, rue des deux Ponts, île S. Louis.

Sécretaires, Greffiers, & autres Officiers du Conſeil, MESSIEURS,

Quartier de Janvier.

1748 Bergeret, *Sécretaire des Finances*, rue de Vendôme, au Marais. Son Bureau, rue du Temple, au coin du Boulevart.
1766 Chazelle, *Sécretaire & Greffier du Conſeil Privé*, rue Tranſnonain.
Cottin, *Commis en Chef*, rue Quinquempoix.
. . . . . *Greffier Garde-Sacs*, rue . . . . .
Vernon, *Commis pour les Expéditions du Conſeil*, rue S. Joſeph, au coin de la rue du Gros Chenet.

Quartier d'Avril.

1723 De Vougny, *Sécretaire des Finances*, rue du grand Chantier.
1766 Laurent, *Sécretaire & Greffier du Conſeil Privé*, rue des deux Portes S. Sauveur.
. . . . *Commis en Chef*, rue . . . . . .
Boucher de S. Sauveur, *Greffier Garde-Sacs*, rue Mauconſeil, près la rue S. Denis.
Gagniard, *Commis pour les Expéditions du Conſeil*, rue St Antoine, petit Cloître Ste Catherine.

Quartier de Juillet.

Goujon, *Sécretaire des Finances.* L'éxercice par M. de Vougny, auſſi Sécretaire des Finances, rue du grand Chantier.

. . . . . *Sécrétaire & Greffier du Conſeil Privé*, rue . . . .

Beaugendre, *Commis en Chef*, rue de Surêne, Fauxbourg St Honoré, vis-à-vis le Couvent.

Pillas, *Greffier Garde-Sacs*, rue Michel-le-Comte, près le Luthier.

Vernon, *Commis pour les Expéditions du Conſeil*, rue S. Joſeph, au coin de la rue du gros Chenet.

Quartier d'Octobre.

De Vougny, *Sécretaire des Finances commis par Arreſt du Conſeil à l'exercice du ſieur Eynard de Ravanne*, rue du grand Chantier.

1754 Gourdain, *Sécretaire & Greffier du Conſeil Privé*, rue & iſle S. Louis.

Garendey, *Commis en Chef*, place de l'Eſtrapade, attenant la rue des Poſtes.

Beville, *Greffier Garde-Sacs*, rue du Cimetiere Saint André.

Gagniard, *Commis pour les Expéditions du Conſeil*, rue St Antoine, petit Cloitre Ste Catherine.

MAISTRES DES REQUESTES HONORAIRES,

Anc. req. MESSIEURS,

1711 Gilbert de Voiſins, Conſeiller d'Etat ordinaire, & au Conſeil des Dépêches, rue de Seine, Faub. S. Germ.

1719 Pajot, rue & cloitre de la Couture Ste Catherine.

1719 De Chaumont de la Galayſiere, Conſeiller d'Etat ordinaire, quai des Théatins.

1722 Dodart, ci-devant Intendant à Bourges, rue . . . .

1722 De Vanoilles, Conſ. d'Etat ordin. rue du grand Chantier.

1724 De la Briffe d'Amilly, premier Préſident du Parlement de Bretagne.

1726 Canus de Pontcarré de Viarmes, Conſeiller d'Etat ordinaire, ancien Prevôt des March. rue & près le Pal. Bourb.

1726 Durey de Noinville, Préſident Honoraire au Grand Conſeil, rue d'Orleans, au Marais.

1727 D'Aguelleau, Conſeiller d'Etat ordinaire, & au Conſeil des Dépêches, & au Conſeil Royal de Commerce, Doyen du Conſeil, rue S. Dominique S. Germain.

1727 Trudaine, Conſeiller d'Etat ordinaire, & au Conſeil Royal, & au Conſeil Royal de Commerce, & Intendant des Finances, rue des vieilles Audriettes.

1731 Méliand, Conſeiller d'Etat, rue des Blancs-manteaux.

1733 D'Ormeſſon, Conſeiller d'Etat ordinaire, & au Conſeil Royal, & au Conſeil Royal de Commerce, & Intendant des Finances, rue St Antoine.
1735 Maſlon de Bercy, rue de Thorigny, au Marais.
1736 Feydeau de Marville, Conſeiller d'Etat ordinaire, & au Conſeil Royal, rue de Verneuil.
1736 Amelot, rue de Sorbonne.
1738 Savalete de Magnanville, rue St Honoré, au-deſſus des Jac.
1740 Thiroux, rue Courtauvillain.
1741 L'Abbé de Caraman, cloitre Notre Dame.
1742 De Blair de Boiſemont, Intendant en Alſace.
1742 Baillon, rue Jacob.
1742 Peirenc de Moras, Miniſtre d'Etat, rue du Regard, F.S.G.
1743 Joly de Fleury, Conſeiller d'Etat ordinaire, rue Feydeau.
1743 Terray de Roſieres, Procureur Géneral de la Cour des Aydes, rue de Jouy, Hôtel d'Aumont.
1745 Orceau de Fontette, Intendant à Caen,
1745 De Guignard de Saint-Prieſt, Conſeiller d'Etat, rue du Colombier, près l'Abbaye.
1748 De Berulle, Ier Préſident du Parlement de Grenoble.
1749 Boutin, Conſeiller d'Etat Intendant des Finances, rue Vivienne.
1750 De Boullongne, Conſeiller d'Etat, & ordinaire au Conſeil Royal, & Int. des Fin. rue S. Hon. vis-à vis les Jacobins.

Députés des Villes pour le Commerce. } *Voyez le* Supplément.
Gardemeuble de la Couronne. }

CHEFS ET PREMIERS COMMIS DES BUREAUX.

Aux Départemens de MONSIEUR

LE COMTE DE SAINT-FLORENTIN.

MESSIEURS,

MEſnard de Cleſle, toutes les Expéditions des Proviſions & Brevets des Grands Officiers & autres de la Maiſon du Roy & des Enfans de France : les Etats & Ordonnances des Penſions & Gratifications de la Cour : les Expéditions des Lettres de Conſeillers d'Etat : les affaires générales du Clergé : la ville de Paris : les Provinces & Généralitez de Paris & Orleans. Soiſſons. Le Poitou. La Rochelle, qui comprend la Saintonge, le Pays d'Aulnix, Brouage, les Iſles de Ré & d'Oléron.

Dumouriés, les Elections des Villes, Corps & Communautez de ſon Département *ſeulement*. Les affaires contentieuſes pour les matieres eccléſiaſtiques, & pour les Communautez des Villes : les Bourſes des Colléges de Foix & Périgord à Toulouſe : les Capitouls. L'expédition de la Feuille des Béné-

fices & tout ce qui y a rapport, excepté les Bénéfices à la nomination du Roy, qui ſont en Flandre & dans les pays conquis, qui ſont du Département du Miniſtre de la Guerre. Les expéditions qui regardent les Economats, les Penſions ſur le Tréſor Royal, de tout ſon Département : l'expédition des places de S. Cyr : les droits de prélation des Terres relevantes du Roy, des Provinces de ſon Département : les Gouvernemens & Officiers des Places des Provinces de ſon Département, & où il n'y a point d'Etat major complet. Le haut & bas Languedoc, la Généralité de Montauban, la Provence, la Bourgogne, le Pays de Breſſe, Bugey, Valromey & Gex, la Bretagne, le Comté de Foix, la Navarre, le Béarn, Bigorre & Nébouzan, Picardie & Boulonnois, la Généralité de Tours, l'Auvergne, & les Généralitez de Riom & Moulins, Bourbonnois, Nivernois, la haute & baſſe Marche, le Limoſin & l'Angoumois.

De Livry, le même Département de Province, & toutes les Affaires, Demandes & Expéditions qui ne ſont pas compriſes dans l'article précédent : les Affaires des Etats, les Affaires générales de la R. P. R. & tout ce qui concerne la régie des biens des Religionnaires réfractaires aux ordres du Roy, dans tout le Royaume.

Lemaire, Secrétaire du Miniſtre à Verſailles, le renvoi des Mémoires & Placets : la ſignature des Expéditions du Sceau : toutes les affaires qui concernent le Secrétariat.

Ducheſne, Premier Commis du Dépôt & Secrétaire, à Paris au Louvre, Pavillon de la Reine.

Aux Départemens de Monsieur BERTIN.

MESSIEURS,

De la Barberie, les Hôtels-de-Ville, les Réglemens qui les concernent, tout ce qui regarde les élections aux Charges de Maire, Lieutenant de Maire, Echevins, Jurats, Conſuls, & autres Charges Municipales, nomination de Prud'hommes ou Conſeillers de Ville : les Aſſemblées des Communautez & Habitans : les Conſeils ordinaires & extraordinaires des Villes, l'adminiſtration municipale, & les conteſtations qui y ont rapport. Les affaires contentieuſes & autres qui ſe portent au Conſeil des Dépêches : l'expédition des Arrêts ; les Lettres Patentes, les Lettres de don de Gardenoble, les Lettres de don de prélation : l'expédition des Ordres du Roy, les Dons & Brevets : l'expédition des Ordonnances ſur le Tréſor Royal : les Arrêts de ſurſéance, les Sauf-conduits, les Paſſeports ; l'établiſſement, la ſuppreſſion & démolition d'Edifices publics ; la ſuppreſſion des Bâtimens appartenans à Gens de main-morte. Les Proviſions des Gouverneurs & Lieutenans

Généraux des Provinces : les Commissions des Commandans en Chef & autres Commandans dans les Provinces : les Commissions d'Intendans ; les Provisions des Grands-Baillifs & Grands-Sénéchaux : les Provisions des Gouverneurs, des Lieutenans de Roy, des Majors & autres dans les Villes où il n'y a point d'Etat Major : les Lettres Patentes d'annoblissement & de confirmation de Noblesse, de relief, de laps de temps, de dérogeance, d'obmission de qualité. La Police extérieure sur les Corps & Communautez séculieres & régulieres : la confirmation des élections des Abbez Réguliers : Lettres d'attache sur Provision de Bénéfice : la permission de proceder à l'union ou suppression de Bénéfices : les Lettres Patentes sur Bulles : Expédition de Cour de Rome & Decrets des Evêques : la permission aux Gens de main-morte d'acquérir, de vendre, échanger. Les Brevets de Permission aux Nouveau-convertis, ou issus de parens de la R. P. R. de vendre de leurs biens, & tout ce qui regarde la R P. R. à l'exception des biens en régie. Les Pensions autres que pour la Maison du Roy, la Guerre, la Marine, les Economats ; le tout seulement pour les Provinces qui suivent : la Guienne haute & basse, ce qui comprend les Intendances de Bordeaux & Ausch : la Normandie, qui comprend les Généralitez de Rouen, Caen & Alençon, & la partie de la Province du Perche qui dépend de la Généralité d'Alençon : Champagne, & la partie de la Brie qui dépend de la Généralité de Châlons : la ville & Généralité de Lyon : le Berry.

M. Parent. L'Agriculture, & les Sociétés d'Agriculture. Les Mines, leur concession & exploitation. La Navigation dans l'intérieur du Royaume. Les Canaux faits ou à faire ; l'exercice ou concession de leurs priviléges. Le Roulage. Les petites Postes ; leur établissement, régie & administration. Les Loteries existantes, leur Etablissement & emploi, à l'exception de celle de l'Ecole Militaire.

M. le Seurre. Le Bureau des Dépêches. Les Carrosses publics, Fiacres, Coches, Messageries, & autres Voitures publiques, tant par terre que par eau, à l'exception de celles de la Cour. L'Echange de la Principauté de Dombes & ses suites, ses revenus & impositions, & les expéditions qui dépendent du Département du Secrétaire d'Etat pour cette Province.

Aux Départemens de MONSIEUR

LE CONTROLLEUR GE'NE'RAL.

MESSIEURS,

Mesnard de Conichard, à Versailles. Les Pays d'Etats ci-après. La Bretagne, le Languedoc, la Bourgogne, la Provence, l'Artois & la Flandre, qui renferme les Etats de Lille, Douay

&

& Orchies, & ceux de Cambray. Les Dépenſes extraordinaires de la ville de Marſeille. L'Enregiſtrement des affaires rapportées au Conſeil Royal des Finances, ainſi que des déciſions. La Subrogation aux Places vacantes dans les Commiſſions extraordinaires du Conſeil concernant les Finances.

Cromot du Bourg, rue Cadet, ou à Verſailles, *le Bureau des Dépêches*, qui conſiſte dans l'ouverture & le rapport au Miniſtre, de toutes les Lettres, Requêtes, Placets & Mémoires dans le renvoi qui en eſt fait, ſoit aux Intendans des Finances, ſoit aux autres Départemens, dans l'expédition des affaires inſtantes & du Cabinet. Les Paſſeports donnés par le Contrôleur Général, les Mémoires pour le travail du Roi & déciſions de Sa Majeſté, pour la nomination aux Intendances & autres graces qu'Elle accorde en Finance. L'expédition de toutes les affaires qui n'ont point de département fixe, ou que le Miniſtre traite directement.

Le Bureau des Rentes, qui conſiſte dans la confection de l'état de toutes les rentes ſur l'Hôtel-de-Ville, & le détail de tout ce qui a trait aux Payeurs deſdites rentes, leurs Contrôleurs & les Syndics des Tontines. La rédaction de tous les Arrêts en réformation d'erreurs de noms, pour rentes perpétuelles ou viageres, & autres ayant rapport à cette partie. L'état des Gages du Parlement de Paris, de la Chambre des Comptes, du Grand-Conſeil, de la Cour des Aides, de la Cour des Monnoyes, des Secrétaires du Roi du Grand Collége, du Parlement de Dijon, de la Chancellerie près le même Parlement & Chambre des Comptes, du Parlement de Bordeaux, Chancellerie & Cour des Aides, de la Cour des Monnoyes de Lyon, & Chancellerie près ladite Cour. Les charges aſſignées ſur les cinq groſſes Fermes, celles ſur les Gabelles de France & de Lyonnois, & celles aſſignées ſur les Traites.

De Broé, Premier Commis de M. le Controlleur Général, *Adjoint* à M. Cromot pour le Bureau des Dépêches, à Verſailles & à Paris.

De Villiers, à la Cour, à Paris rue du Petit Muſc. Les affaires contentieuſes du Conſeil Royal, la vérification des Etats au vrai des Fermes Générales & des petites Gabelles; celle des Comptes des Paſſeports, des Dépenſes faites pour le Roi par l'Adjudicataire des Fermes, & des immeubles des Fermes qui paſſent d'un bail à un autre; le viſa des Paſſeports émanés de Meſſieurs les Secrétaires d'Etat; le cahier du Temporel du Clergé, les Mémoires de l'Imprimerie Royale; le dépôt des Papiers de la Compagnie des Indes juſqu'en 1759, & de différens projets de Finance.

De Villiers du Terrage, *Adjoint à M. ſon pere*, à Verſailles.

Barbey, à Verſailles, rue du Jeu de Paume; à Paris, rue des Ecouffes: la ſignature des Arrêts, Edits & Déclarations du Roy, l'expédition des Arrêts en commandement, les Monnoies, Lettres-Patentes, & le dépôt de toutes les Minutes, la rédaction des Arrêts portant ſubrogation de MM les Maitres des Requêtes & des Fermiers Généraux; la ſignature de tous les Etats au vrai & Rôles paſſant au Conſeil Royal des Finances; les Ordonnances pour la Capitation de la Cour & de Paris.

Ponchon de Fréville, *Adjoint*, à Paris & à Verſailles, hôtel du Contrôle Général.

Beaurain, Secrétaire de M. le Contrôleur Général, à Paris & à Verſailles, hôtel du Contrôle Général. Le rapport au Miniſtre des parties relatives à la liquidation des dettes de l'Etat.

M. Moreau, Conſeiller en la Cour des Comptes, Aydes & Finances de Provence rue Vivienne. La recherche & collection des Chartes & autres Monumens intéreſſans, l'hiſtoire & le Droit public du Royaume, les travaux littéraires ordonnés à ce ſujet par Sa Majeſté, & la correſpondance qu'ils exigent, la Garde des Archives & Bibliotheques des Finances.

Premiers Commis des Bureaux, dans chaque Département de MM.

LES INTENDANS DES FINANCES.

Bureaux de Meſſieurs TRUDAINE, pere & fils.

MESSIEURS,

Paſſelaigue, rue Ste Croix de la Bretonnerie, pour les Fermes générales.

Bruyard, rue neuve S. François, pour le Commerce, les Manufactures, Mines & Minieres.

Cadet de Chambines, rue des Enfans rouges, pour les Ponts & Chauſſées, Pavé de Paris, Turcies & Levées, Pépinieres Royales, & Ports maritimes de Commerce.

Rataud, chez M. Trudaine, le renvoi des Placets & Mémoires.

Dureau de Blancourt, rue de la Perle.

Ducheſne, Secrétaire de M. Trudaine de Montigny, rue des quatre Fils, au Marais.

Bureaux de Monſieur D'ORMESSON.

MESSIEURS,

De la Peyre, rue du Parc Royal, le Clergé, les Tailles ou Taillon, la Capitation, les Etats des Finances des Pays d'Election, ceux de Franche Comté, Bourgogne, Flandre, Haynault, Mets & Alſace: les Poudres & Salpêtres, les Etapes; les Vivres, & le Dixiéme de retenue.

Barbier, rue S. Antoine, à l'hôtel d'Ormeſſon, tout le contentieux du Département de M. d'Ormeſſon.

De Boisly, rue S. Antoine, près la rue de Fourcy, la vérification des Etats au vrai qui s'arrêtent au Conseil, & les affaires contentieuses qui sont relatives à cet objet.

D'Ailly, rue S. Antoine, vis-à-vis la rue des Ballets, les Priviléges en matiere de Tailles & autres Impositions ; toutes les demandes ou contestations relatives à cet objet. L'exécution des Déclarations du 14 Juin 1764 & 13 Août 1766, concernant les desséchemens & les défrichemens. Les différens objets qui peuvent avoir rapport à quelque réformation dans la répartition ou le recouvrement des Impôts.

Gaudet, quai des Miramionnes ; la Direction générale des Vingtiemes.

Les Sieurs Roettiers, freres, rue des Blancs-manteaux, près la rue de l'Homme-armé, la Direction générale des Offices & Droits.

Faget, Secrétaire ; le renvoi des Placets & Mémoires, hôtel d'Ormesson, rue S. Antoine.

Bureaux de Monsieur MOREAU DE BEAUMONT.

MESSIEURS,

De la Pierre, rue des bons Enfans, près le Palais Royal ; les Eaux & Forêts, & les Etats des Bois.

Marchand, Secretaire, rue Vivienne, H[l] de M. de Beaumont.

Bureaux de Monsieur DE BOULLONGNE.

MESSIEURS,

Hamelin, le détail des fonds & dépenses du Trésor Royal, la Caisse d'Escompte, la Caisse des Arrérages, les Registres des Finances, les Expéditions des dépenses de la Maison du Roi & des Troupes de la Maison du Roi ; celles qui concernent les fonds destinés aux Départemens des Affaires étrangeres ; les états de la situation des Caisses ; les Rentes, les payemens des Dixieme, Vingtiemes & Capitation de retenue ; l'exécution du Réglement concernant le Marc d'or ; les Etats des Finances de Navarre & Béarn ; & toutes les Affaires qui n'ont pas de Département fixé.

Mélin, les Etats des fonds, les Expéditions des Ordonnances & des Dépenses de la Finance ; celles qui concernent les fonds destinés aux Dépenses de la Guerre, de la Marine & des Colonies. Les debets à la Poursuite du Contrôleur des Bons d'Etats du Conseil & des Contrôleurs des Restes. Les états de situation de tous les Comptes & des Comptables, & les Affaires contentieuses.

Duchaussour, la Caisse des Amortissemens, le Dixieme d'Amortissemens, la suite de l'exécution de l'Edit de Décembre 1764, concernant la libération des dettes de l'Etat.

Vannesson, le Contrôle du Trésor Royal. Les Etats du Roi

des Offices de Gouverneurs & Lieutenans de Roi levés aux Parties Casuelles.

Doré, les Enregistremens & le dépôt des Ordonnances.

Merlet, les Hôpitaux, Etablissemens & Maisons de Charité du Royaume.

Desnoyers, Secrétaire.

Tous ces Bureaux sont à Paris chez M. de Boullongne.

Duclaud, à Versailles, les Pensions, Gratifications, & la correspondance des Bureaux de Paris.

Bureaux de M. LANGLOIS.

M. Bourdon des Planches, quai Malaquais, à l'hôtel de Lautrec. Les Monnoies. La Marque d'or & d'argent. Le Domaine d'Occident, & la Régie des Droits Domaniaux réunis par les Arrêts du 18 Mai 1767.

M. Bourdon de Launay, rue du Colombier. L'exécution de l'Article premier de la Déclaration du 21 Novembre 1763, des Lettres-Patentes du 12 Juillet 1764, de la Déclaration du 11 Février, & des Edits concernant l'administration municipale. Les Octrois des Villes & Communautés d'habitans, & leurs dettes. La Ferme des Octrois municipaux, & les restes de la Régie de Bourrié pour la Revente des Offices des Reveurs & Contrôleurs des Octrois.

Bureaux de Monsieur BOUTIN.

MESSIEURS,

Mutel, rue & près l'Egoût Montmartre, les droits du Contrôle des Actes, de l'Insinuation, Centieme denier, petit Scel & Contrôle des Exploits, les Greffes, les Droits réservés, la Formule comme partie de la Ferme des Domaines.

De Choderlos, rue Montmartre, vis-à-vis la rue S. Pierre, les Aydes & droits y joints, les droits rétablis, la Marque des Fers, les Chambres des Comptes, Cours des Aydes, Bureaux des Finances, Impôts & Billots de Bretagne, les Restes de la Ferme du Tabac, la Ferme des Suifs.

Juclin, les détails de la Compagnie des Indes & des différens Commerces dont elle a le Privilege, & toutes les Affaires qui n'ont point de Département fixe, rue Vivienne.

Dubos, Secrétaire, rue Vivienne.

Bureaux de Monsieur COCHIN.

MESSIEURS,

Nardot, rue Portefoin, les Affaires contentieuses concernant les Domaines & Greffes du Roi, la revente des Domaines aliénés.

Héron, rue Taranne, les Parlemens, le Grand-Conseil, les Etats des Finances de Toulouse & Montpellier; la répétition des frais de Justice, & les Etats du Roi des Domaines de Sa Majesté.

Baizé, chez M. Cochin. Les Ligues Suisses, la distribution des remedes qui se fait par ordre du Roi dans les Provinces aux Pauvres & Malades. Le Secrétariat, & les Affaires particulieres.

INTENDANS des Généralitez & Provinces du Royaume.

Les Villes où résident Mrs les Intendans sont marquées d'une *.

PAYS D'ELECTIONS.

1744 PARIS, M. Bertier de Sauvigny, Conseiller d'Etat ordinaire, rue de Vendosme, nommé à Moulins en 1734, à Grenoble en 1740.

Vingt-deux Elections.

* Paris, en l'Isle de France.

Beauvais, Compiégne, Senlis, } en Picardie.
Meaux, Rozoy, Coulommiers, Provins, Montreau, } en Brie.
Nogent-sur-Seine, Sens, } en Champagne.
Joigny, Saint-Florentin, Tonnerre, } en Champagne.
Nemours, Melun, Estampes, } en Gâtinois.
Mantes, Montfort-Lamaury, Dreux, } en Beauce.
Pontoise, dans le Véxin.
Vézelay, dans le Nivernois, près la Bourgogne.

1766 AMIENS, M. Dupleix de Bacquencourt, Maitre des Requêtes, nommé à la Rochelle 1765.

Six Elections en Picardie.

* Amiens. Doullens. Montdidier.
Abbeville. Peronne. Saint-Quentin.

Quatre Gouvernemens.

Montreuil. Boulogne. Ardres. Calais.

1765 SOISSONS, M. le Peletier de Morfontaine, Maître des Requêtes, nommé à la Rochelle en 1764.

Sept Elections en Picardie.

* Soissons. Laon. Noyon. Château-Thierry en Brie. Crespy. Clermont. Guise.

1760 ORLEANS, M. de Cypierre, Maître des Requêtes Honor.

Douze Elections.

* Orleans, Petiviers, Beaugency, } dans l'Orleannois.
Chartres, Châteaudun, Vendosme, } dans la Beauce.

Montargis, Gien, Blois, dans le Blaisois. } en Gâtinois. Romorantin, en Sologne. Dourdan, dans le Hurepoix. Clamecy, dans le Nivernois.

1764 BOURGES, M. Dupré de S. Maur, Maître des Requêtes.

Sept Elections.

* Bourges, Issoudun, Châteauroux, Le Blanc, La Châtre, } en Berry. Saint-Amand, en Bourbonnois. La Charité-sur-Loire, en Nivernois.

1767 LYON, M. de Flesselles, Maître des Requêtes, nommé à Moulins en 1762, en Bretagne en 1765.

Cinq Elections.

* Lyon, Saint-Etienne, Montbrison, } en Forets. Roanne, en Forets. Villefranche, en Beaujolois.

1762 LA DOMBES, *ou* TRÉVOUX, M. de Garnerans, 1er Préside.

1766 LA ROCHELLE, M. Senac de Meilhan, Maître des Requêtes.

Cinq Elections.

* La Rochelle, dans le Pays d'Aunis. S. J. d'Angely, Marenne, Saintes, en Saintonge. Coignac, en Angoumois. } en Saintonge.

1765 MOULINS, M. Depont, Maître des Requêtes, Conseiller honoraire au Parlement.

Sept Elections.

* Moulins, Gannat, Montluçon, } en Bourbonnois. Nevers, Château-Chinon, } en Nivernois. Gueret, dans la Marche. Evaux, sur les confins de l'Auvergne.

1767 RIOM, M. de Monthyon, Maître des Requêtes.

Sept Elections en Auvergne.

* Riom. Brioude. Mauriac. Clermont. Saint-Flour. Aurillac. Issoire.

1750 POITIERS, M. de la Bourdonnaye de Blossac, Maître des Requêtes honoraire.

Neuf Elections en Poitou.

* Poitiers. Niort. S. Maixant. Fontenay. Thouars. Châtillon-le-Château. Les Sables d'Olonne. Chatellerault. Confolans.

1761 LIMOGES, M. Turgot, Maître des Requêtes.

Cinq Elections.

* Limoges, Tulles, Brives, } en Limosin. Bourganeuf, dans la Marche. Angoulesme, en Angoumois.

1766 BORDEAUX, M. Fargès, Maître des Requêtes.

Cinq Elections.

* Bordeaux, en Guyenne. Agen, en Agenois.
Perigueux, Sarlat, } en Perigord. Condom, en Condomois.

1766 TOURS, M. Ducluzel, Maître des Requêtes.

Seize Elections.

* Tours, Amboise, Loches, Chinon, } dans la Touraine.
Loudun, Richelieu, } dans le Poitou.
Angers, Montreuil-Bellay, } dans l'Anjou.
Saumur, Château-Gontier, Baugé, La Flèche, } dans l'Anjou.
Le Mans, Mayenne, Laval, Château du Loir, } dans le Maine.

1767 BAYONNE, M. D'Aine, Maître des Requêtes.

Pays d'Etats.

Basse Navarre. Comté de Soule. Béarn.

Pays & Villes abonnés.

Pays de Labourt. Bastilles de Marsan, Tursan, & Gabardan.
* Bayonne. Mont-de-Marsan. Acqs.

Election.

Les Lannes.

1767 AUCH, M. Journet, Maître des Requêtes.

Pays d'Etats.

Bigorre & Nebouzan.

Pays & Villes abonnés.

Les quatre Vallées. Leytoure.

Cinq Elections.

* Auch, ou Armagnac. Lomagne. Riviere-Verdun. Commenges. Astarac.

1761 MONTAUBAN, M. de Gourgues, Maître des Requêtes.

Six Elections.

* Montauban, Cahors, Figeac, } en Quercy.
Villefranche, Rhodez, Milhault, } en Rouergue.

1764 CHAMPAGNE, M. Rouillé d'Orfeuil, Maître des Requêtes, nommé à la Rochelle en 1762.

Douze Elections.

* Châlons Rhetel. Ste-Menehould. Vitry. Joinville. Chaumont. Langres. Bar-sur-Aube. Troies. Epernay. Sézanne en Brie. Reims.

1762 ROUEN, M. de la Michodiere, Maître des Requêtes Honoraire, nommé à Riom en 1752, à Lyon en 1757.
1767 M. Thiroux de Crosne, Maître des Requêtes, *Adjoint*.

Quatorze Elections en Normandie.

* Rouen. Arques. Eu. Neuf-Châtel. Lyons. Gisors. Chaumont & Magny. Andely. Evreux. Pont de-l'Arche. Pont-l'Evêque. Pont-Audemer. Caudebec. Montivilliers.

1752 CAEN, M. d'Orceau de Fontette, Maitre des Requêtes honoraire.

Neuf Elections en Normandie.

* Caen. Bayeux. Saint-Lo. Carentan. Valognes. Coutances. Avranches Vire. Mortain.

1766 ALENÇON, M. Jullien, Maître des Requêtes.

Neuf Elections au milieu de la Normandie.

* Alençon. Bernay. Lizieux. Conches. Verneuil. Domphront. Falaise. Argentan. Mortagne, dans le Perche.

PAYS D'ETATS.

1767 BRETAGNE, M. D'Agay de Mutigney, Maitre des Req.

Neuf Diocèses.

* Rennes. Nantes. Vannes. Saint-Malo. Saint-Pol de Léon. Saint-Brieux. Dol. Tréguier. Quimper.

1744 AIX EN PROVENCE, M. de la Tour de Glené, Premier Président.

Vingt Vigueries.

* Aix. Tarascon. Forcalquier. Sisteron. Grasse. Yéres. Draguignan. Toulon. Digne. Saint-Paul. Moustiers. Castellane. Apt. S. Maximin. Brignolle. Barjoux. Guillaume. Annot. Colmars. Seyne. Lorgues. Aups. Barennes. Terres adjacentes.

1751 } LANGUEDOC, M. de Guignard de Saint-Priest, Con-
1764 } seiller d'Etat.
M. de Guignard de Saint-Priest, fils, Maitre des Requêtes.

Onze Diocèses en la Généralité de

Toulouse. Lavaur. Rieux. Partie de Commenge. Partie de Montauban. Limoux. Mirepoix. Carcassonne. Aleth. Alby. Castres.

Douze Diocèses en la Généralité de

* Montpellier. Saint-Pons. Narbonne. Beziers. Agde. Lodeve. Nismes. Alais Uzès. Viviers. Le Puy. Mende.

1753 PERPIGNAN ET ROUSSILLON, M. Bon, Premier Président du Conseil Supérieur.

Trois Vigueries dans les Comtez de

Roussillon & Valespir. La Serdagne Françoise.
Conflent & Capsir. Pays de Foix & de Donnezan.

1764 BOURGOGNE, M. Amelot de Chaillou, Maitre des Req.

Vingt-trois Bailliages dans le Duché & Gouvernement.

* Dijon. Arnay-le-Duc. Avalon. Autun. Auxerre. Auxon-

ne. Bar-sur-Seine. Beaune. Bourbon-Lancy. Bresse, *Elect.* Bugey, *Elect.* Châlon, & Saint Laurent. Charolles. Châtillon. Gez, *Elect.* Mâcon. Montcenis. Noyers. Nuits. Semur, en Auxois & en Brion. Valromey, *Elect.*

1761 FRANCHE-COMTÉ, M. de la Corée, Maître des Requêtes, nommé à Montauban en 1758.

Quatorze Bailliages.

*Besançon. Dole. Gray. Vesoul. Salins. Arbois. Lons-le-Saunier. Orgelet. Pontarlier. Baume. Ressorts d'Ornans. Poligny. Quinzey. La Terre de Saint-Claude.

1761 GRENOBLE, M. Pajot de Marcheval, Maître des Requêtes, nommé en 1756 à Limoges.

Six Elections en Dauphiné.

*Grenoble.	Romans.	Gap.
Vienne.	Valence.	Montelimart.

1766 METZ, M. de Calonne, Maître des Requêtes.

Nota. Il y a un Bureau de Recette des Finances dans les Villes ci-après marquées d'une étoile.

Bailliages Royaux & Sieges Présidiaux.

Metz. Toul*. Verdun*. Sedan*. Sarrelouis.*

Bailliages Royaux non Présidiaux.

Thionville, Longwy.* Mouron.

Bailliages Seigneuriaux.

Pour le Duché de Carignan. Pour l'Evêché de Metz, dont le Siége est à *Vic*.*

Prevôtés Royales & Bailliages.

Montmedy. Marville. Damvillers. Chauvancy. Château-Regnault.

Prevôtés Royales non Bailliageres.

Phalsbourg. Sarrebourg. Fierck.

M. l'Intendant a un Subdélégué dans les Villes ci-dessus mises en caractere italique.

1764 ALSACE, M. de Blair de Boisemont, Maître des Requêtes, nommé à la Rochelle en 1749, à Valenciennes 1754.

Haute Alsace, treize Bailliages.

Scheleſtat. Neuf-Brisach. Fort du Mortier. Colmar. Huning. Landkscrol. Betford. Delle. Altkirch. Ferrette. Thann. Bollweiller. Ruffach. Gebweiller. Enfisheim. Ribauvillé. Landser. Comté d'Horboug. Villé. Markolsheim.

Basse Alsace.

*Strasbourg, *V.* Hactein, *B.* Benfeld. Multzig. Wantzenau. Kockersberg. Saverne. Ban de Roche, *Prev.* Terres du

G. Chapitre. Directoire de la Nobleſſe Dabo, *Comté.* La petite Pierre, *Princ.* Marmoutier. Tettviller, *Prev.* S. Jean des Choux, *Prev.*

Comté de Hanau.

Bouxviller, *B.* Paſſen hoffen. Wert. Hatten. Brumpt. Weſtſhoffen. Offendorff, *Prev.* Haguenau. Biſchweiller, *Prev.* Oberbronne. Fleckenſtein, *Bar.* Kutzenhauſen, *Prev.* Hochharg, *Prev.* Schoneck, *Prev.* Niderbronn. Lauterbourg. Altenſtatt. S. Remy Guttemberg. Seltz. Benheim. Dahn. Madebourg. Barbelſtein, *P.*

1756 FLANDRE ET ARTOIS, M. le Fevre de Caumartin, Maître des Requêtes, nommé à Metz en 1754

Subdélégations, dont huit Bailliages & une Gouvernance en Artois.

Arras, *G.* Saint-Omer, *B.* Bethune, *B.* Aire, *B.* Bapaume, *B.* Heſdin, *B.* Lens, *B.* Saint-Pol, *B.* Lilliers, *B.* St-Venant.

Flandre Walonne.

* Lille. Douay. Orchies.

Flandre maritime.

Caſſel. Hazebrouck. Merville Bailleul. Dunkerque. Bergues Saint-Vinock. Houſchoote. Bourbourg. Gravelines.

1764 HAINAULT ET CAMBRESIS, M. Taboureau des Reaux, Maître des Requêtes.

* Valenciennes, *V.* Le Comte, *Prev.* Maubeuge, *Gouv.* Queſnoy, *G.* Bavay, *P.* Landrecy, *G.* Aveſnes, *G.* Charlemont, *G.* Philippeville, *G.* Mariembourg, *P.*

CAMBRESIS. Cambray, *Comté.* Le Cateau, *Châtellenie.* Bouchain, *Châtel.* Saint-Amand, *Prev.* Mortaigne.

1758 LORRAINE ET BARROIS, M. de Chaumont de la Galaſſiere, Maître des Requêtes, nommé à Montauban en 1756.

16 Bailliages en Lorraine.

* Nancy Rozieres. Château-Salins. Nomeny. Lunéville. Blamont. Saint-Diez. Vezelize. Commercy. Mirecourt. Neuf-Château. Charmes Chaté. Epinal. Bruyeres. Remiremont Darney. Sarreguemine. Dieuze. Boulay. Bouzonville. Metrick & Sargaw. Bitche. Lixheim. Schambourg. Fenêtrange.

Dix Bailliages en Barrois.

Bar-le-Duc. La Marche. Bourmont. Saint-Mihiel. Pont-à-Mouſſon. Thiaucourt. Etain. Briey. Longuyon. Villers-la-Montagne.

GRANDE CHANCELLERIE.

MESSIRE RENÉ CHARLES DE MAUPEOU, Chevalier, *Vice-Chancelier Garde des Sceaux de France*, donne le Sceau tous les jours indiqués, soit à Paris, soit à la Cour.

Messieurs les Maîtres des Requêtes ont droit d'assister au Sceau, & font les rapports des lettres de Justice, étant assis.

Grands Rapporteurs en la Chancellerie, MESSIEURS,

1761 L'Abbé Geoffroy, rue des deux portes S. Jean.

17. . . . . .

* Il faut être Conseiller au Grand Conseil pour être pourvu de ces Offices; ces Messieurs siégent au Sceau après Messieurs les Maîtres des Requêtes, & font à leur tour le rapport des lettres de Justice dont ils sont chargés.

M. le Procureur Général des Requêtes de l'Hôtel est Procureur Général de la Grande Chancellerie de France, de la Chancellerie du Palais, & des autres Chancelleries du Royaume; il siége au Sceau immédiatem^t après M^rs les Grands Rapporteurs.

Quartier de Janvier, MESSIEURS,

1755 Sauvage, *Grand Audiencier*, rue Charlot, au Marais.
1734 Halma de Belmont, *Hon.* rue & près la Font. de Richelieu.
1755 Chazelle, *Contrôleur Général*, rue Transnonain, près la rue Michel-Comte.
1766 Belhomme de Franqueville, *Garde des Rôles*, rue S. Antoine, vis-à-vis la rue des Ballets.
1750 Poan, *Conservateur des Hypotèques sur les Rentes*, rue S^te Cr. de la Bretonnerie, près la rue de l'Homme-armé.
1729 Delily, *Conservateur des Hypotèques Honor.* rue Ste Anne.
1740 Brillon Duperon, *Honoraire*, près la r^e des 2 Portes S. Sauv.
1759 Quoinat, *Scelleur*, rue des Prêtres S. Paul.

Quartier d'Avril, MESSIEURS,

1765 Morel, *Grand Audiencier*, quai de l'Ecole.
1748 Jolly, *honoraire*, vis-à-vis la Fontaine de Richelieu.
1748 Carpentier, *Contrôl. Gén.* rue Ste Avoie, p^s la rue du Plâtre.
1765 Tourolle, *Garde des Rôles*, rue d'Orléans, au Marais.
1752 Coignard, *Conservateur des Hipotèques sur les Rentes*, rue S. Jacques, vis-à-vis la rue du Plâtre.
1764 Robin fils, *Scelleur*, rue & hôtel de la Monnoie.
1743 Robin, *Scelleur honoraire*, à l'Hôtel de la Monnoie.

Quartier de Juillet, MESSIEURS,

1726 Bersin, *Grand Audiencier*, *Doyen*, rue de Richelieu, près les Quinzevingts.
1762 Le Rat de Chavanne, *Contrôleur Général*, grande rue du Faubourg S. Denis, aux petites Ecuries du Roi.
1764 Laurent des Granges, *Garde des Rôles*, rue S. Antoine, vis-à-vis la rue des Ballets.

1738 Teſſier, *Garde des Rôles Honoraire*, rue Tictonne.
1765 Boſcheron, *Conſervateur des Hypotéques ſur les Rentes*, rue du Boulloy, hôtel de la Reynie.
1766 Sallard, *Scelleur*, rue du Monceau S. Gervais.

Quartier d'Octobre, MESSIEURS,

1728 Ogier, *Grand Audiencier*, rue d'Enfer, près les Chartreux.
1752 Mariette, *Contrôleur Général*, rue S. Jacq. près la rue des Mat.
1766 . . . . . *Garde des Rôles*. Le Bureau chez M. Laurent des Granges, rue S. Antoine, vis-à-vis la rue des Ballets.
1767 D'Armagnac de Lugny, *Conſervateur des Hypoteques ſur les Rentes*, rue & vis-à vis le Temple.
1740 Mirey, *honoraire*, rue de la Coutellerie.
1761 Oudet, *Scelleur*, à Verſailles.
1740 Lottin, *Scelleur Honoraire*, rue Montmartre, près la rue Jocq.

On donne avis que c'eſt chez les Grands Audienciers de quartier qu'il faut porter toutes les Lettres pour faire ſceller : les Offices ſe portent chez le Garde des Rôles de quartier, chez lequel il faut auſſi s'adreſſer pour avoir les extraits, certificats & radiations des oppoſitions ſurvenues au ſceau des proviſions. Les lettres de ratification ſe portent au Bureau des Conſervateurs des Hypotheques, rue Ste Croix de la Bretonnerie, en face de la rue Bourtibourg : c'eſt auſſi dans ce Bureau qu'il faut s'adreſſer pour avoir les extraits, certificats & radiations des oppoſitions ſurvenues au ſceau des Lettres.

Tréſorier Général du Sceau de France.

1750 M. de Romieu, quai des Céleſtins, hôtel de Combourg.
M. Sourdeau, *Caiſſier*, rue Plâtriere. Son Bureau, *dans lequel on retire les Lettres quand elles ſont ſcellées*, quai des Céleſtins, hôtel de Combourg.

On paye le matin les Lundi, Mardi, Jeudi & Vendredi.

Treſoriers du Marc d'Or.

Mrs { Chupin, rue Chapon, *année impaire*.
Hardouin de Beaumois, rue Ste Anne, vis-à-vis les Nouvelles Catholiques, *année paire*.
Caron, *en ſurvivance*, rue neuve des petits Champs, près la rue d'Antin.

Mrs { Cromot, Chevalier de l'Ordre du Roy, rue Cadet, *ou* à la Cour, *année paire*.
Millet de Montarly, rue St Honoré, chez M. de Boullongne, *année impaire*. } *Contrôleurs.*

Sécretaires du Roy Gardes-Minutes & Contrôleurs des Expéditions de la Grand Chancellerie de France, MESSIEURS,

Janvier, { Pommyer, *Garde-Minute*, rue de Paradis, vis-à-vis l'Hôtel de Soubiſe.
Mangot, *Contrôleur*, grande rue du Faub. S. Martin.

Avril, { Le Begue, *Garde-Minute*, rue Hautefeuille.
Hemard, *Contrôleur*, rue des Fontaines, près le Temple.

Juillet, { Le Beuf, *Garde-Minute*, rue de la Harpe, près la rue du Foin.
Carpot, *Contrôleur*, Place Royale.

Octobre, { Trinquand, *Garde-Minute*, rue des Gravilliers.
Le Fouin de Bauterne, *Contrôleur*, rue des Fossés Montmartre.

Premier Secretaire de M. le Chancelier.

M. Borot, à la Chancellerie.

Premier Secrétaire du Sceau, & de la Chancellerie.

M. Petigny, cloître Notre-Dame, ou en Cour.

Huissiers ordinaires du Roy en sa Grande Chancellerie.

1743 1753 1760 M^es 1760 { Camusat, *Doyen*, rue des Prouvaires.
Farmain, rue St Antoine, vis-à-vis la v^lle r^e du Temp.
Vanneſſon, rue S. Honoré, chez M. de Boullongne.
Detienne, rue neuve des Capucines, ptès la rue de Louis le Grand.

M^e Le Blocteur, *Honoraire*, rue de la Vrilliere.

Ces Huiſſiers & ceux aux Conſeils du Roy ont ſeuls le droit de mettre à exécution tous les Arrêts & Jugemens des Conſeils du Roi, & des commiſſions du Conſeil ; ainſi que de faire les Oppoſitions au Sceau, comme il eſt marqué ci-devant. Leur Bureau, commun avec les Huiſſiers aux Conſeils, eſt r^e Dauphine.

OFFICIERS du Roi en la Grande Chancellerie de France.

Chauffe-cire de la grande Chancellerie de France, & des Chancelleries près les Cours ſupérieures.

1762 Pelé de Saint-Pierre, rue de la Verrerie, vis-à-vis la rue Bardubec.

Vata de Pennedepie, *honoraire*, rue du Chaume.

Fourier.

Sainſon, Chevalier de l'Ordre Royal & Militaire de S. Louis, ancien Officier des Gardes-du-Corps de S. M. à Magny.

Cirier.

Pean de Saint-Gilles, rue Plâtriere, *pour les deux Semeſtres.*

Pean de Saint-Gilles, fils, *en ſurvivance*, rue & île S. Louis.

Portes-Coffres.

Semeſtre de Janvier, Bernard, rue du Temp. près la r^e Portefoin.

Semeſtre de Juillet, Pelé de Saint-Pierre, rue de la Verrerie, vis-à-vis la rue Bardubec.

Berteau, *Meſſager de la Grande Chancellerie & ſuite du Conſeil*, rue des mauvais Garçons S. Jean. C'eſt lui qui fait ſceller & délivrer les Arrêts du Grand-Conſeil.

Aumônier du Conſeil & de M. le Chancelier.

M. l'Abbé Forget, à la Chancellerie.

Aumônier de la Grande Chancellerie.

1763 L'Abbé Royer, rue neuve Saint Roch,

Poissonnier des Perrieres, de la Faculté de Paris, *Médecin de la grande Chancellerie*, rue de la Verrerie.

Chambaud, *Apoticaire ordinaire du Roy dans sa Chancellerie*, rue St Antoine, vis-à-vis la rue Couture Ste Catherine.

Tous ces Officiers de la Grande Chancellerie jouissent des mêmes Priviléges des Commensaux de la Maison du Roy, suivant les Déclaration & Edit vérifiez en la Cour des Aydes de Paris.

M. Bronod, *chargé pour recevoir les Finances, droits de mutation & autres attachés à l'état & office de Garde des Sceaux de France*, rue Hautefeuille, vis-à-vis la rue des Poitevins.

SECRETAIRES DU ROY.

LE ROY.

MESSIEURS,

1718.

CArpot, *Doyen*, Place Royale.

1719.

Verduc, *Soudoyen*, rue n^e des petits Ch. près les Capucines.

1721.

Paris du Verney, *ancien*, rue S. Louis, au Marais.

1722.

Trinquand, *Officier*, rue des Gravilliers.

Bergeret, *ancien*, rue de Richelieu, près la Fontaine.

1723.

Lebeuf, *Officier*, rue de la Harpe, près la rue du Foin.

1725.

Le Foüin de Bauterne, *Officier*, rue des Fossez Montmartre.

1729.

Hemart, *Tréforier du Marc d'or*, rue des Fontaines.

De Vougny, *ancien*, rue du grand Chantier.

1731.

Goujon d'Iville, *ancien*, rue . . . . . .

Pommyer, *Greffier*, rue de Paradis, vis-à-vis l'Hôtel Soubise.

MESSIEURS,

Verzure, rue S. Denis, près les Filles S. Chaumont.

Geoffroy, rue des 2 Portes S. J.

Randon de Massane, place de Vendôme.

1732.

Auvray, rue neuve S. Merry, vis-à-vis la rue du Renard.

Paignond'Ijonval, r^e Bardubec.

Aubin, rue Simon-le-Franc.

Et. P. Boucher, rue Vivienne.

1733.

Nourry, rue Baillette, ou à Chaillot.

1734.

Bobet, rue de la Verrerie.

1735.

Pelet, *à Bordeaux*.

Cottedefert du Chesnoy, rue des Fossez de M. le Prince.

Cochepin, rue Ste Avoie, vis-à-vis la rue du Plâtre.

1736.

Rousseau, r^e N. Dame des Vict.

Narcis, rue Pavée au Marais.

1737.

Gigault, *Officier*, rue Coquillere.

Romieu, quai des Célestins, hôtel de Combourg.

1738.

Eynaud, quai & place de Conty.

1740.

Le Meteyer, r^e Michel-Comte.
Fauveau, rue de Cléry.
De Malezieu de Menneril, cour de l'Arſenal, ou *à Valenciennes.*

1741.

Guiller, rue St Croix de la Br.
Fabus, rue . . . .

1742.

Mangot, *Syndic*, à l'entrée du Faubourg S. Martin.
Chavet, rue Chriſtine.
De la Porte, rue du Bouloy.
Dumas, rue n^e des p^ts Champs.

1743.

Babaud de la Chauſſade, rue & vis-à-vis le Temple.
Guyon, rue Thibotodée.
Serre de Saint-Roman, rue Vivienne.
G. Gitton de la Ribellerie, place de l'Eſtrapade.
Sonnet de la Tour, rue du Battoir.

1744.

Judde, rue Ste Marg. F. S. G.
Le Begue, *Syndic*, rue Hautefeuille.
Bourſier de Liſle, rue Baillette, près la Monnoie.

1745.

Mocquet, rue des Tournelles, vis-à-vis les Minimes.

1746.

Gaudin, rue Saint Thomas du Louvre.
Caron, rue S. Sauveur.
Blondeau, quai des Miramion.
Leſcarmotier, rue N. Dame des Victoires.
Rigal Caulet, rue des 2 Portes S. Sauveur.

1747.

Duval de l'Epinoy, r^e d'Antin.
Gillet, rue de Richelieu.
Maiziere, rue Phelipot.
Remy de Cantin, r^e Beaubourg, près la rue des Gravilliers.
Le Sénéchal *Syndic*, rue des blancs Manteaux.

1748.

Beaudet de Morlet, rue de Richelieu.
Chendret, rue neuve des petits Champs.
Fillieul, grande rue du Faub. St Honoré, n° 16.
Bergeret de Frouville, rue de Vendôme, au Marais.
Calabre, rue Royale, Barriere-Blanche.
Gougenot de Croiſſy, rue de Condé, vis-à-vis la rue du petit Lion.
Soyer, rue St Antoine, vis-à-vis la rue de Fourcy.

1749.

Marie, en Cour, *ou* rue des vieux Auguſtins.
Bourdin de la Barre, rue St Jacques.
Le Gras de la Charmotte, *Syndic*, rue de Cléry.
Saint-Martin, rue des Enfans rouges.
Millin, Place des Victoires.
Mabille, rue St Honoré, près le cul-de-ſac de l'Orangerie.
Gondouin, rue Portefoin.
Veron, rue Bertinpoirée.
Bozonat, rue n^e St Eustache.
Pelletier, rue Bergere.
Harvoin, rue de Paradis, au Marais.

1750.

Mart. Boucher, rue S. Thomas du Louvre.
De Flandre de Brunville, rue Royale butte S. Roch
Mouchard, rue Montmartre, près S. Joſeph.
Levy, *Nantes*.

Potor, rue Portefoin, vis-à-vis les Enfans-Rouges.
Gauthier des Preaux, rue neuve des petits Champs.
Vaultier, rue Poissonniere.
Berthrand, rue Poissonniere, près le Boulevard.
Penaud, *à l'Isle de Ré.*
Jodrillat, rue des bons Enfans.

1751.

De Cuisy, rue de Cléry.
Sallier, rue du petit Musc.
Nau, rue N. Dame des Victoir.
Verani de Varenne, rue des Lions S. Paul.
Brossin de Fontenay, *Alençon.*
Le Roy, rue Montmartre, près S. Joseph.
Rolland de Fontferriere, rue de Richelieu.
Gigot, Hôtel de Bretonvilliers.
Duvelaer Dulude, rue N. Dame des Victoires.
Le Duc de Mazarin, quai des Théatins.
Rousset, rue neuve des petits Champs, près la rue d'Antin.

1752.

De Lorbehaye, rue de Ventadour.
Michel, *Nantes.*
Delalot, rue du Four, F S. G.
Camps de Bernouville, rue . . . . . .
De Saint-Laurent, rue du gr. Chantier, au Marais.
Sauvaige, rue de Bussy.
Guiller d'Hericourt, rue Croix des petits Champs, au coin de la Place des Victoires.
Crignon de Bonvalet du petit Bois, *Orleans.*
Leroy de Senneville, rue des mauvaises Paroles.
Pasqueraye du Ronzay, *Angers.*
Hebert, rue des Moulins, butte S. Roch.
Phelippes, *Orleans.*
Carré, *la Rochelle.*
Thoré, rue des blancs Mant.
Chevalier, rue de Touraine, au Marais.

1753.

Gin, *Syndic*, cour de l'Archevêché.
De Villantroye, rue Barbette.
De Laleu, vieille rue du Temple, Hôtel de la Tour Dupin.
Bonneau, rue Royale, Pl. R.
Roux, rue d'Anjou, près la rue Dauphine.
Le Couteulx, *Rouen.*
Merey, rue du Mail.

1754.

Brochet du Jarrier, rue neuve Ste Eustache.
Couvret, rue de Richelieu.
Dufour, rue neuve St Paul.
Grossart de Virly, rue neuve des bons Enfans.
Boisneuf, rue du Temple, vis-à-vis la rue Chapon.
Meulan, rue & près les Capucines.
De Vin de Fontenay, rue neuve des petits Champs, hôtel du Contrôle Général.
Belhomme de Glatigny, *Rouen.*
De la Bruyere, rue S. Honoré, près les Capucins.

1755.

Tiffet, rue & près les Enfans rouges.
Dedelay de la Garde, place de Louis le Grand.
Boucher, rue Poupée St André.
Thevenin, rue neuve des petits Champs.
De Floissac, rue Ste Anne S. R.
Jacqué du Seuil, *Mayence.*

1756

1756.

Canette, *Amiens.*
Tiry d'Holbach, rue Royale, butte S. Roch.
Damours, rue des Foſſez S. Germ. près la rue du Roule.
S. C. Lévié, rue de Richelieu, coin de la rue des p^tes Champs.
Domilliers de Theſſigny, rue des Foſſés Montmatre, près la Place des Victoires.
Puiſſant, rue S. Honoré, vis-à-vis les Capucins.
La Borde, rue Grange Bateliere.
Gayet de Sanſale, rue & vis-à-vis le petit St Antoine.
Pageaut, rue S. Louis au Marais.
D'Aucour, rue Vivienne.
Charpentier, rue des Prêtres S. Paul, vis-à-vis la rue Percée.

1757.

Alixand de Maux, cour du gr. Ecuyer, aux Tuileries.
De Viſmes, place des Victoires.
Mazade de Saint-Breſſon, rue neuve des Capucines.
Raynal, rue Ste Avoie, près le Notaire.
Dupont, rue des vieilles Etuves S. Honoré.
Moreau, rue des Amandiers, Faubourg S. Antoine.
Durand, rue du Coq S. Jean.
Bourdelet, au petit Carouſel, ou Hôtel des Fermes.
Le Blanc de Châteauvillars, rue des trois Piſtolets.
Maupaſſant, rue de Buſſy.
Charet, *à la Rochelle.*
Remond de Montmor, rue de l'Univerſité.
Rouſſeau, Place S. Sulpice, S. G.
Moüette, rue de la Harpe, au coin de la rue des 2 Portes.

1758.

Dounan, rue St Honoré, vis-à-vis les Capucins.
Coquinot, rue Ste Avoie, vis-à-vis la rue de Bracq.

1758.

De Juſſieu, rue des Bernardins.
Chrétien de Fumechon, *à Fumechon en Normandie.*
Binet de Boiſgiroult, à Sainte Croix de la Bretonnerie.
Geoffroy de Villemain, rue Ste Hyacinthe, porte S. Michel.
Bouret de Valleroche, rue de la Magdeleine, Faub. St Hon.
Paporet de Maxilly, rue des Rats, Place Maubert
Delaage, rue Coqhéron.
Gerbier de la Maſſilaye, Quay des Théatins.
Foucault, *à Nantes.*

1759.

Mahé de la Bourdonnois, rue des Lyons S. Paul.
De Caze, rue & barriere blanche, chauſſée d'Antin.
Bellanger, rue S. Jacques, près la rue des Noyers.
Giambone, rue Mauconſeil.
Caulet d'Hauteville, rue S. Antoine, près le Marché.
Gougeon de la Binardiere, *à Alençon.*
Godde, *à Amiens.*
Chalut de Verin, place de Vendôme.
Maſſon, rue du Temple, vis-à-vis l'Hôtel de Monbas.
De Vin, *Syndic*, rue neuve S. Merry.

1760.

Le Normant d'Etioles, rue du Sentier.
Ligier de la Prade, rue des Foſſés Montmartre.
Godot de la Bruere, rue neuve S^t Euſtache.

Darjuzon, rue neuve des petits Champs, vis-à-vis la rue Royale.
Desprez, rue neuve S. Merry.
Bebic, rue des deux Portes S. Sauveur.
Bourgongne, rue de la Croix des petits Champs.
De Laage, rue Coqhéron.
De Fays, rue Simon-le-Franc.
Hermier, rue du Mail, vis-à-vis l'hôtel des Chiens.

1761.

Le Blanc de Pommard, rue St Honoré, près S. Roch.
Girard, rue des Boulets, Faubourg S. Antoine.
J. Ch. Levié, r^e de la Feuillade, près la place des Victoires.
Midy Duperreux, r^e de Condé.
Clouet, rue Ste Anne, butte Saint Roch.
D'Arboulin, rue Poissonniere.
Rodier, à la Cour; à Paris, rue Taranne, Faub. S. Germain.
Billeheu, quai de Bourbon, vis-à-vis le Pont rouge.

1762.

Benoist de la Mothe, rue du Boulloy.
Boissel de Monville, r^e d'Enfer S. Michel, près les Chartreux.
Modenx de Saint-Wast, rue neuve S. Augustin, à l'hôtel de Pomponne.
Fizeaux de Clemon, rue Saint Honoré, près les Jacobins.
Arnaud, rue Couture Ste Cath.
Riquet, rue Saint Honoré.
De Villiers, à la Cour, *ou* rue du petit Musc.
Corpelet, rue des Bernardins.
Dupont, rue des Ballets, hôtel de la Force.

1763.

Regnault, rue de la Feuillade.
Lasalle de Dampierre, rue des Ballets, hôtel de la Force.
Maillet, rue de Bracq.
Macquer, rue Salauconte.
Prevost, place des Victoires.
Ratton, rue Aumaire.
De Saint-Amand, rue S. Marc.
Poultier, rue Ste Avoie; *au 1er Avril*, rue S. Martin, vis-à-vis la rue Grenier S. Lazare.
Lawless, rue Pierre-Sarrazin.
Marin, quai de Conti.
Pignon, r^e de l'Ortie, p^s le Louv.
Martin de Martinfort, rue de la Perle.
Ribes, rue des Filles S. Thom.
Saintmar, rue des quatre Fils, au Marais.
J. Henry, rue de la Chanverr.
Paris de Trefond, rue du Parc Royal.
Forceville de Mericourt, à l'hôtel de Soubise.
Damiens de Chandenier, rue . . .
Al. P. Henry, quai des Miramionnes.

1764.

Tourniol du Rateau, rue . . .
Charbonnier de la Robolle, quai d'Anjou, île S. Louis.
Pidansat de Mairobert, rue de Richelieu, vis-à-vis la petite Porte de la Bibliotheque.
Despaux, rue Mauconseil.
Parseval des Chesnes, quai de la Tournelle.
Nesme, rue Charlot, au Marais.
Barjac de Renneville, rue des Filles St Thomas.
Banchereau, rue Coquilliere.
Midy, rue de Condé.
Mathis, rue de Touraine, au Marais.
Quatresoux de la Motte, rue de la Coutellerie.
Aucanne, *à Marseille.*

Rouillé de l'Eſtang, rue des Bons Enfans.
Colin, rue des Prêtres S. Paul, au coin de la rue Percée.
Hamelin, rue d'Antin.
De Peſtre, rue Montmartre, près la rue du Jour.
Harrouard de la Jarne, *à la Rochelle.*
Cahouët, rue S. Marc.

1765.

Raymond de Pringy, rue de Bourbon, à la Villeneuve.
De Molienſe, *à Amiens.*
Poujol, *à Amiens.*
Nogent de Saugy, rue Mêlé, porte S. Martin.
Macé, cloître Notre-Dame.
Douet, rue de Gaillon.
Marſolan, cour des Fontaines, au Palais Royal.
Baron, rue de Cléry, hôtel de Lubert.
Pignard, rue Ste Anne, vis-à-vis la rue Vildot.
Mareſchal, rue de la Tixéranderie, hôtel des Coquilles.
Caſſe, rue . . . .

1766.

Le Comte, cul-de-ſac de la Foſſe aux Chiens.
De la Hante, rue neuve S. Auguſtin, hôtel de Pomponne.
Le Brun, rue & montagne Ste Genevieve.
Delamanche, rue des Prouvaires, au coin de la rue des deux Ecus.
Geoffroy, rue des Singes.
Beaujon, rue du Dauphin, près S. Roch.
Goſſey, rue Montmartre.
Davignon, rue du Puits de l'Hermite, près la Pitié.
Lemercier, rue d'Enfer S. Michel, vis-à-vis la rue S. Thomas.
Deliſle, rue des deux Portes S. Sauveur.
Certain, rue neuve S. Euſtache.
De Vin des Ervilles, rue neuve Ste Merry, ou à Amiens.
Paporet, rue des Rats, Place Maubert.
Bruneau d'Opipret, rue . . .
Pâris, Marquis de Brunoy, rue neuve des petits Champs.
Magnyer, rue de la Feronnerie.
De Mauroy de Villemoyenne, *à Troyes.*

1767.

Le Caron de Fleury, rue des Ballets Ste Antoine.
Prevoſt de Chantemeſle, place Royale.
De Saint-Hilaire, re Bardubecq.
Miller, montagne Ste Genevieve.
Nouette, rue du Mail, près l'Hôtel des Chiens.
Le Jay, rue . . .
Darras, place de Louis le Grand.
Vacquier, rue des Jeûneurs, quartier Montmartre.
Chiquet, rue Ste Paul.
Rivet, rue des Foſſés Montmartre.
Bourlet, Cour des Suiſſes, aux Tuileries.
G. Prevoſt, rue . . .
Le Marchand, re d'Argenteuil.
Danſe, rue Ste Denis, près . . .
Boudet, rue Guénégaud.
Chenon Duboulay, rue . . .
Vilain Dutillet, vieille rue du Temple, près l'hôtel de Soubiſe.
M. P. A. Geoffroy, rue . . .
Dugué, rue . . . .
De la Touche Herſans, rue . . .

Officiers en Charge, MESSIEURS,

Le Besgue, Mangot, Le Sénéchal, Le Gras de la Charmotte, } *Syndics.*
De Vin, *Syndic.*
Gin, *Syndic.*
Hemart, *Tréſorier.*
Pommyer, *Greffier.*

Anciens Officiers, MESSIEURS,

Carpot, *Doyen.*
Verduc, *Sous-Doyen.*
Trinquand.
Lebeuf.
Le Fouin.
Gigault.

☞ *Voyez* Meſſieurs les Secrétaires du Roi de la Chancellerie du Palais.

Secrétaires du Roy Receveurs généraux Tréſoriers & Payeurs des Gages des Secrétaires du Roy.

1760 Mrs { Gaucherel, rue des Bourdonnois.
1760 { Dényau, cloître S. Germain l'Auxerrois.

Mrs { Déliot de la Croix, *à Lille.* } *Contrôleurs*
{ Berthelin de Mauroy, rue de la bonne Morue. } *alternatifs.*

De Courmont, *Honoraire.*

Garde des Archives des Minutes des Offices de France.

Le ſieur de Beaumont, rue des vieux Auguſtins, maiſon de M. Barangne, Secrétaire du Roi.

Secrétaires du Roy Honoraires, MESSIEURS,

1715 ROuſſel, rue des Roſiers, Faub. S. Germain.
1719 Dallée, rue Thibotodée.
1720 Rameau, rue des Lions.
1720 Laugeois de Saint-Quentin, rue neuve de Luxembourg.
1720 Palerne de la Magdeleine, rue des bons Enfans.
1722 Galiffet d'Honon, rue S. Dominique.
1722 Goiſlard de Villebreſme, *Châteaudun.*
1724 Teiſſier, rue Tictonne.
1724 Laurès, rue de la Verrerie, près les Conſuls.
1728 Dupin, rue Plâtriere.
1728 Coupart de la Blotterie, rue de Richelieu, au coin de la rue des Filles S. Thomas.
1729 Marié, *Amiens.*
1729 Durant de Belguiſe, rue d'Orleans, au Marais.
1732 Dangé du Fay, Place de Louis le Grand.
1732 Judde, rue neuve des petits Champs.
1732 Marſollier des Vivetieres, rue de la bonne Morue.
1733 Davaſſe de Saint-Amarand, rue neuve St Auguſtin, à l'Hôtel de la Valliere.
1735 Menage de Montdeſir, rue Montmartre, vis-à-vis S. Joſeph.
1737 Geoffroy de Vandieres, Pl. de Louis le Gr. *ou* à Epernay.
1737 Houy de Cheverie, rue des vieilles Audriettes.

1737 Brussel, rue d'Enfer, porte S. Michel.
1738 Gaignat, rue de Richelieu, à l'ancien Hôtel de la Ferté.
1738 Lory de la Bernardiere, à Nantes.
1740 Faissolle, rue de la Jussienne.
1740 Janon de Sousligné, rue neuve des petits Champs, vis-à-vis le Contrôle général.
1740 De Cabanel, rue de Richelieu, près la rue nᵉ S. Augustin.
1741 Fay, *à Lyon.*
1741 Roger, rue neuve S. Merry.

Secrétaires du Roy Tréſoriers Payeurs des Gages & Augmentations de Gages des Chancelleries Provinciales, anciens & alternatifs.

MESSIEURS,

AIX, *Parlement,* — Du Temple, *ancien & mitriennal*, à Meaux ; *à Paris*, rᵉ des Mathurins, chez M. Bunetat. . . . . *alternatif*, rue . . . .

AIX, *C. des Comptes & Aydes,* — De Billy, rue Vildot, près la rue de Richelieu. Nogüier, à Marseille.

ARTOIS, *Conseil Prov.* — Le Febvre de Wadicourt, à Abbeville. Denis, à Arras.

BESANÇON, *Parlement,* — Gaullier, à Tours, & Procureur du Roi. Crignon, à Abbeville.

BORDEAUX, *Parlement,* — Joubert, *anc. & mitriennal*, rue des Mathurins. Sutaine Maillefert, *altern. & mitrien.* à Reims ; à Paris, chez M. Marais, Proc. des Comptes, rue & île Sᵗ Louis.

BORDEAUX, *C. des Aydes,* — Ducasse L. Ducasse J. rue Taranne, Faub. S. Germain.

BRETAGNE, *Parlement.* — Bidon, à Nantes. Rozé, à Nantes.

CLERMONT F. *C. des Aydes,* — Texier de Montainville, rue neuve des petits Champs Richelieu. Fontaine de Biré, à la Fleche en Anjou.

COLMAR, *Conſ. ſupérieur.* — Marigner, rue du grand Chantier au Marais, vis-à-vis l'hôtel d'Argenson. Georgeon, à Chartres.

DIJON, *Parlem.* — Faventines, rue S. Marc. Fournier, rue Sᵗ Honoré, près les Feuillans.

DOLE, *Cour des Compt. & Ayd.* — Léopold de Corny, *ancien & mitrienn.* à Corny, près Metz. Durant, *altern. & trienn.* rue Traversiere, au coin de la rue Clogeorgeot.

FLANDRE, *Parlem.* — D'Hennin, à Lille. Desvaux, rue Sᵗᵉ Croix de la Bretonnerie.

GRENOBLE, *Parlement*, } Taſſin de Haut-Champs, à Orleans. Claret, rue Regratiere, Iſle S. Louis.

LYON, *Cour des Monn.* } Weleat, rue de Richelieu, à l'Hôtel de la Paix, *ou* à Clermont en Auvergne. Berthelin, à Troyes en Champagne.

METZ, *Parlem.* } Le Prince, au Mans. Doſquet, à Metz.

MONTAUBAN, *Cour des Aydes*, } Gendon, rue St Honoré, aux Ecuries du Roy. Gorjon de Verville, *à Doulens*.

MONTPELL. *Cour des Aydes.* } Benezech, à Montpellier. Touchy, à Montpellier. Roudil de Berrlac, *triennal*, à Carcaſſonne.

PAU, *Parlem.* } D'Aouſtenc de Marſilly, à Lyon. Berthelin Fromageot, à Troyes.

PERPIGNAN, *Conſ. ſupérieur.* } Amat, Garde des Sceaux de la Chancellerie, à Perpignan. Le Seuvre, *ancien & mitriennal*, à Paris. Mey jouiſſas, *altern & mitriennal*, à Perigueux.

ROUEN, *Parlement*, } Le Vachier d'Andé, *anc. & mitrien.* à Rouen. Foache, au Havre.

TOULOUSE, *Parlem.* } Bonami Droſſin, rue Portefoin. Moriſſe, à Caen.

AVOCATS AUX CONSEILS DU ROY.

MESSIEURS,

1738 PUy de Rony, *Doyen*, r^e Montmartre, près la r^e du Jour.
Romieu, quai des Céleſtins.
Dufour, L. rue des Bernardins.
Rouſſel, v^lle rue du Temp. près le cul-de-ſac d'Argenſon.
Dupuy, rue du petit Pont, près la rue S. Severin.
Challaye, rue du Roi de Sicile, près la rue Pavée.
Auſonne, rue Tictonne.
Guignace de Chancourt, rue St André, vis-à-vis la rue Pav.
Bocquet de Tilliere, rue Ste Croix de la Bretonnerie, au coin de la rue de l'Homme armé.
Varlet, rue Ste Croix, vis-à-vis la rue de l'Homme-armé.
Bocquet de Chantrenne, rue des trois Pavillons.
George de la Roche, rue du Four S^t Euſtache.
Bellard, rue des Prêtres S. Germain l'Auxerrois, au coin de la rue de la Monnoie.

1739 Girodat, rue St André, près la rue Gillecœur.
Combault, rue du Petit Bourbon, près S. Sulpice.
Boucher, rue Poupée St André.

1740 D'Hermand de Cléry, rue Jacob.
Bronod, rue Beaubourg, près la rue Michel-Comte.

1742 Bontoux, rue du Battoir.
Perrot, rue de Condé.
Chery, rue S. Pierre, près la Place des Victoires.
1743 Lievrel, rue & vis-à-vis Sainte Croix de la Bretonnerie.
Ragon, rue du Coq S. Jean.
1744 André, rue des mauv. Garçons, près la rue de la Verrerie.
Brunet, rue Christine.
1747 Seignoret, rue nᵉ S. Roch, vis-à-vis la rue d'Argenteuil.
Damours, rue des Fossez S. G. près la rue du Roule.
1747 Roux, rue d'Anjou, près la rue Dauphine.
1748 Belime, rue du Cimetiere Sᵗ André.
Hordret, rue Sᵗ André, vis-à-vis la rue Mâcon.
Basly de Villiers, rue du Battoir, près la rᵉ de l'Eperon.
1749 Moriceau, *Synd.* rᵉ des Blancs-Manteaux, pˢ le cul-de-sac.
Leyridon, rue & vis-à-vis la Monnoie.
1750 Mars, *Syndic*, rue Beaurepaire.
Godescart de Lisle, *Syndic*, rue des vieux Augustins, au coin de la rue Coquilliere.
1751 Regnard, rue Guénegaud, près la rue Mazarine.
Despaulx, rue Mauconseil.
1752 Beyres de Castanede, rue Galande, vis-à-vis la rᵉ du Foarre.
De la Balme, rue Sᵗᵉ Anne butte S. Roch, vis-à-vis le Bureau de la Marine.
Cassen, *Greffier*, rue Montmartre, vis-à-vis la rᵉ de la Jus.
1753 Mariette, rue Simon-le-Franc.
1754 Drou, rue des Rosiers, au Marais.
Moreau de Vormes, rue de Sorbonne, près le passage.
1755 Huart du Parc, rue Thibotodeé.
Vidal, rue de la Harpe, vis-à-vis la rue Serpente.
Goulleau, rue S. Martin, près la rue Aubriboucher.
1756 Pelé, rue Simon-le-franc.
1757 Jardin, rue des grands Augustins, près la rue Sᵗ André.
Greban, rue Regratiere, Isle Notre-Dame.
1758 Godineau de Villechenay, rᵉ S. André, pˢ la rᵉ Gillecœur.
1759 Recoquillé de Bainville, rue Gillecœur.
Parent, rue de Jouy.
Teillier, rue d'Enfer, près le Luxembourg.
1760 Guilhier, rue du Four S. Germ. près la porte de la Foire.
Duprat, rue de Bourbon, F. S. G. près les Théatins.
1761 D'Augy, rue des Rosiers, près la rue des Juifs.
1762 Cochin, rue du Four Sᵗ Eustache.
Rigault, rue des Poitevins.
Bouché d'Urmont, rue de la Tisséranderie, cul-de-sac Sᵗ Faron.
1763 Auda, rue Courtauvillain, près la rue du Temple.
Dufour, J. rue des Bernardins.

1764 Voilquin, vieille rue du Temple, au coin du cul-de-sac d'Arg.
Du Montier, rue des deux Ecus, près la rue de Grenelle.
Lethinois, rue Quincampois, près le cul-de-sac de Venise.
1765 Arsandaux, rue Mazarine, près celle de Guénegaud.
Dumouchet, rue des deux Boules Ste Opportune.
Belloumeau, rue & hôtel Serpente.
Le Prince, rue Geoffroy-Langevin.
1766 Barré de Chabans, rue du Battoir.
1767 Mirbeck, rue Plâtriere, vis-à-vis l'hôtel des Postes.

Honoraires, Messieurs,

1738 Paire de l'Argentiere, ancien Doyen, rue Vivienne.
Rolland, cul-de-sac de Guémené.
1744 Chevalier de la Berthelotais, rue des Bernardins.
1745 Roettiers, rue de la Voierie, porte S. Martin.
1747 Bouvet, rue & à coté des Blancs-Manteaux.

Rolland, *Clerc de la Compagnie*, rue Boudebrie, près celle du Foin.

GRAND CONSEIL.

M. LE CHANCELIER

Est le seul Chef & Préſident né de cette Compagnie.

SEMESTRE D'HYVER,

Qui a commencé le premier Octobre 1766, *& finira le dernier Mars* 1767.

PRE'SIDENS.

MESSIRE . . . . . Chevalier,
Commis par Lettres Patentes de Sa Majeſté pour préſider ladite Compagnie, rue . . . . .

Mrs les Maîtres des Requêtes Ordinaires de l'Hôtel du Roy, préſident par Commiſſions,

PRÉSIDENS HONORAIRES.

1731 1 *Févr.* M. Durey de Noinville, rue d'Orleans, au Marais.

CONSEILLER D'HONNEUR,

1746 9 *Juill.* M. Joly de Fleury, rue S. Guillaume.

CONSEILLERS, MESSIEURS,

1717 22 *Sept.* De Breget, *Doyen*, rue & près S. Victor.
1720 10 *Févr.* Langelé, rue Mazarine, près la porte du College Mazarin.

1721 24 *Mars.* Sallier, rue de l'Oseille, au Marais.
1729 12 *Mars.* Guignace de Villeneuve, rue des Fossez & près la Doctrine Chrétienne.
1729 26 *Sept.* Nourry, rue Baillette, ou à Chaillot.
1733 20 *Aoust.* Canclaux, rue S. Paul, hôtel de la Vieuville.
1735 15 *Juin.* Vacquette du Cardonnoy, rue S. Louis en l'Isle.
1737 17 *Aoust.* Langlois, rue neuve Ste Eustache.
1739 22 *Déc.* Frecot de Lanty, rue des SS. Peres.
1741 21 *Févr.* Vacquette de Lenchere, rue du Pont-aux-Choux, près le Boulevard.
1741 29 *Avril.* D'Alegre, rue du gros Chenet.
1741 13 *May.* Bunault de Monbrun, rue Ste Croix de la Bretonnerie, près la rue Barbubec.
1742 3 *Févr.* Mangot, à l'entrée du Faubourg S. Martin.
1744 18 *Juin.* Sorhoüet de Bougy, à S. Victor.
1746 1 *Mars.* Vernier, rue du Chaume.
1748 31 *Janv.* Barrassy, rue Feydeau, près la rue de Richelieu.
1754 14 *Sept.* Michau de Montaran, rue du grand Chantier.
1756 12 *May.* Dupleix de Perle, rue neuve Ste Eustache.
1760 10 *Sept.* De Reneaulme, rue & près S. Victor.

SEMESTRE D'ETÉ,

Qui commencera le premier Avril, & finira le dernier Septembre.

PRE'SIDENS.

MESSIRE, ... Chevalier, *Commis par Lettres Patentes de Sa Majesté pour présider ladite Compagnie*, rue . . . . . .

Mrs les Maîtres des Requêtes Ordinaires de l'Hôtel du Roy, présidents par Commissions,

CONSEILLERS, MESSIEURS,

1718 29 *Janv.* Lambert, *Doyen*, rue des grands Augustins.
1727 29 *Aoust.* De Lier d'Andilly, rue des quatre Fils, au Marais.
1728 14 *Janv.* De Rotrou, Place Royale.
1731 18 *Juill.* Debonnaire, rue des Minimes, Place Royale.
1731 27 *Juill.* Honoré, rue Perdue, Place Maubert.
1732 4 *Sept.* Ridel de Plainesevette, rue du Foin, près les Minim.
1737 20 *Févr.* Duport, rue S. Martin, vis-à-vis la rue aux Ours.
1737 5 *Juin.* De Maneville, rue Culture Ste Catherine.
1739 22 *Déc.* Michel de Montpesat, au vieux Louvre.
1750 18 *Mars.* Mignot, Abbé de Scellieres, rue d'Anjou au Marais.
1756 14 *May.* D'Arty, Doyen de Pontoise, rue Cadet fauxbourg Montmartre.

1757 15 *Mars.* L'Abbé Geoffroy, rue des deux Portes S. Jean.
1761 25 *Avril.* Dufour, rue du petit Bourbon S. Sulpice.
1761 8 *May.* Mauſſion, rue des Enfans rouges.
1761 30 *May.* Chappe, rue Geoffroy-Laſnier.
1761 4 *Juin.* Perrot, quay des Balcons, iſle S. Louis.
1761 8 *Juillet.* Negre Des Rivieres, rue des Lions S. Paul.
1763 30 *Avril.* Martin de Vaucreſſon, rue S. Louis, au coin de la rue des Minimes.
1764 5 *Sept.* Le Petit de Belaunay, rue du Chaume.

CONSEILLERS HONORAIRES, MESSIEURS,

1697 28 *Mars.* Groux des Fourneaux, rue d'Anjou, au Marais; *ou* à Saint-Per, près Giſors.
1707 6 *Juill.* De Vanolles, Conſeiller d'Etat, rue du grand Chantier.
1718 4 *Mars.* Bunault de Frémont, rue des Francs Bourgeois S. Michel.
1719 30 *Aouſt.* Longuet de Vernouillet, à l'Abbaye S. Victor.
1720 23 *Févr.* Bombarde de Beaulieu, rue d'Enfer S. Michel, près le Luxembourg.
1722 28 *Mars.* Pinault des Jaunaux, rue Tiron St Antoine.
1723 12 *Févr.* Choppin de Gouzangré, Ier Préſident de la Cour des Monnoies, Quay de Bourbon, dans l'Iſle.
1727 13 *Mars.* Chaſſepot de Beaumont, rue Bertinpoirée.
1735 18 *Janv.* Ladvocat de Sauveterre, rue des Juifs, derriere le petit St Antoine.
1736 25 *Avril.* Merault de Villeron, Maître des Requêtes, à Villeron, près Louvre.
1737 28 *Nov.* Maſcrany de Château-Chinon, Préſident de la Chambre des Comptes, rue Charlot, au Mar.
1739 11 *Sept.* De la Michodiere, Maître des Requêtes, Intendant à Rouen.
1740 27 *Juin.* Doé de Combeault, rue du Puits, près les Blancs-Manteaux.
1740 30 *Déc.* Poulletier de la Salle, Maître des Requêtes, rue Culture Ste Catherine.
1741 7 *Juin.* Bertin, Miniſtre & Secrétaire d'Etat, rue n^e des Capucines.
1741 7 *Juin.* Dedelay de la Garde, Maître des Requêtes, rue de Verneuil.
1745 19 *Aouſt.* Huë de Miromeſnil, Premier Préſident du Parlement de Rouen.
1747 18 *Janv.* De Cypierre, Maître des Requêtes, & Intendant à Orleans.
1752 13 *Déc.* Dupleix de Bacquencourt, Maître des Requêtes, Intendant à Amiens.

1754 20 *Juill.* Sallier de Romanay, Préſident à la Cour des Aydes, rue de l'Oſeille, au Marais.
1755 4 *Juillet.* Fargès, Maître des Req. Intendant à Bordeaux.
1757 12 *Févr.* D'Aine, Maître des Requêtes, Intendant à à Bayonne.
1759 9 *Févr.* Auget de Montyon, Maître des Requêtes, Intendant en Auvergne.

GENS DU ROY, MESSIEURS,

1761 De la Briffe, *Avocat Général*, quay des Théatins près la rue des Saints Peres.
1746 Angran, *Procureur Général*, rue des blancs Manteaux, cul-de-ſac Pecquay.
17.. . . . . *Avocat Général*,

Subſtituts de M. le Procureur Général, MESSIEURS,

1727 Breuzard, *Doyen*, rue Guénégaud, près la rue Mazarine.
1730 Pugeneſt, rue des Poulies.
1741 Berenger de Bourgrobert, vⁱˡᵉ rue du Temple, au-deſſus de l'égoût.
1742 Sollier, rue du Renard S. Sauveur.
1748 Henry, rue Sᵗᵉ Anne, butte S. Roch.
1749 Mouſſier, rue de la Vrillere, près la place des Victoires.
1754 Sainfray de Villermont, rue des Prouvaires.
1756 Anfrie de la potherie, rue . . . .
1762 La Dainte, rue de la Sourdiere, cul-de-ſac de la Corderie.
1762 Garnier, rue des Prouvaires.
1764 Dizié, rue & Croix des petits Champs, chez le Notaire.

Subſtituts Honoraires.

Mʳˢ { Le Merre, rue de Surenne, faubourg S. Honoré.
Douin, en Cour.
Dande, à Dreux.
Negre des Rivieres, rue des Lions S. Paul.

GREFFIER EN CHEF.

1719 16 *Mars*, Mᵉ Verduc, rue neuve des petits Champs, vis-à-vis la rue de Louis le Grand.

GREFFIERS AU GRAND CONSEIL.

Mᵉˢ { Vandive, *Greffier de l'Audience*, rue des Lavandieres Sᵗᵉ Op.
. . . . *Greffier de la Chambre*, rue . . . .
Dejean, *Greffier des Préſentations & Affirmations*, cloître Sᵗ Honoré.

Mᵉ Dupont, *Greffier, & Commis à la Recette des Epices & Vacations*, Cloître Sᵗ Honoré.
Lebrun, *honoraire*, à Caen.

Sécretaires du Roy servans près le Grand Conseil, Messieurs;

De Baupte, *Doyen*, à Ecrameville près Bayeux.
Guillebert, à Honfleur.
Le Noir, à Boynes en Gâtinois.
Joly, Parvis Notre-Dame, chez M. Carlier, Procureur au Châtelet, ou à Montdidier.
Desavenelles, à Péronne.
Mrs { Julliot de Fromont, rue de Sorbonne. / Molin, à Lyon. } *Honoraires.*

Premier Huissier du Grand Conseil.

1760 Me Detienne, Ecuyer, *premier Huissier*, rue neuve des Capucines, près de celle de Louis le Grand.

Tréforier Payeur des Gages du Grand Conseil.

1760 M. Poan, rue & vis-à-vis le petit S. Antoine.

Contrôleurs, Messieurs,

1762 De la Hogue, *ancien*, rue de la Chanverrerie.
1750 Cadot, *alternatif*, rue S. Victor, vis-à-vis la rue de Seine.
1765 Gallien, *triennal*, re S. Martin, au coin de la re de Venise.

Procureurs du Grand Conseil, Maistres,

1720 Fleurand, *Doyen*, rue Montmartre, près St Eustache.
1735 Tardif, rue Béthisy.
1736 Chantreau, rue de l'Arbresec.
1737 Gaignant, rue des grands Augustins.
1738 Le Doux, rue Bertinpoirée.
1739 Roy du Vivier, rue des grands Augustins.
1742 Berchet, rue Bertinpoirée.
1742 LePaige, *Syndic par Interim*, rue de la Tisséranderie.
1743 Roberge, rue des vieilles Etuves St Honoré.
1748 Foisy le j. rue Thibotodée.
1748 Poriquet, rue Baillette.
1752 Gelez, rue Bertinpoirée.
1754 Fournier, rue des deux Boules Ste Opportune.
1755 Le Clerc, rue . . . . . .
1758 Forgeot, rue des Bernardins, près le quai.
1759 Carteron, rue des vieilles Etuves St Honoré.
1763 Hardier, rue Montmartre, près l'Egoût.
1764 Dartinville, rue de la Tisséranderie.

* Les Avocats au Parlement plaident au Grand Conseil.

Huissiers du Grand Conseil, Maistres,

Le Courtois, *Doyen*, rue Grenier S. Lazare.
Carbonier, à Versailles.
Lalbin, Enclos de l'Hôtel d'Aligre, rue St Honoré.
Le Prestre, rue des Fossés S. G. l'Aux. aux trois Entonnoirs.
Le Vasseur, rue Beaubourg.
Boizot, rue Platriere.
Dubos, rue Jean-Robert.

Ranquinot Grignon, *Syndic*, rue Guénégaud.
Foſſé, rue de la Mortellerie, au Laurier.
Filz, à Moret en Gâtinois.
Caux, rue Montorgueil, près le Compas.
Prot, rue des 2 portes S. Sauv.
Richer, rue des Noyers.
Le Cordier, rue S. Martin, vis-à-vis la fontaine Maubué.
Rouyer, à Verſailles.
Boiſſeau, à Montfort-Lamaury.
Loyſon, rue des Foſſés S. Germain l'Auxerrois.
Servant, rue de la Verrerie.
Chauffart, rue Planche-Mibrai.

Aumônier.

M. l'Abbé Camarec, rue Poiſſonniere.

Médecin, & Chirurgien du Grand Conſeil, Meſſieurs,

Le Thieullier, *Médecin* de la Fac. de Paris, à l'Hôtel de Soubiſe.
Garrigues, *Chirurgien*, rue & près le Fort-l'Evêque.
Gendron, de l'Univerſité de Montpellier, *Médecin ſpargirique*, rue du Bacq, chez M. le Duc de la Valliere.
. . . . *Maréchal des Logis & Fourrier*, rue . . . .
De Lacroix, *Concierge-Buvetier*, rue du Chantre St Honoré.
De Lacroix, *Courier & Guide pour les receptions & cérémonies du Grand-Conſeil*, rue du Chantre St Honoré.
Le Mercier, *Imprimeur du Grand-Conſeil*, rue S. Jacques.

PREVOSTÉ DE L'HOSTEL DU ROY.

1747 M. Le Marquis de Sourches, Lieutenant Général des Armées du Roy, Conſeiller d'Etat, *Grand Prevoſt de France*, rue Taranne; à Verſailles, au Château.

Lieutenans Généraux Civils, Criminels, & de Police, par Commiſſion du Roy. MESSIEURS,

1750 Davouſt, rue de la Paroiſſe à Verſailles, tient le Siége à la ſuite de la Cour juſqu'au 1er Avril 1768; & depuis le 1er Avril 1768, à Paris, rue Regratiere, Iſle St Louis.
1750 Beaſſe de la Broſſe, rue S. Louis en l'île, tient le Siége à Paris, juſqu'au 1er Avril 1768; & à la ſuite de la Cour, depuis le 1er Avril 1768, à Verſailles, rue Notre-Dame.
1760 M. Greban, *Procureur du Roy, & Avocat ès Conſeils*; à Paris, rue Regratiere; à Verſailles, rue neuve Notre-Dame.

M. Regnault, *Procureur du Roi Honoraire*, rue Pavée, au Marais.
Me du Voigne de Merry, *Greffier en Chef, Receveur des Conſignations, & Scelleur des Semences rendues au Siége de la ſuite de la Cour*, à Verſailles, rue neuve Notre-Dame.

Lieutenant Général ordinaire d'épée.

M. Lefebvre de Larie, rue & près S. Victor ; à Verſailles, rue de Paris. En l'abſence de M. le Grand-Prevôt, il en fait les fonctions.

Autres Lieutenans d'épée ſervans près du Roy.

Quartier de Janvier & de Juillet, Mrs : Lardier, à Verſailles, petite place Dauphine. — Pigeaux, à Verſailles, rue des deux Portes.

Quartier d'Avril & d'Octobre, Mrs : Langandre, à Verſailles, re Dauphine. — Fleury, à Verſailles, rue de la Pompe.

M. Belleville, *Lieutenant ſervant toute l'année*, avec deux Gardes près Monſeigneur le Garde des Sceaux, à Verſailles, rue de la Pompe.

Maréchal des Logis.

M. de Malleville de Condat, à Condat ; à Paris, au-bas du Pont S. Michel, chez le ſieur d'Eſcorbiac.

Capitaines Exempts ſervans près du Roy, Meſſieurs,

Quartier de Janvier.

Teſtulat, à Ay en Champagne.
Jaunet, à Coulommiers, en Brie.
De Chancourt, rue neuve Se Euſtache.

Quartier d'Avril.

Dionis, à Verſailles, rue de la Paroiſſe Notre-Dame.
Girardot de Marigny, rue de Cléry, à l'hôtel le Blanc.
Froment de Gauvelle, à Amiens.

Quartier de Juillet.

Le Rou de Boiſmenard, à Fourtenay près Thouars.
Du Liépre le Roux, à Tours.
. . . . . .

Quartier d'Octobre.

Levaſſeur, à Verſailles, rue du vieux Verſailles.
Coypel de Baudre, à Chaours, près Troyes.
Thorillon, à Verſailles, rue du Pleſſis.

Cette Compagnie eſt compoſée de 88 Gardes, ſervans 22 par quartier, d'un Maréchal des Logis, & d'un Trompette ; il y a un Garde détaché pour ſervir Sa Majeſté, auprès & ſous les ordres de chaque Intendant de Province.

M. l'Abbé Martin, *Aumônier*, rue du Hazard-Richelieu.

Gouſſaire, *Chirurgien Major*, rue de la Pompe, à Verſailles.

Notaires de la Prevoſté de l'Hôtel, créez à l'inſtar de ceux de Paris ; pour la ſuite de la Cour & des Conſeils du Roy.

1753 Le Roux, Place S. Louis.
1763 Mes Barat, rue Satory.
1745 Bloſſier, *vétéran*, rue Satory.

à Verſailles ordinairement, & ſuivent alternativement lors des Voyages de la Cour.

Secretaires de M. le Grand Prevoſt.

Mrs { Le Grain, rue des SS. Peres, près la rue de Grenelle.
Belleville, *à la ſuite de la Cour*, rue de la Pompe, à Verſ.

Me Tertre, *Commis Greffier*, *Receveur des Conſignations*, rue Saint Honoré, à l'Hôtel d'Aligre.

Me Ceriſay, *Garde-Scel*, rue d'Enfer S. Landry.

Tréſoriers Payeurs des Gages de la Prevôté de l'Hôtel, V. p. 414.

Procureurs, Maiſtres,

1744 Priſſette, *Doyen*, à Verſailles, rue ne Notre-Dame.
1750 Sergent, rue . . . . .
1750 Minard, rue du Four Sr Honoré.
1752 Baralié, rue neuve Notre-Dame, à Verſailles.
1753 Champin, à Verſailles, rue de la Paroiſſe.
1760 Bournizet, rue des Foſſés S. Germain, cul-de-ſac Sourdis.
1762 Chevery, rue du Four Sr Honoré.
1763 Fleury, à Verſailles, rue neuve Notre-Dame.
1763 Menot, à Verſailles, rue neuve Notre-Dame.
1765 Bournizet, J. à Verſailles, rue neuve Notre-Dame, près la rue de l'Etang.
1765 Vaucher, rue de Vannes, à la nouvelle Halle.

Huiſſiers Audienciers, Maiſtres,

Le Gagneur, *premier Huiſſier Audiencier*, à Ruel, près Paris.

Huiſſiers du quartier de Janv.

Robinot, à Provins.
Texier, à Ricey, près Bar-ſur-Seine.
Mille, rue des Foureurs.
Hébert, à Fourqueux.

Quartier d'Avril.

Blondeau, *Doyen*, à Mantes.
Cardin, rue des Poulies.
Varin de Meſnilgrand, à Verſ.
De Caſtes, à Verſailles, rue neuve Notre-Dame.

Quartier de Juillet.

Dupuis, à Montlhéry.
Boiſvin, à la Chauſſée ſous Marly.
Maillard, à Vertus en Champagne.

Quartier d'Octobre.

Guillot L. rue ne Notre-Dame, à Verſailles.
Guillot le j. rue du vieux Verſailles.
Gobailles, à Poiſſy.

Leur Bureau à Paris chez le ſieur Cardin : à Verſailles, chez le ſieur Guillot L.

La Juriſdiction de la Prevôté de l'Hôtel connoît en premiere Inſtance, des Cauſes civiles qui lui ſont attribuées par les Edits, Déclarations & Réglemens concernant ladite Juriſdiction, dont l'appel ſe releve au Grand Conſeil ; & ſans appel, de toutes Cauſes criminelles & de Police à la ſuite de la Cour. Les Officiers de la Prevôté de l'Hôtel ont auſſi la manutention de la Police dans les lieux où ſe trouve la Cour ; y font porter les vivres & denrées, y mettent le taux ; connoiſſent des malverſations dans les logemens à la craye, & de tout ce qui concerne les voitures publiques de la Cour.

Les Officiers de la Prevôté ont seuls le droit de juriſdiction & d'inſtrumenter, chacun en ce qui concerne leurs fonctions, dans les Maiſons Royales & dépendances, Hôtels d'équipages des Seigneurs, & chez les Officiers du Roy & de la Reine, étant dans leur quartier de ſervice, & Commis des Bureaux des Miniſtres, ès Villes & endroits où la Cour ſe trouve, à l'excluſion de toutes autres Juriſdictions, & jouiſſent des mêmes Priviléges que les Commenſaux de la Maiſon du Roy.

Les Audiences ſe tiennent à Paris le *Mercredi*, au Louvre; & à Verſailles le *Samedi*, au Siége de la Juriſdiction, Enclos de la Geole.

Médecin & Chirurgiens de la Prevôté de l'Hôtel, Meſſieurs,

Deſparges, *Médecin* de la Faculté de Montpellier, rue des Boulets Fauxbourg S. Antoine.

Garigues, *Chirurgien*, rue St Germain, près le Fort-l'Evêque.

Pipelet, de l'Académie Royale de Chirurgie, *Chirurgien Juré aux Rapports*, quai des Théatins.

Louſtoneau, *Chirurgien commis pour les Rapports*, r^e Satory, à Verſ.

* Le Bureau des Marchands & Artiſans privilégiés du Roi ſuivant la Cour, eſt rue Salle-au-Comte.

Juriſdictions & Tribunaux de Paris.

DAns l'Enclos du Palais, ſont le Parlement, la Chambre des Comptes, la Cour des Aydes, la Cour des Monnoies, la Chambre Souveraine des Décimes, les Requêtes de l'Hôtel, les deux Chambres des Requêtes du Palais, le Bureau des Tréſoriers de France, & la Chambre du Tréſor & Domaine, les trois Siéges généraux à la Table de Marbre, ſçavoir la Connétablie & Maréchauſſée de France, l'Amirauté, & les Eaux & Forêts: le Bailliage du Palais, l'Election, la Maîtriſe particuliere des Eaux & Forêts, la Maçonnerie, celle du Prevôt général des Monnoies & Maréchauſſées de France, & la Bazoche, qui eſt la Juriſdiction des Clercs du Parlement, & le haut & ſouverain Empire de Galilée, qui eſt la Juriſdiction des Clercs de la Chambre des Comptes.

Ceux hors de l'Enclos du Palais, ſont le Grand Conſeil, qui tient ſes ſéances actuellement au Louvre; Meſſieurs y donnent Audience le Mercredi, Vendredi & Samedi, depuis huit heures juſqu'à onze & demie, & jugent les Procès de Rapport à l'ordinaire le Lundi, Mardi & Jeudi, & les Procès de Commiſſaires tous les jours de relevée. On communique au Parquet le Mercredi les Cauſes dans leſquelles Meſſieurs les Gens du Roy doivent porter la parole à l'Audience.

Sous le nom de *Châtelet*, on comprend le Siege de la Prevôté & Vicomté de Paris; & le Siége Préſidial, où Meſſieurs donnent Audience tous les jours de la Semaine, excepté le Lundi. La Chambre Civile, où M. le Lieutenant Civil donne Audience le Mercredi & le Samedi; au Greffe de cette Chambre ſe font les Actes de Tutelles & les Clôtures d'Inventaires. Les Chambres de Police & Criminelle, où ſe donne Audience le Mardi & le Vendredi. Il y a encore l'Audience de la grande Police, qui ſe tient le Vendredi de relevée; & la Chambre de M. le Procureur du Roy, premier Juge & Conſervateur des Arts & Métiers, qui donne Audience le Mardi & le Vendredi.

Il y a une Chambre pour les Affaires de peu de conſéquence, & où il ne s'agit que de cinquante livres & au-deſſous, appellée *les Auditeurs*; l'appel des Sentences qui s'y rendent, ſe porte au Préſidial du Châtelet, & s'y juge en dernier reſſort.

JOURNAL

JOURNAL DU PARLEMENT.

LA rentrée du Parlement se fait annuellement le lendemain de la S. Martin 12 Novembre, auquel jour Messieurs les Présidens en robes rouges & fourures, tenant leur Mortier, qui est un grand bonnet rond de velours noir, bordé de galons d'or; Messieurs les Conseillers en robes rouges & chaperons fourez, & Messieurs les Gens du Roy vêtus de même que Messieurs les Conseillers, après avoir assisté à la Messe solemnelle du Saint-Esprit, qui se dit ordinairement dans la Grand'Salle du Palais, reçoivent les sermens des Avocats & Procureurs.

L'ouverture des grandes Audiences se fait en la Grand'Chambre le premier Lundi d'après la semaine franche de la S. Martin, par un discours que M. le Premier Président, & un de Messieurs les Avocats Généraux font aux Avocats & Procureurs, après lesquels on appelle les Causes des Rôles des Provinces.

Le Mercredi ou Vendredi suivant se font les Mercuriales par M. le Premier Président, & par l'ancien de Messieurs les Avocats Généraux, ou par M. le Procureur Général alternativement. Il y a une Mercuriale le Mercredi ou Vendredi d'après la Quasimodo.

Les Audiences de la Grand'Chambre, où Messieurs les Présidens sont en robes rouges & fourures avec leur Mortier, commencent depuis la S. Martin jusqu'à la Notre-Dame de Mars, & en robes rouges sans fourures depuis la Notre-Dame de Mars jusqu'à la mi-Août; mais celles de relevée, c'est-à-dire de l'après-midi, ne commencent qu'au premier Vendredi d'après les Mercuriales: & depuis la Notre-Dame d'Août jusqu'à la fin du Parlement, les Audiences se tiennent à huis clos & en robes noires.

M. le Premier Président fait l'ouverture des Audiences de relevée; elles sont continuées par M. le second Président, & ne se closent qu'à la Notre-Dame d'Août par M. le Premier Président, qui assiste & préside à la derniere de ces Audiences.

Le Mardi & le Vendredi sont appellez *jours ordinaires*; ces jours-là Messieurs entrent le matin & l'après-midi jusqu'au 14 Août; & ce jour Messieurs vont à la Séance des Prisonniers, comme aux autres fêtes annuelles.

Pendant le Carême, la Cour n'ouvre la grande Audience qu'à neuf heures, & la leve à onze: après Pâques, elle ouvre à huit heures, & elle leve l'Audience à dix. De relevée, depuis la S. Martin jusqu'au mois de Mars, elle entre à deux heures & se leve à quatre; mais depuis le mois de Mars, elle n'entre qu'à trois heures, & se leve à cinq.

Avant les grandes Audiences, il est donné une Audience à huis clos, par Placets, pour les matieres provisoires, à sept heures.

Messieurs de la Grand'Chambre de Parlement tiennent les grandes Audiences en robes rouges sur les hauts Siéges, le Lundi, Mardi & Jeudi; & celles de relevée en robes noires, le Mardi pour les Causes de Rôle, & le Vendredi pour celles des Placets: on ne laisse pas d'appeller le Mardi de relevée des Placets avant le Rôle.

Les Audiences ordinaires de la Grand'Chambre se tiennent le Mercredi, Vendredi & Samedi; mais avec cette différence, que le Mercredi & le Samedi on plaide de petits Rôles, dans lesquels on ne met que des *Réglemens de Juges*, *les Appels des Sentences de Police*, &c. au lieu que le Vendredi ce sont ordinairement des Causes considérables.

Les Audiences de la Tournelle sont le Mercredi pour les Causes dans lesquelles le ministere de Messieurs les Gens du Roy est nécessaire; le Vendredi pour les Causes d'instruction sans Gens du Roy; & le Samedi pour les Causes du grand Rôle, aux mêmes heures que se tiennent les Audiences de la Grand'Chambre.

Messieurs les Gens du Roy tiennent tous les matins leurs Audiences au Parquet, où ils jugent les Conflits d'entre les Chambres du Parlement, les Incompétences, &c. & Messieurs les Avocats Généraux prennent communication par les Avocats, & M. le Procureur Général par ses Substituts, de toutes les Affaires dans lesquelles ils doivent donner leurs Conclusions.

Le premier Rôle qui se plaide est pour la Province de Vermandois ; ensuite le Rôle du Bailliage d'Amiens, & celui du Bailliage de Senlis.

Le Rôle de Paris commence après la Chandeleur ; il continue tout le Carême, & quelquefois même après Pâques.

On plaide ensuite le Rôle de Champagne & Brie, le Rôle de Poitou, le Rôle de Lyon, de Chartres, & celui d'Angoumois.

Après ces Rôles, il s'en fait un des Causes qui se plaident le Lundi, Mardi, & Jeudi matin, depuis la Notre-Dame d'Août jusqu'à la Notre-Dame de Septembre, Messieurs tenans les bas siéges en robes noires.

Les Audiences de la Tournelle durent pendant tout le cours du Parlement, & pendant la Chambre des Vacations.

Premiers Présidens du Parlement de Paris, depuis 1344, Voyez l'Edition de 1756, *page* 181.

Avocats & Procureurs Généraux, Voyez l'Edition de 1757, *page* 181.

COUR DE PARLEMENT.

GRAND' CHAMBRE.

PRE'SIDENS.

1763 12 *Nov.* MESSIRE RENÉ NICOLAS CHARLES AUGUSTIN DE MAUPEOU, Chevalier, *Premier*, Hôtel du 1er Présid. Cour du Palais.

1752 10 *May.* Messire Etienne François d'Aligre, rue d'Anjou, Faubourg St Honoré.

1755 10 *May.* Messire Louis François de Paule Lefevre d'Ormesson de Noyseau, rue Couture Ste Cather.

1755 10 *May.* Messire Jean-Baptiste Gaspar Bochard de Saron, rue du Bacq, vis-à-vis les Convalescens.

1758 9 *Mai.* Messire Chrétien François de Lamoignon, rue & barriere de Grenelle.

1758 5 *Sept.* Messire Anne Louis Pinon, rue St Antoine, vis-à-vis la rue Percée.

1763 4 *Mars.* Messire Armand Guillaume François de Gourgue, rue S. Louis au Marais.

1764 23 *Août.* Messire Michel Etienne le Peletier de Saint-Fargeau, rue Couture Ste Catherine.

1764 28 *Août.* Messire René Ange Augustin de Maupeou, hôtel du Premier Président, Cour du Palais.

1765 12 *Nov.* Messire Louis le Peletier de Rozambo, rue St Jacques, vis-à-vis S. Jacques du Haut-pas.

HONORAIRES.

1736 1er *Juin.* Messire Louis le Peletier, Chevalier, *ci-devant Premier Président*, rue d'Enfer, premiere cour des Chartreux, a donné sa démission en 1743.

1757 12 *Nov.* Messire Mathieu François Molé, Chevalier, *ci-devant Premier Président*, rue S. Dominique S. Germain, a donné sa démission en 1763.
1726 28 *Aoust.* Messire Jean Louis Portail, rue de la Planche.
1732 12 *May.* Messire André Potier de Novion, rue de la Planche, Faubourg St Germain.
1747 25 *Avril.* Messire Guillaume de Lamoignon de Montrevault, rue Payenne.
1747 9 *May.* Messire Michel Jacques Turgot, rue Portefoin.

CONSEILLERS D'HONNEUR NEZ, MESSIRES,

1746 Christophe de Beaumont, Archevêque de Paris, Pair de France, en son Palais Archiépiscopal.
1757 Dominique de la Rochefoucauld, Archevêque de Rouen, *Abbé de Cluny*, & à cause de cette qualité, Conseiller d'Honneur né.

CONSEILLERS D'HONNEUR, MESSIRES,

1740 23 *Mars.* Claude de la Michodiere, rue d'Enfer S. Michel.
1741 18 *Aoust.* Jacques Louis le Peletier de Montmeillant, ci-devant Président de la Deuxiéme des Enquêtes, vieille rue du Temple.
1743 30 *Juill.* Charles Augustin de Ferriol d'Argental, Ministre Plénipot. de l'Infant Duc de Parme, quai d'Orçai.
1745 19 *Janv.* François Guillaume Briçonnet, ci-devant Président de la Troisiéme des Enquêtes, rue des Filles Ste Thomas, près la rue Vivienne.
1751 27 *Aoust.* Charles François Huguet de Semonville, place Royale.
1765 1er *Fév.* Clément Charles François Del'Averdy, Ministre d'Etat, hôtel du Contrôle Général.

CONSEILLERS, MESSIEURS,

1706 5 *May.* Severt, *Doyen*, quay de Bourbon, Isle N. Dame.
1706 9 *Juin.* Lambelin, rue Royale, près la place Royale.
1708 1 *Aoust.* Fermé, rue Ste Croix de la Bretonnerie.
1711 20 *May.* Lemée, rue Thibotodé.
1716 6 *May.* Boucher, *Cl.* Cloître St Honoré.
1717 22 *Janv.* Titon, r^e Poissonniere, au-dessus des 2 Barrieres.
1718 30 *Déc.* Pasquier, r^e Bourlabbé, vis-à-vis la r^e du p^t Heurl.
1719 24 *Mars.* De Barraly, rue S. Louis, près la place Royale.
1720 19 *Janv.* Le Riche de Chevigné, rue d'Enfer, vis-à-vis le Luxembourg.
1720 31 *Janv.* Mayneaud de la Tour, rue de Richelieu, vis-à-vis la Bibliothéque du Roy.
1720 23 *Févr.* Pellot, rue de Seine, Faub. S. Germ.
1720 15 *Juin.* Le Prêtre de Lézonnet, rue de Torigny.

1725 4 *Mai.* Berger de Reilye, rue des Poulies, à l'ancien Hôtel de Conty.
1725 15 *Aouſt.* De la Guillaumye, rue Saint Honoré, vis-à-vis l'Hôtel de Noailles.
1726 27 *Févr.* De Bretigneres de Saint-Germain, rue Hautefeuille.
1726 23 *Mars.* Roland de Juvigny, rue Charlot au Marais.
1728 23 *Avril.* Poitevin de Villiers, vieille rue du Temple, près le cul-de-ſac.
1730 25 *Févr.* Blondeau, Q de la Tournelle, près les Miram.
1731 1er *Sept.* De Gars de Fremainville, rue Hautefeuille.
1732 16 *Juill.* Goiſlard de Montſabert, rue . . . .
1733 4 *Mars.* Goiſlard, Cloître Notre-Dame.
1735 7 *Juin.* De Beze de Lys, rue Beautreillis.
1735 1er *Juill.* Robert de Monneville, rue neuve St Euſtache.
1735 1er *Juill.* Mehée d'Anqueville, *Cl.* rue des bons Enfans, près le Palais Royal.
1735 2 *Sept.* De Tudert, *Cl.* Cloître Notre-Dame.
1736 17 *Févr.* Terray, *Cl.* rue de Richelieu, près le Boulevart.
1736 17 *Fév.* Brochant du Breuil, rue Hautefeuille.
1736 7 *Sept.* De Chavannes, rue des Follés du Temple, près la barriere.
1737 25 *Janv.* De Sahuguet d'Eſpagnac, *Cl.* quai Malaquais, au coin de la rue des SS. Peres.
1737 28 *Mai.* De Goujon de Thuiſy, rue Guénégaud.
1738 21 *Févr.* Le Noir, *Cl.* rue de Savoie.
1738 13 *Aouſt.* Farjonel d'Hauterive, *Cl.* Cloître Notre-Dame.
1738 5 *Déc.* Chauvelin, *Cl.* rue de Condé.
1738 5 *Dec.* Pourchereſſe d'Eſtrabonne, *Cl.* rue de Condé, vis-à-vis la rue du Petit-Lion.
1739 28 *Aouſt.* Regnault d'Yrval, *Cl.* rue des Marais, F. S. G.
1739 18 *Déc.* Sauveur, *Cl.* rue des petits Auguſtins.
1740 23 *Févr.* Pomier, *Cl.* rue de Paradis.

La Grand'Chambre eſt compoſée de M. le Premier Préſident, de neuf Préſidens à Mortier, de vingt-cinq Conſeillers Lais, & de douze Conſeillers Clercs.

M. le Premier Préſident & les quatre anciens Préſidens à Mortier ſervent toujours à la Grand'Chambre, & les cinq autres Préſidens à Mortier à la Tournelle.

Meſſieurs ſervent chacun ſix mois à la Grand'Chambre, & ſix mois à la Tournelle pendant l'année, & ne laiſſent pas néanmoins que d'entrer & de rapporter en la Grand'Chambre ou à la Tournelle, les Procès dont ils ſont Rapporteurs.

Meſſieurs les Conſeillers Clercs ne font point de ſervice à la Tournelle, même lorſque la Grand'Chambre eſt aſſemblée, ſoit à la Grand'Chambre, ſoit à la Tournelle pour matiere criminelle.

PRESIDENS Honoraires des Enquêtes & Requêtes, ayant séance à la Grand'Chambre, MESSIEURS,

1710 22 *Juill.* Henault, ci-devant Président à la Premiere des Enquêtes, Surintendant de la Maison de la Reine, de l'Académie Franç. & Hon. de celle des Belles-Lettres, & des Académies Royales de Nancy, de Berlin, & de Suede, rue St Honoré, vis-à-vis les Jacobins.

1722 24 *Avril.* Roujault, ci-devant Président de la Quatriéme des Enquêtes, rue de l'Université.

1728 15 *Déc.* Poncet de la Riviere, ci-devant Président de la Cinquiéme des Enquêtes, rue St Anastase.

1729 17 *Juin.* Ogier, Conseiller d'Etat, ci-devant Président de la Seconde des Requêtes, rue N. Dame des Champs, fauxbourg S. Germain.

1731 4 *May.* Durey de Meinieres, ci-dev^t Président de la II. des Req. rue Poissonniere, près le Boulevart.

1731 6 *Sept.* De Frémont d'Auneuil, ci-devant Président de la I. des Enq. rue d'Enfer, vis-à-vis le Luxemb.

1734 2 *Sept.* Lelay Comte de Guébriant, ci-devant Président de la Premiere des Requêtes, Grand-Croix & Commandeur de l'Ordre de Saint Michel de Baviere, au Louvre.

1737 6 *Avril.* Olivier de Senozan, ci-dev^t Président de la Quatriéme des Enquêtes, rue de Richelieu, vis-à-vis la Bibliotheque du Roy.

1738 20 *May.* De Frémont du Mazy, ci-devant Président de la IIe des Enq. rue Royale butte S. Roch

1739 12 *Mars.* Gaultier de Besigny, ci-devant Président de la II. des Requêtes, rue des Roliers, au Marais, hôtel de Pontcarré.

1740 5 *Aoust.* Maynon, ci-dv^t Président de la IV. des Enquêt. rue de l'Univers. vis à-vis la rue de Beaune.

1742 19 *Mars.* De Siry de Marigny, ci-devant Président de la IIe des Enquêtes, rue N. Dame de Nazareth, à l'Hôtel de Siry.

1742 12 *Déc.* Le Clerc de Lesleville, ci devant Président de la Ve. des Enquêtes, rue du petit Bourbon, près S. Sulpice, Hôtel de Châtillon.

1744 9 *Déc.* Desvieux, ci-dev^t Président de la Iere des Req. rue n^e des Capucines, près la place de Vend.

1745 15 *Janv.* De Cotte, ci-devant Président de la II. des Requêtes, rue de l'Ortie.

1746 25 *Avril.* Bernard de Boulainviller, ci-devant Président de la II. des Enquêtes, Prevôt de Paris, rue Notre-Dame des Victoires.

1748 1er *Févr.* Thiroux d'Arconville, ci-devant Préſident de la Premiere des Enquêt. rue des bl. Manteaux.

1749 27 *Nov.* D'Hariague, ci-devant Préſident de la 1ere des Requêtes, rue Ste Anne, butte S. Roch.

1758 13 *Févr.* Boutin, ci-devant Préſident de la I. des Requêtes, rue de l'Univerſité, près la rue du Bacq.

Conſeillers Honoraires à la Grand'Chambre, MESSIEURS,

1715 23 *Janv.* Renouard, Préſident de la Cour des Aydes, rue S. Louis, au Mar. vis-à-vis la rue des 12 Portes.

1717 8 *Janv.* Roſſignol de Balagny, rue des vieux Auguſtins.

1718 15 *Juill.* Le Pileur, rue d'Orléans, au Marais.

1718 16 *Déc.* Pichon, rue Hyacinthe, Saint Michel, près le Corps-de-garde.

1719 24 *Mars.* Lebas Duplelſis, rue des Tournelles.

1719 9 *Juin.* Barillon, rue Royale Sr Antoine.

1720 5 *Janv.* Aubry, rue Sr Honoré, vis-à vis l'hôtel de Noailles.

1720 10 *Juin.* Rancher, re de l'Univerſ. vis-à-vis l'Hôt. d'Alig.

1721 21 *Févr.* Camus de Pontcarré de Viarmes, Conſeiller d'Etat ordinaire, rue & près le Palais Bourbon.

1721 21 *Févr.* Rouillé de Fontaine, rue . . . . .

1722 8 *May.* Michau de Montaran, Intendant du Commerce, rue de Touraine, au Marais.

1722 4 *Sept.* De Jaſſaud, rue neuve Sr Euſtache.

1723 30 *Avril.* Lemaiſtre de Saint-Peravy, re des Lions S. Paul.

1723 28 *May.* Aubin, rue Simon-le-franc.

1723 11 *Juin.* Barin de la Galiſſonniere, rue . . . .

1724 3 *Mars.* De Favieres, rue des Tournelles.

1724 1er *Sept.* L'Abbé Macé, Cloître Notre-Dame.

1725 19 *Déc.* De Godeheu, rue S. Nicaiſe.

1726 9 *Aouſt.* Turgot de Saint-Clair, rue Sr Antoine.

1726 30 *Aouſt.* Feydeau de Marville, Conſeiller d'Etat ordinaire, & ordinaire au Conſeil Royal, re de Verneuil.

1727 11 *Janv.* De la Live, rue Baſſe Sr Martin.

1728 30 *Janv.* Aymeret de Gazeau, rue du Plâtre Sainte Avoie, près la rue de l'Homme armé.

1728 30 *Avril.* Le Comte des Graviers, rue des Tournelles.

1728 30 *Avril.* Amyot, rue de la Chauſſée des Minimes.

1729 24 *Mars.* Petit de la Villoniere, rue S. Claude, au Marais.

1729 7 *Avril.* Delpech de Méréville, rue des SS. Peres, Fauxbourg Saint Germain.

1730 19 *Juill.* De Selle, cul-de ſac Sr Louis du Louvre.

1731 16 *Mars.* Thevenin de Tanlay, rue des Enfans rouges.

1731 20 *Juill.* Doublet de Bandeville, rue & près Ste Croix de la Bretonnerie.

1732 28 *May.* Du Tillet de Pannes, Préſident de la Chambre des Comptes, rue des Fr. Bourgeois, au Marais.
1732 16 *Juill.* Jacquier de Vieilsmaiſons, rue de Tournon.
1733 21 *Janv.* L'Abbé Fagnier de Vienne, rue de l'Univerſité.
1733 10 *Juill.* De Seves de Flecheres, rue du grand Chantier.
1733 10 *Juill.* Hurſon, Intendant de la Marine à Toulon, Conſeiller d'Honneur au Parlement de Provence.
1733 26 *Aouſt.* Delpech de Montreau, rue de Beaune, près le Pont Royal.
1735 2 *Sept.* Angran, Procureur Général du Grand-Conſeil, rue des blancs Manteaux, cul-de-ſac Pecquay.
1736 17 *Févr.* Douet de Vichy, rue & vis-à-vis S. Roch.
1736 20 *Déc.* Amelot, Maitre des Requêtes Honoraire, rue de Sorbonne.
1736 20 *Déc.* Trublet de Nermont, rue S. Dominiq. S. Michel.
1738 25 *Avril.* D'Orceau de Fontette, Maitre des Requêtes Honoraire, Intendant à Caen; à Paris, rue des Sts Peres.
1738 6 *May.* Moron de Marnay, rue des Blancs-manteaux.
1740 19 *Janv.* De Verduc de Soiſy, rue neuve des petits Champs, vis-à-vis la rue de Louis le Grand.
1740 23 *Févr.* Mallet de Trumilly, rue de Mêlé.

Conſeillers Honoraires aux Enquêtes & Requêtes, MESSIEURS,

1740 24 *May.* Taboureau des Reaux, Maître des Requêtes, Intendant à Valenciennes.
1742 20 *Juill.* Fraguier, Préſident de la Chambre des Comptes, rue Géoffroy-Laſnier.
1742 7 *Aout.* Dumetz de Ronay, Préſident Honoraire de la Chambre des Comptes, rue Culture Ste Catherine, vis-à-vis les Filles bleues.
1743 20 *Déc.* Laurez du Meux, rue de la Verrerie, près les Conſuls.
1744 15 *May.* Bitaut de Vaillé, rue des Blancs-manteaux, près la rue de l'Homme armé.
1744 3 *Juill.* De Lamoignon de Malesherbes, Ier Préſident de la Cour des Aydes, à la Chancellerie de Fr.
1744 22 *Déc.* De Bérulle, prem. Préſid. du Parl. de Grenoble.
1746 30 *Mars.* Coſte de Champeron, rue du Figuier, hôtel de Sens.
1748 28 *Juin.* Langlois, Conſeiller d'Etat Intendant des Finances, quai Malaquais.
1748 5 *Juill.* Depont, Maître des Requêtes, Intend. à Moulins.
1748 9 *Aoû.* Doublet de Perſan, Maitre des Requêtes, rue des petits Auguſtins, Faubourg S. Germain.
1749 4 *Févr.* Le Mairat, Préſident de la Chambre des Comptes, rue neuve S. Paul.

1751 4 *May.* Trudaine de Montigny, Conseiller d'Etat & Intendant des Finances, rue des vⁱˡˡᵉˢ Audriettes.
1752 25 *Janv.* De Fleselles, Maitre des Req. Intend. à Lyon.
1752 7 *Juill.* Chaillon de Jonville, Maitre des Requêtes, place Royale.
1755 7 *Janv.* Ferrand, rue Pouletiere, île Notre Dame.
1758 21 *Avril.* De Paris la Brosse, Président de la Chambre des Comptes, vieille rue du Temple.
1759 26 *Janv.* De Pomereu, Président à Mortier au Parlement de Rouen.

Messieurs les Conseillers d'Honneur & Honoraires, & Messieurs les Maitres des Requêtes ne sont point de l'Assemblée de la Grand'Chambre, quand elle se tient à la Tournelle.

GENS DU ROY, servans à toutes les Chambres du Parlement.

MESSIEURS,

1755 10 *Mars.* SEguier, *Avocat Général*, rue d'Anjou, au Mar.
1740 12 *Déc.* Joly de Fleury, *Proc. Général**, rue S. Guillaume, Faub. S. Germ. à l'Hôtel de Créquy.
1764 27 *Août.* Barentin, *Avocat Général*, place Royale.
1767 6 *Sept.* Joly de Fleury, *Avocat Général*, rue S. Dominique, Faubourg S. Germain.

* A la Charge de *Procureur Général* est unie celle de *Trésorier Garde des Chartres & Papiers de la Couronne.*

Substituts de M. le Procureur Général, MESSIEURS,

1717 Pierron, *Doyen*, rue des Ecouffes, près la rue des Rosiers.
1720 Taupinart de Tiliere, rue Sᵗ André, près la rue Pavée.
1723 Boullenois, rue d'Enfer S. Michel, près les Messageries.
1733 Mauperché de Fontenay, rue de Tournon, vis-à-vis l'hôtel de Brancas.
1740 Boussard, rue Sᵗᵉ Croix, vis-à-vis la rue de Mousty.
1741 Cottedefert Duchilois, rue des Fossez de M. le Prince, vis-à-vis la rue de Vaugirard.
1745 Mayou d'Aunoy, rue Bardubec.
1749 De Laurencel, vⁱˡˡᵉ rᵉ du Temple, près la rue Sᵗᵉ Croix.
1750 De Villiers de la Berge, rue du Fauconnier, près S. Paul.
1751 Sainfray, rue des Prouvaires.
1759 Davignon, quai de Bourbon, île N. Dame.
1762 Richard de Valaubrun, rue de Richelieu, près les Filles Saint Thomas.
1766 De Langlard, rue Ticquetonne.
1767 Peronneau, rue du Temple, vis-à-vis la rue Courteauvilain.
1767 Robineau d'Ennemont, rue Sᵗ Christophe.

Honoraires, *Messieurs.*

1751 Gaultier de Chailly, rue Beaurepaire, près la rue Montorg.
1759 Brion, rue de la Verrerie, vis-à-vis la rue de Mousty.

Greffier en Chef Civil, Conseiller du Roy, son Protonotaire.

1767 M. Gilbert, rue de Seine, Faubourg S. Germain.

Greffier des Présentations.

1748 M. Coupry du Pré, rue de Seine, vis-à-vis la rue des Marais.

Greffier en Chef Criminel.

1748 M. Richard, rue des Roſiers, au coin de la rue des Ecouffes.

Greffier des Affirmations.

1758 Me Potet, rue de la Juiverie, vis-à-vis la Madeleine.

Greffier des Présentations au Criminel.

1764 Me Bernard, rue de la Lanterne.

Notaires & Secrétaires de la Cour, MESSIEURS,

1763 Maupaſſant, vieille rue du Temple, près la rue du Roi de Sicile.

1767 Yſabeau de Montval, quai de l'Horloge, à l'entrée de la Cour de Lamoignon.

1767 Dufranc, Cour du Palais.

1767 Cochu, cloître Notre-Dame.

Honoraires, Meſſieurs,

17.. Abel de la Bretonniere, rue . . . .

1719 Dufranc, Cour du Palais.

1734 Yſabeau, quai de l'Horloge, entrée de la Cour de Lamoign.

Greffiers de la Grand'Chambre.

1712 Dufranc, Cour du Palais.
1713 Yſabeau, quay de l'Horloge.
1752 Mes Yſabeau de Villiers, rue Hautefeuille, près la rue du Battoir.
1758 Dufranc fils, *en ſurvivance*, Cour du Palais.
1761 Yſabeau de Montval, *en ſurv.* quay de l'Horloge.

Greffiers de la Tournelle & des Dépôts du grand Criminel.

1748 Mes Le Breton, re de la Harpe, vis-à-vis la re des 2 Portes.
1760 Fremyn, même Maiſon.

Greffier Garde-Sacs de la Grand'Chambre.

1762 Me Suzanne, rue des Foſſés Montmartre.

Greffiers des Dépôts Civils de la Grand'Chambre & des Enquêtes.

1758 Mes Le Ber, rue des Rats, Place Maubert.
1766 De Santeul, re St Jacques, ps la re de la Parcheminerie.
1737 Rouſſelle, *Honoraire*, rue Thibotodée, vis-à-vis le paſſage de la Monnoie.

Greffier Garde-Sacs & du petit Criminel.

1757 Me Guyard, rue de l'Hirondelle, hôtel de la Salamandre.

1709 Me Lancluſe, *Honoraire*, rue de la Calendre, vis-à-vis la rue St Eloy.

Greffiers-Commis au Greffe Civil, MAISTRES,

1736 Langelé, *Doyen*, rue Bardubec.

1740 Sancey, rue du Plâtre S. Jacques.
1749 De Soubzlemoutier, rue & vis-à-vis Sᵗᵉ Croix de la Bretonn.
1750 Lutton, rue Sᵗᵉ Anne, butte S. Roch.
1756 Julienne, rue Sᵗ Honoré, près la Barriere des Sergens.
1757 Regnault, rue S. Louis en l'Iſle, près le Pont rouge.
1757 Jolimet, rue de Mouſſy.
1759 Marlot, rue & près le petit Sᵗ Antoine.
1760 Dehanſy de Neuville, cloître Notre-Dame.
1761 Berthelot, rue de la Poterie, au coin de la rue de la Tiſſer.
1764 Bottée, rue S. Honoré, près la Barriere des Sergens.
1764 Giniſty, rue S. Merry, près le Bureau des Jurés Crieurs.
1766 Chevilley, rue du Temple, hôtel de Montbas.
1766 Cottin, rue S. Paul, près la rue des Prêtres.
1767 Le Bel, rue des Barres, Hôtel Charny.
1767 Brion, rue du petit Lion Sᵗ Sauveur.
1767 Babaud du Mail, rᵉ du Temple, près les Peres de Nazareth.

Honoraires, Mrs { Regnard, ancien Doyen, rue du Four S. Germain.
Aubertin, Quay de Bourbon,
Sigogne, rue des Bernardins.

Greffiers-Commis au Greffe Criminel.

Mᵉˢ { Maſſieu, rue du Four S. Germain, vis-à-vis le Notaire.
De Bret, rue & près la Croix des petits Champs.
Prot, rue des deux Portes S. Sauveur.

Mᵉ Prot, *Contrôleur des Arrêts, Commis à la communication des Regiſtres & Minutes criminelles du Parlement*, rue des deux Portes S. Sauveur.

Mᵉ Lhuillier, *Contrôleur des Arrêts, Commis à la communication des Regiſtres & Minutes du Parlement*, rue & près S. Bon.

Mᵉ Luce, *principal Commis du Greffe en chef Civil, pour la délivrance des Arrêts*, rue Tictonne.

Huiſſiers au Parlement, MAISTRES,

1741 2 *Juin.* M. Angely, Ecuyer, *Premier Huiſſier*, rue neuve S. Paul.
1716 9 *Juillet.* Guillebert, *Doyen*, rue de la Harpe, au coin de la rue Poupée.
1727 1ᵉʳ *Avril.* Mathiere, cour du Palais, vis-à-vis le May.
1727 10 *Déc.* Genſſe, rue de la Harpe, vis-à-vis la rue du Foin.
1732 15 *Janv.* Griveau, rue de la Calendre, près le Palais.
1735 16 *Mars.* Garot, rue de la Tableterie, cour de Rouen.
1738 30 *Avril.* Luſarche, rue de la Harpe, vis-à-vis la rᵉ Poupée.
1741 19 *Janv.* Filz, rue S. Honoré, près l'Aſſomption.
1742 23 *Juillet.* Bauché, rue de Bracq, près la Mercy.
1742 18 *Aouſt.* Liédot, rue des Rats, Place Maubert.
1743 18 *Févr.* Aubin, Quay d'Orleans, vis-à-vis le Pont-roug.
1743 4 *Sept.* Bournigal, rue de Bracq, près la Mercy.

1746 3 *May.* Peschot, *Receveur*, rue du Milieu de l'hôtel des Ursins.
1747 21 *Mars.* Boyer, rue des Fossez de M. le Prince, Faubourg S. Germ. *de la II. des Enquêtes.*
1747 1er *Déc.* Genevoix, cour Abbatiale de S. Germ. des Prez.
1756 21 *Janv.* Peuvret, rue du Four, Faub S. Germain.
1757 24 *Nov.* Jarry, *Greffier*, rue de la Tournelle, près les grands Degrés.
1758 2 *Janv.* Doberfecq, rue des Rosiers, Faub. S. Germain.
1758 17 *Août.* Charlier, quay des Augustins, coin de la rue Gillec.
1759 5 *Févr.* Ronsin de Guillerville, *Syndic*, re de la Calendre.
1759 15 *Juin.* Baudouin, quarré du Pont rouge.
1760 6 *Juin.* Sergent, *co-Syndic*, rue d'Enfer, porte S. Michel. *I. des Enquêtes.*
1763 28 *Nov.* Regnault, rue des Mathurins, près la re des Maçons.
1765 25 *Janv.* Brunet, rue du Coq S. Jean, *de la IIIe des Enquêtes.*
1765 17 *Août.* Le Vacher, rue du Milieu des Ursins.
1766 4 *Août.* Bourgeois, rue des Bernardins, Hôtel de Bracq.
1766 13 *Déc.* Angar, rue du Faub. Se Denis, près la Porte.

Receveurs des Consignations pour toutes les Juriſdictions, à l'exception des Requêtes du Palais.

Mrs { Coquinot, / Brillon, } Leur Bureau est rue Pavée S. André des Arts.

Commissaire-Receveur & Contrôleur Général aux Saisies Réelles.

1759 M. Binet, rue des Bourdonnois.
Me Saullet, Procureur au Parl. *Procureur*, rue des Bourdonnois.
Me Gillard, Procureur au Châtelet, Cloître S. Merry.
Le Bureau est rue des Bourdonnois, à l'ancienne gr. Poste.

Secrétaire de M. le Premier Président.

M. Le Mercier, rue de la Calendre, vis-à-vis la rue Se Eloy.

Trésorier-Payeur des Gages.

M. Radix de Chevillon, rue Courtauvillain.
M. Richard, *Trésorier Payeur des Gages Honoraire*, rue des Rosiers, au coin de la rue des Ecouffes.

Mrs { D'Avesne, Cloître des Bernardins. / De la Ribellerie, rue neuve Se Catherine, au Marais. / Paignon, cloître S. Marcel. } *Contrôleurs.*

Buvetiers.

Grand'Chambre. Lemoyne.
I. des Enquêtes. Bihet.
II. des Enquêtes. Pincemaille.
III. des Enquêtes. Ancest.
} Enclos du Palais.

Conſiergerie du Palais.

Me Ledoux, *Greffier*, rue Saint Honoré, Hôtel d'Aligre.
Taiſſon, *Conſierge.*

Médecins de la Cour, MESSIEURS,

BOyer, Docteur-Régent en Médecine de la Fac. de Paris, Cher de S. Michel, rue S. Dominique, ps la rue du Bacq.
Thierry de Buſſy, de la Faculté de Paris, rt de la Comédie Franç.

Chirurgiens de la Cour, Meſſieurs,

Veyret, rue de la Sourdiere.
Daſtes, rue du Bacq, près la Viſitation.

Matrone, { Mde Fougerou, *Maîtreſſe Sage-femme*, rue Saint Germain l'Auxerrois.

Receveur des Amendes.

Me Rouſſeau de Belcourt, rue des Poitevins, près la rue Hautefeuille Cet Officier contrôle auſſi les déclarations de dépens à toutes les Chambres du Parlement, Cour des Aydes, Cour des Monnoies, Eaux & Forêts, & Requêtes de l'Hôtel *ordinaire*, & les frais liquidez par Arrêts du Parlement, & Sentences des Requêtes du Palais & des Requêtes de l'Hôtel *ordinaire.*

M. Augé, *Inſpecteur & Contrôleur des amendes, droits de Greffes, & droits réſervés dans toutes les Cours & Juriſdictions de Paris*, rue Jean-Pain-Mollet, au coin de la rue de la Tacherie.

PREMIERE CHAMBRE DES ENQUESTES.

PRÉSIDENS, MESSIEURS,

1751 7 *Sept.* PIerre Daniel Bourrée de Corberon, rue Barbette.
1765 24 *Juil.* François Briſſon, rue de Seine, Fauxbourg S. Germain.

CONSEILLERS, MESSIEURS,

1737 23 *Juill.* Dubois d'Anyſy, *Doyen*, Place Royale.
1737 3 *Aouſt.* Noblet de Romery, rue d'Anjou, au Marais.
1740 23 *Févr.* Heron, rue de Bracq.
1743 6 *Sept.* Berthelot de Verſigny, rue St Louis, vis-à-vis la rue des douzes Portes.
1743 6 *Sept.* De Riviere, rue . . . .
1745 2 *Avril.* Nigon de Berty, Cloître Notre-Dame.
1745 10 *Déc.* De Glatigny, rue des trois Pavillons, au Mar.
1747 24 *Mars.* Dubois de Courval, rue des Fr. Bourg. au Marais.
1749 13 *May.* De Malezieu, *Cl.* vieille rue du Temple, près la rue de Bercy.
1751 30 *Avril.* Bertin, rue Bardubec.
1751 3 *Sept.* Chabenat de Lamalmaiſon, rue Ste Croix de la Bretonnerie, du côté de la vieille re du Temple.
1753 3 *May.* Lambert de Saint-Omer, rue des grands Aug.
1754 13 *Déc.* Trinquand, rue des Gravilliers.

1759 25 *Avril.* Marquette, quai de Bourbon dans l'île.
1759 31 *Juill.* Bourgogne, *Cl.* rue Bergere.
1760 28 *Mars.* Amelot, rue du Four S. Honoré.
1760 26 *Août.* Michau de Montblin, rue neuve S Paul.
1761 6 *Févr.* Debonnaire de Forges, r^e des Minimes au Mar.
1762 9 *Févr.* Anjorant, rue du Temple, vis-à-vis la rue Portefoin.
1762 2 *Avril.* Talon, rue Courtauvilain.
1764 31 *Août.* Freteau, quai d'Anjou, île S Louis.
1765 15 *Févr.* Ourfin, rue Ste Avoie, hôtel de Mesmes.
1765 26 *Mars.* Dutrouſſet d'Hericourt, rue de Bourbon, F. S. G.
1765 31 *Août.* Blondel, rue de Varenne, vis-à-vis l'Hôtel Matignon.

Me Maupaſſant, *Greffier* & Secrétaire de la Cour, vieille rue du Temple, près la rue du Roi de Sicile.

Les Audiences le mercredi & le ſamedi.

DEUXIE'ME CHAMBRE DES ENQUESTES.

PRÉSIDENS, MESSIEURS,

1764 28 *Nov.* LOuis Henri Charlet, rue de la vieille Eſtrapade.
1766 1er *Juil.* André-Charles-Louis Chabenat de Boneuil, rue des Francs-bourgeois, au Marais.

CONSEILLERS, MESSIEURS,

1739 13 *Mars.* Roland de Challerange, *Doyen*, r^e des Maſſons.
1740 29 *Juill.* Clément de Feillet, r^e d'Enfer, p^s les Chartreux.
1743 8 *Mars.* De Bragelongne, rue neuve S. Paul.
1743 13 *Déc.* Bory, *Cl.* Pl. Royale, du côté de la r^e S. Louis.
1746 13 *May.* Ferrand, rue S. Louis, Iſle N. Dame.
1747 17 *Févr.* De Chavaudon de Saint-Maure, rue des Juifs, derriere le Petit Saint Antoine.
1747 21 *Févr.* Fredy, rue neuve S. François, au Marais.
1747 14 *Avril.* Roualle, rue de la Verrerie, près de la rue de Mouſſy.
1747 29 *Déc.* Anjorrant de Tracy, rue Ste Avoie, au coin de la rue des Blancs-Manteaux.
1748 4 *May.* Du Puis, rue Feydeau, près la rue Montmartre.
1750 27 *Févr.* De Lattaignant, *Cl.* rue de Berry, au Marais, à l'Hôtel de Polignac.
1751 25 *Juin.* Terré de Barnay, *Cl.* rue du Mail, du côté de la Place des Victoires.
1751 13 *Sept.* Le Roy de Roullé, rue St André des Arts, vis-à-vis la rue des Auguſtins.
1758 21 *Avril.* Paſquier, rue des petits Champs, au coin de la rue d'Antin.

1758 5 *May.* Le Pileur de Brevannes, rue d'Orléans-au Mar.
1758 20 *Juin.* De la Guillaumye, rue d'Enfer, au coin de la rue S. Thomas.
1759 31 *Juill.* Gayet de Sanfale, *Cl.* en Sorbonne.
1760 8 *Aouſt.* De la Guillaumye *Minor*, rue Serpente, hôtel Ferrand.
1761 17 *Avril.* Barillon de Morangis, rue des Juifs, derriere le petit St Antoine.
1761 23 *Juin.* Du Pré de Saint-Maur, rue St André, vis-à-vis la rue des Auguſtins.
1762 20 *Juillet.* Thomé, rue des Maſons, près la Sorbonne.
1765 19 *Mars.* Deſmé Dubuiſſon, cloitre Notre-Dame.
1765 21 *May.* Guillaume de Fréval, rue de la Ceriſaie.
1766 24 *Janv.* Le Riche Duperché, rue d'Enfer, vis-à-vis le Luxembourg.
1766 30 *Janv.* Clément d'Etauge, rue d'Enfer, p^s les Chartreux.
1766 30 *Janv.* Deflandres de Brunville, rue Royale butte S. Roch.

1760 Me Delaune, *Greffier*, quay d'Orléans, iſle S. Louis.

Les Audiences le mercredi & le ſamedi.

TROISIE'ME CHAMBRE DES ENQUESTES.

PRÉSIDENS, MESSIEURS,

1758 13 *Févr.* ALexandre François de Murard, rue Hautefeuille.
1758 7 *Sept.* Louis Alexandre Angran, rue des blancs Manteaux, près la rue de l'Homme-armé.

CONSEILLERS, MESSIEURS,

1738 21 *Mars.* De Beze de la Belouſe, *Doyen*, rue du Temple, vis-à-vis la rue Portefoin.
1739 27 *Févr.* Rouſſel de la Tour, quai d'Anjou, île S. Louis.
1739 10 *Mars.* Boula de Montgodefroy, v^lle rue du Temple, vis-à-vis la rue des Roſiers.
1739 18 *Aouſt.* Duport, rue Beaubourg.
1740 29 *Janv.* LeFebvre d'Ammecourt, rue de l'Univerſité, au coin de la rue du Bacq.
1740 23 *Mars.* Nau, rue Patourelle, au Marais.
1741 18 *Aouſt.* Berthelot de Saint-Alban, rue Baſſe du Rempart, du côte de la Place Vendôme, n°. 15.
1742 7 *Sept.* Pinterel de Neufchâtel, au Temple.
1744 22 *Déc.* Titon de Villotran, rue du gros Chenet.
1746 6 *Sept.* Louvel de Repainville, r^e de Boucherat au Mar.
1747 14 *Mars.* Choart, rue de Meſlé, au Marais.
1748 12 *Janv.* Robert de Saint-Vincent, rue Hautefeuille.
1748 20 *Aouſt.* Noüet, rue Poulletiere, Iſle Notre-Dame.
1750 28 *Aouſt.* Titon d'Orgery, quay d'Anjou, dans l'Iſle.

1751 30 *Juill.* Lemaistre de Saint-Peravy, rue des Fontaines, près le Temple.
1751 30 *Juill.* Maussion de Candé, rue Chapon, vis-à-vis les Carmélites.
1758 21 *Avril.* Dionis du Séjour, rue Ste Avoie, vis-à-vis la rue du Plâtre.
1762 26 *Févr.* De Gars, rue Hautefeuille.
1762 27 *May.* Radix, *Cl.* à l'entrée du Cloître N. D.
1763 14 *May.* Bourgevin de Moligny, *Cl.* rue Christine.
1765 4 *Janv.* Serre de Saint-Roman, rue Vivienne.
1765 1er *Mars.* De Bretignieres, rue Hautefeuille.
1765 21 *May.* De Bougainville, *Cl.* re d'Enfer, près le Luxemb.
1765 23 *Août.* Forien de Saint-Juire, rue du Jardinet.
1766 1er *Févr.* Langlois de Pommeuse, re & Porte Montmartre.

1757 Me Jauvin, *Greffier*, Quay de la Tournelle, vis-à-vis les grands Degrez, Greffier de la Ve. en 1746.
Me Joüault, *ancien Greffier*, cul-de-sac de la Corderie, près la rue de la Sourdiere.

Les Audiences le lundi & le jeudi.

Tous les trois mois, trois de Messieurs les Conseillers de chaque Chambre des Enquêtes, & trois de Messieurs des deux Chambres des Requêtes, sont de service à la Tournelle, avec douze de Messieurs les Conseillers de la Grand'Chambre.

Premiere Chambre des Requestes du Palais.

PRÉSIDENS, MESSIEURS,

1760 5 *Sept.* BArthélemi Gabriel Rolland, quay des Miramionnes, *Conseiller* 1749 2 *Septembre.*
1766 20 *Mars.* Jean-Baptiste le Rebours, rue du Bacq, coin de la rue de l'Université.

CONSEILLERS, MESSIEURS,

3743 5 *Févr.* Peirenc de Saint-Prieſt, *Doyen*, rue de l'Université, du côté de la rue du Bacq.
1762 14 *Déc.* Aubin de Planoy, rue Simon-le-franc.
1763 11 *Mars.* Bruant, rue Poultiere, île S. Louis.
1763 21 *Mars.* Lambert Deschamps de Morel, rue du Jardinet.
1763 8 *Juill.* L'Escalopier, rue des francs-Bourgeois, au Marais.
1763 19 *Août.* De Ricouart d'Hérouville, rue S. Paul, près la rue des Lions.
1764 7 *Août.* De Maupeou, hôtel du Ier Préſid. cour du Pal.
1764 13 *Août.* Camus de Pontcarré de la Guibourgere, rue & près le Palais Bourbon.
1765 25 *Juin.* Phelippes, *Cl.* rue Culture Ste Catherine.

1765 31 *Août.* Le Peletier de Rozambo, rue S. Jacques, vis-à-vis S. Jacques du Hautpas.
1766 30 *Janv.* Maſſon de Bercy, rue de Thorigny, au Marais.
1766 18 *Mars.* Savalette de Magnanville, rue S. Honoré, au-deſſus des Jacobins.
1766 22 *Juillet.* De la Porte de Meſlay, rue de Richelieu, près la rue Vildot.
1766 22 *Août.* D'Outremont, rue Hautefeuille.
1766 2 *Déc.* Le Jay, rue du Jardinet.
1766 15 *Déc.* Tandeau de Marſac, *Cl.* cloître N. Dame.
1767 23 *Janv.* Le Rebour de Saint-Mars, rue du Bacq, Fauxbourg St Germain.
1767 3 *Févr.* Boula de Montgodefroy, vieille rue du Temple, vis-à-vis la rue des Roſiers.
1767 1er *Juin.* Joly de Fleury de Brionne, rue St Guillaume, Fauxbourg St Germain.
1767 4 *Sept.* Maſſon de Vernou, rue St Louis au Marais, vis-à-vis la rue du Foin,
1767 11 *Déc.* Mauperché de Fontenay, rue de Tournon, vis-à-vis l'Hôtel de Brancas.

Seconde Chambre des Requêtes du Palais.

PRÉSIDENS, MESSIEURS,

1758 13 *Févr.* CHarles Etienne le Moyne, rue du Jardinet, *Conſeiller* 1733 21 *Janv.*
1758 13 *Févr.* Jean Hyacinthe Emmanuel Hocquart, rue de la Chauſſée d'Antin, près la Barriere, *Conſeiller* 1747 5 *Sept.*

CONSEILLERS, MESSIEURS,

1746 30 *Déc.* Drouyn de Vaudueil, *Doyen*, rue Beautreillis.
1751 2 *Avril.* Nouveau de Chenevieres, Cloître Notre-Dame.
1754 13 *Déc.* Le Boullanger, rue Culture Ste Catherine.
1759 20 *Déc.* Gaultier de Chailly, rue Ste Avoie, près la rue de Bracq.
1763 11 *Mars.* Maſſon de Meſlay, rue du Sentier, au coin du Boulevard.
1763 11 *Mars.* De Dompierre d'Hornoy, r^e d'Anjou, au Mar.
1763 11 *Mars.* Richard de Neuſy, Place de Vendôme.
1763 19 *May.* Hocquart de Mony, rue n^e des petits Champs, près les Capucines.
1764 11 *Août.* Albert, r^e S. Severin, vis-à-vis la r^e de la Harpe.
1766 30 *Janv.* Pernon, *Cl.* cloître Notre-Dame.
1766 22 *Avril.* Bignon, à la Bibliotheque du Roi.
1766 22 *Août.* Maulnorry, cour du Palais.
1767 20 *Janv.* De Nicolay, Place Royale.

1767 20 *Janv.* De Fourmeſtraux de Briſœuille, *Cl.* rue des Bernardins.
1767 3 *Févr.* Chuppin, rue Chapon.
1767 10 *Févr.* Camus de Pontcarré de Viarmes, rue & près le Palais Bourbon.
1767 23 *Févr.* Clément de Blavette, rue d'Enfer, près les Chartreux.
1767 4 *Sept.* De Maupeou, Hôtel de la premiere Préſidence.
1767 4 *Sept.* Brochant Dubreuil, rue Hautefeuille.

GREFFIER EN CHEF DES DEUX CHAMBRES.

1760 M. Garnier d'Hautebroſſe, cloître S. Benoit.
Me Bouju, *Greffier de la premiere Chambre*, rue Bourtibourg.
Me Ferry, *Greffier de la ſeconde Chambre*, re de la gr Truanderie.
Me Bailly, *Greffier du Parquet*, rue & iſle S. Louis, vis-à-vis l'arcade de Bretonvilliers.
Me Le Camus, *Greffier des Decrets*, rue de la Croix, derriere le Temple, au coin de la rue des Fontaines.
Me Bouju, *Greffier des Préſentations*, rue Bourtibourg.
Me Laulaigne, *Greffier des Dépôts des Requêtes*, rue de Condé, au riche Laboureur.
Baron, *Garde-Scel*, re S. Jacques, près S. Jacques du Haut-pas.
Jubar, *Greffier honoraire de la 2e des Requêtes*, rue de la grande Truanderie.

Greffiers à la Peau des deux Chambres des Requêtes du Palais.

MAISTRES,

Herſant, *Doyen*, rue de Seine, ps l'Hôtel de la Rochefoucault.
Larcher, rue Tirechappe.
Gomain, rue de Biévre.
Caſtel, rue Beaubourg.
Bailleux, rue d'Enfer en la Cité, Hôtel de Chavigny.

. . . . . .

Mrs { Gaignat, rue de Richelieu, à l'Hôtel de la Ferté. / Heron de Courgy, rue des Jeuneux. } *Receveurs des Conſignations.*

Le Bureau de *Meſſieurs les Receveurs des Conſignations*, chez M. Gaignat.
Me Fremyot de la Roche, Procureur au Parlement *& dudit Bureau*, rue Bailleul.

Huiſſiers aux Requeſtes du Palais, MAISTRES,

1754 Le Nouſtre, *premier Huiſſier*, rue du Plat d'étain.
1729 De la Motte, *Doyen*, rue & montagne Ste Génevieve.
1730 Deſlauriers, rue de Perpignan, en la Cité.
1741 Maupetit, rue du Fouarre, près la rue de la Bucherie.
1747 Revel, rue des Cordeliers, près la Fontaine.
1751 Huet, rue Beaubourg.

1718 Rousseau, rue des Lombards, au Grand Monarque.
1766 Barbier, rue S. Denis, vis-à-vis S. Leu.
17 . . . . . .

Buvetiers des deux Chambres des Requêtes.

*I*ere *Chambre.* Dechault, au Palais, à la premiere.
*II*e *Chambre.* Cottin, au Palais, à la deuxieme.

CHAMBRE DE LA MARE'E.

PRÉSIDENT.

MEssire ETIENNE FRANÇOIS D'ALIGRE, Président à Mortier, rue d'Anjou, Faubourg St Honoré.

CONSEILLERS-COMMISSAIRES.

M. Severt, *Doyen* des Conseillers du Parlement, Quay de Bourbon, Isle Notre-Dame.
M. Lambelin, rue Royale, près la place Royale.

GENS DU ROY.

M. Malherbe, *Procureur Général*, rue S. Dominique S. Michel.
M^rs Du Franc, Cour du Palais. Yfabeau, Quay de l'Horloge. Yfabeau de Villiers, rue Hautefeuille, près la rue du Battoir. Du Franc fils, *en survivan.* Cour du Palais. Yfabeau de Montval, *surv.* Quai de l'Horl. } *Greffiers.*
Me Brousse, *Procureur* au Parlement, & de la Communauté des Jurez Vendeurs de Marée, rue Ste Croix de la Bretonnerie.
Lamy, *Huissier Garde* de la Marchandise de Marée, Saline, & Poisson d'eau douce, rue du Chevalier du Guet.
Trudon, *Notaire* de la Communauté des Jurez Vendeurs de Marée, rue St Antoine, au coin de la rue des Ballets.

Cette Chambre a la Police générale sur le fait de la Marchandise de Poisson de mer, frais, sec, sallé, & d'eau douce, dans la Ville, Faubourgs, & Banlieue de Paris, & de tout ce qui y a rapport, & dans toute l'étendue du Royaume, pour raison des mêmes Marchandises destinées pour la provision de cette Ville, & des droits attribuez sur icelles aux Jurez Vendeurs de Marée, qui ont leurs causes commises directement en cette Chambre.

Le Bureau des Vendeurs de Marée est rue de la Chanverrerie.

CHAMBRE établie par l'Edit du mois de Décembre 1764.

PRÉSIDENS,

MEssire René Nicolas Charles Augustin DE MEAUPEOU, Chevalier, *Premier*, hôtel du Premier Président, cour du Palais.
Messire Etienne François d'Aligre, rue d'Anjou, F. S. H.

Messire Louis François de Paule Lefebvre d'Ormesson de Noyseau, rue Couture Ste Catherine.

Conseillers de Grand'Chambre, MESSIEURS,

Pasquier, rue Bourglabbé, vis-à-vis la rue du petit Hurleur.
Mayneaud de la Tour, rue de Richelieu, vis-à-vis la Bibliotheque du Roi.
Poitevin de Villiers, vieille rue du Temple, près le cul-de-sac.
Blondeau, quai de la Tournelle, près les Miramionnes.
Terray, *Cl.* rue de Richelieu, près le Boulevard.
Chauvelin, *Cl* rue de Condé.

Conseillers des Enquêtes & Requête, MESSIEURS,

Peyrenc de Saint-Prieſt, rue de l'Univ. du côté de la re du Bacq.
De Glatigny, rue des trois Pavillons, au Marais.
Drouin de Vaudeuil, rue Beautreillis.
Robert de Saint-Vincent, rue Hautefeuille.

Conseillers-Commissaires nommés pour veiller aux opérations de la Caisse d'Amortissement.

M. de Bretigneres de Saint-Germain, rue Hautefeuille.
M. Berthelot de Versigny, rue S. Louis, vis-à-vis la rue des douze Portes.

Gens du Roi, MESSIEURS,

Seguier, *Avocat Général*, rue d'Anjou, au Marais.
Joly de Fleury, *Procureur Général*, rue S. Guillaume, F. S. G.
Barentin, *Avocat Général*, rue neuve S. Paul.
Joly de Fleury, *Avocat Général*, rue S. Dominique, F. S. G.

Greffier.

M. Ysabeau de Montval, quai de l'Horloge.

BAILLIAGE DU PALAIS.

1744 M. Belot, *Bailly d'Epée*, rue des Tournelles, près la Bastille.

MESSIEURS,

1765 Pigeon, *Lieutenant Général*, rue S. Jacques de la Bouch.
1762 Le Roy, *ancien Lieutenant Général*, rue S. André des Arts.
1767 Paillard, *Procureur du Roy*, rue S. Louis du Palais.
1737 Glot, *Procureur du Roi Honoraire*, rue Serpente.
1767 Me Orient, *Greffier*, rue de l'Homme armé.
1745 Me Loreau, *Greffier Honoraire*, Avocat au Parlement, rue S. Jacques de la Boucherie, au Mortier d'argent.
1764 Simon, *I. Huissier*, rue Montmartre, chez le Commissaire.
1764 Robert, *Huissier Audiencier*, re Tirechape, près la re Bétisy.
1766 Hubert, *Huissier Audiencier*, rue S. Denis, à la Picarde.

Chauveau, *Juré Expert des Bâtimens, & Voyer*, rue S. Martin, vis-à-vis la rue Oignard.

Les Audiences se tiennent le Mardi, Jeudi, & Samedi.

Simon, *Imprimeur du Parlement*, au bas de la rue de la Harpe, à l'Hercule.

Guillaumont, *Tapiſſier ordinaire du Parlement*, du Clergé, de l'Univ. & de la Ville, r^e S. Jacq. vis-à-vis les murs des Math.

Gripois, *Courier du Parlement, & Guide pour toutes ſortes de Cérémonies*, rue Sainte Anne, près le Palais.

VACATIONS DU PARLEMENT.

LA Cour vacque depuis le 7 Septembre juſqu'au lendemain de la S. Martin, c'eſt-à-dire juſqu'au 12 Novembre inclusivement, du-moins ſi on excepte la Chambre des Vacations, laquelle eſt principalement établie pour les matieres proviſoires, & autres qui demandent expédition & célérité. Elle ne dure que depuis le 9 Septembre juſqu'au 27 Octobre, veille de S. Simon S. Jude; de ſorte que depuis ce jour-là juſqu'au 12 Novembre, tout ceſſe au Palais, & il ne ſe fait aucun Acte de Judicature.

Pendant les Vacations on n'entre point en Septembre le 14.

En Octobre, la Chambre vacque le 18 jour de S. Luc, & un jour au choix du Préſident de la Chambre des Vacations, pour la Foire S. Denis; & pendant les Vacances, tous les lundis.

Dans le reſte de l'année, la Cour, outre les Dimanches & Fêtes ſolemnelles, n'entre point encore les jours ſuivans.

En Décembre, le 6, Fête de S. Nicolas, & la veille de Noël.

En Janvier, le 13, auquel on fait la Fête de S. Hilaire: & le 28, jour de la mort du S. Empereur Charlemagne. L'on entre néanmoins la veille deſdits jours à l'ordinaire de relevée.

En Mars, le 22, pour la Proceſſion générale de la Réduction de Paris, que l'on remet le Vendredi d'après Pâques, quand le 22 du mois arrive depuis le Mardi de la Semaine-Sainte, juſqu'au jour de Pâques; l'on entre néanmoins la veille à l'ordinaire.

En May, le 2, Fête de la Tranſlation de S. Gatien, premier Evêque de Tours.

En Juin, un jour de choix pour le Lendi ou Foire S. Denis.

En Août, le 14, on va aux priſonniers; le 16, Fête de S. Roch.

Lorſque le Dimanche ou l'une des Fêtes mobiles arrive un des jours marquez ci-deſſus, la Vacation de la Cour eſt remiſe au lendemain, parce que la Cour ne perd point les Fêtes qui lui ſont particulieres.

La Cour n'entre point pareillement les jours de Lundi-gras, Mardi-gras, & des Cendres, & depuis le Mercredi-Saint juſqu'au lendemain de Quaſimodo.

La Cour n'entre point depuis le Samedi veille de la Pentecôte, juſqu'au lendemain de la Trinité.

Depuis Pâques juſqu'aux Vacations, lorſqu'une Fête arrive le Jeudi, l'on plaide le Vendredi matin à la Grand'Chambre.

Meſſieurs des Requêtes du Palais vacquent auſſi les mêmes jours que le Parlement, parce qu'ils ſont du corps de la Cour, & néanmoins leurs Vacations ne commencent qu'après la Ste Croix 14 Septembre, pour les Plaidoiries ou Préſentations, & finiſſent à la S. Denis 9 Octobre, que l'on recommence & continue juſqu'à la S. Simon S. Jude 28 dudit mois.

Premiers Préſidens de la Chambre des Comptes, depuis 1349, Voyez l'Edition de 1756, *page* 200.

Avocats & Procureurs Généraux de la Chambre des Comptes de Paris, Voyez l'Edition de 1757, *page* 201.

CHAMBRE DES COMPTES.

H *signifie* Semestre d'Hyver, *qui commence le premier Janvier, & finit le dernier Juin*; E *signifie* Semestre d'Eté, *qui commence le premier Juillet, & finit le dernier Décembre.*

PRE'SIDENS.

1731 MESSIRE AYMARD JEAN NICOLAY, Chevalier, *Premier*, Place Royale. H-E

1724 Messire Jacques Nigot de Saint-Sauveur, rue des Lions S. Paul. H

1736 Messire Antoine Lambert Masson de Meslay, rue du Sentier, près le Boulevart. E

1736 Messire Antoine Charles du Tillet de Pannes, rue de Boucherat, au Marais. H

1745 Messire Pierre Nicolas Florimond Fraguier, rue des Blancs-Manteaux. E

1750 Messire Charles Victoire François de Salaberry, rue du grand Chantier, au coin de la rue Patourelle. E

1752 Messire François Marie Mascrany de Chasteau-Chinon, rue Charlot, au Marais. H

1755 Messire Louis Charles le Mairat, rue neuve S. Paul. E

1762 Messire Anne François de Paris la Brosse, vieille rue du Temple, vis-à-vis la rue des Roziers. H

1762 Messire Antoine Bonaventure Rossignol, rue des vieux Augustins. E

1765 Messire Jean-Baptiste Joseph Langlois de la Fortelle, rue des Francs-bourgeois, au Marais, *surviv.* en 1751. H

1766 Messire Jacques François Mallet de Trumilly, rue Barbette, près la rue des trois Pavillons. H

17.. Messire . . . . .

Président Honoraire.

1747 Messire Claude Gédeon Denis Dumetz de Rosnay, rue Culture Ste Catherine, vis-à-vis les Filles Bleues. E

CONSEILLERS-MAISTRES.

MESSIEURS,

1718 Mandat, *Doyen*, rue du Pont-aux-Choux, au Marais. E

1720 Menjot de Damartin, vieille rue du Temple, à côté de la rue des Francs-Bourgeois, *Survivancier en* 1715. H

1724 Le Roy de Sanguin, rue de Richelieu, près la Fontaine. E

1724 Le Clerc de Lesseville, rue S. Louis, vis-à-vis les Filles du S. Sacrement. H

1724 Charpentier de Voyenne, rue Dauphine. H

1724 Ladvocat, rue Palatine, près S. Sulpice. H

1726 Billet de Muizon, enclos du Temple. E
1729 Le Boullanger L. rue des francs Bourgeois, au Marais. E
1730 Vallée, vieille rue du Temple, près la rue Barbette. E
1732 De la Baune, rue St Antoine, cul-de-sac de Guimené. *Aud. en* 1720. E
1732 Du Pré de Saint-Maur, rue Michel-Comte. E
1732 Guiller de Gerville, rue neuve St Augustin, au coin de la rue d'Antin. H
1733 Le Boullanger, P. Quay d'Anjou, près la rue Poulletiere. H
1734 Bizeau, rue des Lions, près S. Paul, *Auditeur en* 1704. E
1736 Robert, rue Beaubourg, vis-à-vis le cul-de-sac des Ang. H
1737 Pean de Mosnac, rue des Jeux neufs. E
1737 Callini, à l'Observatoire. H
1738 Esprit, rue Traversiere, près la rue Clojergeau. E
1738 Mesnart de Cleste, rue Bergere, près les Porcherons. H
1738 Perrotin de Barmond, Chevalier de S. Michel, vieille rue du Temple, au-dessus de l'Egoût. E
1738 Du Beillier de Pizany d'Eden, rue des Martyrs Montmartre. *Aud. en* 1728. E
1738 Lelong de Ligny, rue Geoffroy-Lasnier. *Aud. en* 1731. H
1739 Pericard, quai de Bourbon, près la rue de la Femme-sans-tête. E
1740 Titon, Quay de Bourbon, Isle Notre-Dame. H
1740 Perrot, rue S. Louis, dans l'Isle, au coin de la rue Regratiere, *Correcteur en* 1718. H
1742 Portail, rue Notre-Dame des Victoires, près la Place. E
1742 De Berny, rue de Cléry, près la rue Montmartre. E
1742 De Heman, Quay des Balcons, près la rue Poulletiere. E
1743 Gohier de Neuville, rue Basse du Rempart, n° 3. *Auditeur en* 1735. E
1744 Hariague, rue des Capucines. H
1744 Le Normand de la Place, cul-de-sac S. Thomas du Louv. H
1744 Serre de Saint-Roman, rue Vivienne, près la rue Colbert. H
1744 Henry, rue de la Cerisaie. *Auditeur en* 1727. H
1744 Davy de Chavigné, quai d'Anjou, près la rue Poulletiere, île S. Louis, *Auditeur en* 1730. E
1745 Clement de Boissy, rue d'Enfer, près les Chartreux. E
1746 Desallier d'Argenville, rue du Temple, p^s la r^e Patour. H
1746 Remy, rue de la Vrilliere. *Auditeur en* 1742. H
1747 De la Croix, rue des Bernardins. E
1747 Daguin de Launac, rue neuve de Luxembourg. H
1748 Daguin de Villette, rue neuve de Luxembourg. E
1748 Callini de Thury, à l'Observatoire. H
1749 Bizeau, P. rue des Lions S. Paul. H
1749 Cousinet, vieille rue du Temple, vis-à-vis le cul-de-sac d'Argenson. *Auditeur en* 1741. E

1749 Le Blanc de Chateauvillard, rue de Bourgogne, près celle de Verneuil. H

1750 Blanchebarbe de Grandbourg, rue de la Vrilliere, hôtel de Toulouſe. E

1752 Loiſſon de Guinaumont, rue de Cléry. H

1752 Gohier de Valcour, rue du Faubourg S. Martin, vis-à-vis S. Laurent, n° 9. *Auditeur en* 1736. E

1753 Freteau, quai d'Anjou, île S. Louis E

1754 D'Aligé de St Cyran, rue St Antoine, près la rue Royale. H

1754 Coquille, rue du Murier, près la r^e S. Victor. *Aud. en* 1743. E

1755 Durant, rue du Sentier, près le Boulevart. *Aud. en* 1740. H

1755 Legrand de Vaux, rue Baſſe du Rempart, n. 13 bis. H

1755 Le Marié d'Aubigny, rue Barbette. E

1756 L'Hoſte de Beaulieu, rue S. Victor, vis-à-vis la rue des Bernardins. H

1756 De Jacquerye, rue du gros Chenet, près la rue S. Roch, *Auditeur en* 1745. E

1756 De Vigny, cul-de-ſac des Hoſpitalieres de la Pl. Royale. *Aud. en* 1740. H

1758 Nigot de Saint-Sauveur, rue du Murier S. Victor. H

1759 Le Boullenger de Capelles, rue Ste Anne, près les Nouvelles Catholiques. E

1759 Moreau de Verneuil, rue des Barrés, près l'Avémaria. H

1759 Lelong, rue du Chaume. H

1761 Ladvocat, rue Palatine, près S. Sulpice. H

1761 De Vin de Fontenay, rue neuve des petits Champs, hôtel du Contrôle général. E

1761 Levavaſſeur d'Hérouville, rue neuve S. Paul. E

1761 Bertin de S. Martin, & rue vis-à-vis le cloître des Bernardins. E

1761 Roger de Gadencourt, rue n^e S. Merry. *Correct. en* 1757. H

1763 Puy de Verine, *Correcteur en* 1750, rue Montmartre, vis-à-vis la rue du Jour. E

1763 Caron, *Correcteur en* 1755, r^e & île S. Louis, h^l Chenizot. H

1763 Le Boullenger de Chaumont, *Cl.* rue neuve Sainte Anne, à la nouvelle France. E

1763 Henin, Ch^er de l'Ordre Royal & Militaire de S. Louis, rue du Roi de Sicile, près la rue Tiron. E

1763 Bauldry, *Auditeur en* 1762, rue S. Martin, vis-à-vis la rue S. Julien des Ménétriers. E

1763 Pellé de Montaleau, *Corr. en* 1761, r^e de Grenelle S. Hon. H

1764 De Bonardi, rue Ste Croix de la Bretonnerie. H

1764 De Joguet, rue Vildot, près la rue Ste Anne. E

1766 Lourdet, *Auditeur en* 1757, rue Ste Avoie, près la rue des vieilles Audriettes. H

1766 Le Long de Meray, rue du Chaume. H

1766 Lourdet de Santerre, *Auditeur en* 1759, rue Ste Avoie, vis-à-vis la rue de Bracq. E
1767 Aubry, quai d'Anjou, île S. Louis. E
1767 Huez de Preuilly, rue Ste Croix de la Bretonnerie. E

Conseillers Maîtres Honoraires,

1713 M. Daguin de Launac, rue neuve de Luxembourg.
1721 M. Duport, rue de Berry, au Marais.
1745 M. Le Doubre, rue Culture Ste Catherine.

CONSEILLERS-CORRECTEURS.

MESSIEURS,

1716 Angran, rue Beautreillis, près la rue Gerard Boquet. H
1720 Salmon de Leſſart, rue des Prêtres S. Paul, au coin de la rue du Fauconnier. E
1724 Petit Deſlandes, rue S. Louis, Iſle Notre-Dame. E
1727 Bruant des Carrieres, rue Poulletiere, dans l'Iſle. H
1727 Henry du Fey, rue neuve S. Paul. H
1728 Patu, rue de Sévre, au-deſſus des Filles S. Thomas E
1737 Ameline de Quincy, vieille rue du Temple, vis-à-vis le cul-de-ſac d'Argenſon. H
1740 De Paris, Cloître Notre-Dame. E
1740 Briere de Noüans, rue du petit Muſc. E
1741 Robethon, rue des Maſſons. H
1743 Leconte de Souvré, rue des Prêtres S. Paul. E
1743 Coquebert de Montbret, rue Chapon, vis à-vis les Carmél. H
1744 Ducheſne, rue Poulletiere, Iſle Notre-Dame. H
1745 Lardier, place & près la rue Royale. E
1745 D'Hillerin de Boiſtiſſandeau, à l'Obſervatoire. E
1746 Brochant, rue de l'Arbreſec. E
1750 Cœuret Dozigny, rue Thevenot, près S. Sauveur. H
1751 De Faveroles, rue & Iſle S. Louis, près le Pont de bois. H
1751 Mariette, rue S. Jacques, au-deſſus de la rue des Math. H
1755 Du Tramblay, Quay d'Anjou, île S. Louis. H
1756 Benoiſt Deſmars, Chevalier de l'Ordre Royal & Militaire de S. Louis, rue Thibotodée. E
1758 Deſnotz de Rivecourt, place & près la rue Royale. E
1758 Martin de Vauxmoret, cloître & vis-à-vis S. Benoit. H
1760 Danré de Leury, Cloître & Culture Ste Catherine. E
1761 Joſſon, quai d'Anjou, île Notre Dame. E
1763 Hericard de Thury, rue ne Ste Catherine, porte S. Michel. E
1763 Barckhaus, rue Montmartre, vis-à-vis la rue du Jour. H
1763 Marchais de Migneaux, quai de Bourbon, île S. Louis. H
1763 Gabrion de Largentiere, rue Vivienne, pe la rue Colbert. H
1763 Eynaud, rue des Francs-Bourgeois, près celle de Vaugirard. E

1765 Jame de Givry, rue Ste Avoie, près la Fontaine. H
1765 Regnault, rue Pavée, au Marais. H
1765 Davene de Fontaine, cloître des Bernardins. E
1766 Boullenois, rue des Fossés S. Victor. E
1766 Patu de Compiegne, rue Portefoin. E
1767 Tournay, rue de Savoie. E
1767 Huart du Parc, rue de Taranne. H
1767 Laillier d'Orbeville, rue S Roch. H

CONSEILLERS-AUDITEURS.

MESSIEURS,

1713 Dudoyer de Vauventrieres, L. rue Serpente. H
1717 Le Roux, Quay d'Anjou, Isle Notre-Dame. E
1722 Moreau de Bréville, rue des Barrez, près l'Avémaria. H
1725 Ferret, rue Clocheperce. E
1726 Chevallier de Souriviere, rue de la Harpe, vis-à-vis la rue du Foin. H
1727 Le Roy d'Arrigny, rue neuve S. Paul. H
1727 Petit des Landes, Isle & rue S. Louis. H
1727 Dorat, Chevalier de l'Ordre Royal & Militaire de S. Lazare, rue du Roy de Sicile. E
1728 Cœuret de Fromonville, rue des Poitevins. H
1728 Denis L. rue Montmartre, vis-à-vis Ste Eustache. E
1728 Roux, rue S. Louis, vis-à-vis l'arcade. H
1730 Breteau, rue Regratiere, Isle Notre-Dame. E
1732 Fautras, rue S. André, vis-à-vis la rue des Augustins. H
1732 Le Coyteux des Viviens, Quay d'Anjou, Isle N. Dame. E
1735 Helyot, rue des Juifs, derriere le petit Ste Antoine. E
1736 Grand-Jean de Fouchy, Secrétaire perpétuel de l'Académie des Sciences, & de la Société Royale de Londres, cul-de-sac de la rue des Postes, près l'Estrapade. E
1736 Coquebert, rue de Verneuil, près l'Académie. E
1738 Le Baillif, rue des francs Bourgeois, au Marais. E
1738 Ysabeau de Bréconvilliers, rue Geoffroy-Lasnier. H
1738 De Langelerye, rue Beautreillis. E
1739 De Beausse, rue d'Enfer S. Mich. coin de la rue S. Dom. H
1740 Boyer, rue S. Denys, vis-à-vis la rue des Filles-Dieu. E
1740 De Gars, rue du Roi de Sicile. H
1743 Cappelet, Quay de Bourbon, près la rue de la Femme-sans-tête. H
1743 Prozelle de Beaumont, rue Barbette, près la rue des trois Pavillons. H
1743 Jans, rue des bl. Manteaux, au coin de la rue du Chaume. E
1743 Carpentier de la Fosse, rue Guénégaud, près le quai de Conti. H
1743 Du Tramblay de Saint-Yon, quai d'Anjou. E
1744 L'Escuyer, rue S. Nicaise, vis-à-vis les Quinze-vingts. H

1744 Jourdain, rue Ste Croix de la Bretonnerie, près la rue de l'Homme-armé. E
1744 Demoncrif de la Noüe, rue Portefoin, près les Enfans R. H
1745 Musnier, P. quay d'Orleans. H
1746 Langlois, rue Poulletiere, Isle Notre-Dame. E
1747 Gamard, rue des Barres, à l'Hôtel de Charny. E
1748 Boulliette, rue Ste Croix de la Bretonnerie, au coin de la rue de l'Homme-armé. H
1748 Du Tramblay de Rubelles, Quay d'Anjou, Isle S. Louis. H
1749 De la Mouche, rue de Bretonvilliers, Isle Notre-Dame. E
1749 Brussel, île S. Louis, quai de Bourbon. E
1749 Gallois, rue du Roy de Sicile. H
1750 Dudoyer de Vauventriers, rue Pavée S. Sauveur. H
1752 Legier de la Tour, vieille rue du Temple, vis-à-vis la rue de Bercy. E
1752 Silvy, rue de la Tisséranderie, cul-de-sac S. Faron. H
1753 Peillot de la Garde, rue de l'Observ. vis-à-vis les Cordel. E
1754 Dorat de Chameulles, Chevalier de l'Ordre Royal & Militaire de S. Lazare, rue du Roy de Sicile. E
1755 Girault de Gaillon, rue Culture Ste Catherine. H
1755 Daligé de Saint-Cyran, rue du Pont-aux-choux. E
1755 Camusat de Bernieres, quay des Balcons, Isle S. Louis. H
1755 De Robillard, rue du Puits. H
1755 Joffon, quai d'Anjou, île S. Louis. E
1756 Roussel, cul-de-sac S. Thomas du Louvre. H
1757 Richard, rue des Prêtres & vis-à-vis S. Germ. l'Auxerr. H
1757 Tanevot de Reüilly, rue Beaurepaire, pse la re Montorg. H
1757 Patu des Haultchamps, rue Notre-Dame de Nazareth. H
1759 Chassepot de Beaumont, rue Bertinpoirée. E
1759 Denis, P. rue neuve Sc Eustache, près de celle des Petits-Carreaux. H
1759 Guyot, vieille rue du Temple, près la rue des Rosiers. E
1759 De Rotrou, Place Royale. E
1759 Guyhou de Montleveaux, rue du Hazard Richelieu. E
1759 Le Roy, Cloître S. Jean en Greve. H
1761 Borel de Bizancourt, re de la Harp. vis à-vis la re du Foin. H
1760 Lambert, rue du Jardinet. E
1761 Le Chanteur, rue Beautreillis, au coin de la rue Sc Ant.
1761 Lambert de Morel, rue du Jardinet. E
1761 Perrot, quay des Balcons, Isle S. Louis. H
1762 De Loynes, quai de Bourbon. E
1762 Brillon, rue du grand Chantier, coin de la rue d'Anjou. E
1763 Besson, de l'Académie des Belles-Lettres de Marseilles, rue Quincampoix, vis-à-vis S. Josse. E
1764 De Lattre d'Aubigny, rue de la Verrerie, vis-à-vis la rue Bardubeç. E

1764 Auvray, rue nᵉ S. Méderic, vis-à-vis la rue du Renard. E
1764 Brillon de Saint-Cyr, rue du grand Chantier, au coin de la rue d'Anjou. H
1764 Louvel de Valroger, rue des Mathurins. H
1764 Herbault, rue S. Thomas, vis-à-vis S. Louis. E
1765 Du Tramblay, quai d'Anjou, île S. Louis. H
1765 Gaudron des Retz, rᵉ du Jour, à l'hôtel de Royaumont. H
1766 De Malezieu, vieille rue du Temple, près la rᵉ de Bercy. E
1766 De Loynes de la Potiniere, quai de Bourb. île S. Louis. H
1766 Froment de Champ-Lagarde, rue du Foin S. Jacques. E
1766 Le Clerc de Lesseville, rue S. Louis au Marais, vis-à-vis les Filles du S. Sacrement. H
1766 Cavé d'Haudicourt, rue des Francs-bourgeois S. Michel. E
1767 Valleteau de la Folie, rue neuve des petits Champs, vis-à-vis les Capucines. E
1767 Bidault d'Aubigny, rue du grand Chantier. H
1767 Bellet, cloitre Sainte Opportune. H

Conseillers Auditeurs Honoraires, MESSIEURS,

1701 Helyot, rue des Juifs, derriere le petit Sᵗ Antoine.
1754 Choart, Président de la Cour des Aides, rue du Puits.
1750 Du Pré de Saint-Maur, Conseiller au Parlem. rue Sᵗ André.

GENS DU ROY, MESSIEURS,

1729 De Massol, *Avocat Général*, rue du Jardinet, vis-à-vis la rue de l'Eperon. } H-E
1743 Bouvard de Fourqueux, *Procureur Général*, rue des Francs-Bourgeois, Porte S. Michel. }
1766 De Courchamt, *Substitut*, rue des Juifs.
1734 Drouard de Bousset, *Vétéran avec continuation d'Exercice dudit Office de Substitut*, même rue.

GREFFIERS EN CHEF, MESSIEURS,

1764 Henry, quai de la Tournelle, vis-à-vis le Pont. } H-E
1766 Noblet, rue Portefoin, au Marais. }

GREFFIER PLUMITIF.

1756 Mᵉ Domilliers de Thesigny, rue des Fossés Montmartre.
1766 Mᵉ de Leris, Ecuyer, *Premier Huissier*, à la Chamb. des Comp.

Garde des Livres de la Chambre des Comptes.

Mrs Renard, rue de la vieille Monnoie.
Renard, *Honoraire*, rue des mauvaises Paroles.

M. Lemoyne, *Tréforier, Payeur des Epices, & Receveur des Amendes*, à la Chambre des Comptes.

Payeur des Gages & Augmentations de Gages aux trois Charges.

M. De Beaujon de Seilhan, rue du Dauphin, près les Tuileries, paye les mardis & vendredis.

Mrs De Peuille, rᵉ S. Denis, vis-à-vis la rᵉ du p. L. Barraud, Quay des Morfondus. Mathon, rue des Mauvaises Paroles. } *Contrôleurs*,

Contrôleurs du Greffe.

Mes { De Pille, rue des Foſſez Montmartre.
Logette, cul-de-ſac de l'Oratoire.
Morel, rue des vieilles Audriettes.

Contrôleur Général des Reſtes.

1761 M. Baſly, rue du Battoir.

Huiſſiers de la Chambre des Comptes & du Tréſor, MAISTRES,

1724 Sainneville, *Doyen*, Enclos des Quinzevingts.
1730 Belangé, rue des 5 Diamans, vis-à-vis la rue Trouſſevache.
1733 Nicollet, rue du Chevet S. Landry.
1735 Sollet, rue & vis-à-vis les Billettes.
1739 Choblet, rue des Menétriers.
1742 Richer, *Receveur*, rue Comteſſe d'Artois.
1743 Bineteau des Broſſes, *Syndic*, rue St Ant. près la r^e de Jouy.
1743 Du Caſtel, rue Bourlabbé.
1747 Renouf, rue de Buſſy, près le petit Marché.
1749 Largille, Quay Pelletier, Pont Notre-Dame.
1749 Auberjonois, rue Ste Avoie, au coin de la rue n^e S. Merry.
1751 Millet, rue de la Huchette, près le Signe de la Croix.
1751 Lejeune, rue Trouſſevache, au coin de la rue S. Denis.
1752 De la Mare, rue S. Bon.
1754 Guenaudé, *Syndic*, cour du Palais.
1760 Caillot, *Greffier*, rue des vieilles Garniſons, au coin de la rue de la Tiſſéranderie.
1761 Delorme, rue Beaurepaire.
1763 Prudhome, rue des deux Boulles Ste Opportune.
1763 Le Vallois, r^e S. Antoine, vis-à-vis la vieille r^e du Temple.
1764 Longavenne, rue Quincampoix.
1764 Cheron, rue des Boucheries S. Honoré.
1765 Thevenin, rue de la Huchette, à l'Y.
1765 Cheneval, rue S. Denis, vis-à-vis les Saints Innocens.
1766 Paltré, rue de l'Arbreſec, à l'Hermitage.
1766 Le Clerc, rue de Vannes, à la nouvelle Halle.
1767 Longbois, rue Betizy, vis-à-vis celle Tirechape.

Trois Charges vacantes.

Vétérans, Maîtres,

De la Goutte, à la Fleche.
Le Grand, à Touſſy en Bourgogne.

Procureurs de la Chambre des Comptes.

MESSIEURS,

1713 ALlen, *Doyen*, rue Ste Avoie.
1723 Dupuis, rue S^te Cr. de la Bret. p^s la rue Ste Avoie.
1729 Prochaſſon, rue Ste Croix de la Bretonnerie.
1735 Nevelet, rue & Iſle S. Louis, près le Pont de bois.
1736 Le Mareſchal, rue Poupée, près S. André.

1737 Hermier, *Syndic*, rue du Mail, près la rue Montmartre.
1737 Fredureau de la Buissonniere, rue & vis-à-vis la Monnoie.
1737 De Valcourt, rue Montmartre, près la Jussienne.
1738 Blandin, *Syndic*, rue neuve S. Merry, au coin de la rue du R.
1744 De Pille, rue des Fossez Montmartre.
1745 Marais, rue & Isle S. Louis, au coin de la rue Poulletiere.
1747 Corps, rue Sainte Avoie, près la rue S. Merry.
1749 Le Vacher du Plessis, *Greffier*, rue Geoffroy-Lasnier.
1749 Juliard, rue Regratiere, Isle S. Louis.
1752 De Lucé, rue Tictonne.
1753 Desvaux, rue Ste Croix de la Bretonnerie.
1755 Martin, rue Ste Avoie.
1755 Prestre, rue Ste Avoie, vis-à-vis la rue de Bracq.
1756 Beville, rue du Cimetiere St André.
1758 Loliée, rue du Temple, au coin de la rue Courtauvillain.
1759 Pietre de Pargny, re S. Honoré, vis-à-vis l'hôtel de Noail.
1759 Blanchot, rue & Hôtel de Mousty, près le Cim. S. Jean.
1759 Hayot, rue neuve S. Merry, à l'hôtel de Jabac.
1760 Sorin, rue Ste Croix de la Bretonnerie.
1762 De la Marre, au Pavillon de la rue Royale St Antoine.
1762 Pean de Saint-Gilles, rue Plâtriere St Eustache.
1764 Du Bernes, rue de Bracq, au Marais.
1766 Moreau, rue de la Tisséranderie, près le cul-de-sac S. Far.
1767 Du Lion de Giverny, rue du Four, près la rue S. Honoré.

CONSEILLERS COMMISSAIRES de la Chambre des Comptes, nommés par Lettres-patentes du 17 Mai 1765, regîstrées en la Chambre des Comptes le 21 dudit mois, pour l'exécution de l'Edit de Décembre 1764.

PRÉSIDENT,

Messire Antoine Lambert Masson de Meslay, rue du Sentier, près le Boulevard.

Conseillers-Maîtres,

M. de la Baune, rue St Antoine, cul-de-sac Guimené.
M. Cassini, L. à l'Observatoire.

Conseillers-Auditeurs,

M. Le Roux, quai d'Anjou, île S. Louis.
M. Petit des Landes, rue & île S. Louis.

VACATIONS DE LA CHAMBRE.

LA Chambre des Comptes vacque les Jeudis & Samedis, & les veilles des Fêtes de relevée.

En Janvier, le 5, veille des Rois; le 13, jour de S. Hilaire; & le 28, jour de la mort du S. Empereur Charlemagne: ce jour est la fête des Clercs de la Chambre.

En Février, depuis le Jeudi-gras jusqu'au Mercredi des Cendres inclusivement, & le Jeudi de la mi-Carême.

En Mars, le 22, la Chambre assiste en robes de Cour à la Messe qui se célebre aux grands Augustins pour la Réduction de Paris sous l'obéissance d'Henri IV. arrivée l'an 1594.

Le Samedi de la Passion, la Chambre assiste à la Messe qui se célebre à la Ste Chapelle, ensuite aux Vêpres, & à l'adoration de la vraie Croix.

La Chambre vacque depuis le Mardi-Saint de relevée jusqu'au lendemain de Quasimodo.

En Avril, le 25, Fête de S. Marc.

En May, le 2, jour de S. Gatien de Tours : le 9, S. Nicolas.

En Juin, le 11, jour de S. Barnabé, & un jour de choix pour le Lendi.

Le Samedi de la Pentecôte, jusqu'au lendemain de la Trinité.

En Juillet, le 22, jour de la Madeleine ; & le 28, jour de Ste Anne.

En Aoust, le 14, veille de l'Assomption. Le lendemain, fête de l'Assomption, la Chambre assiste en robes de cérémonie à la Procession solemnelle qui se fait après Vêpres à Notre-Dame pour le vœu de Louis XIII.

En Septembre, le 14, jour de l'Exaltation de Ste Croix.

La Chambre prend encore ses vacances le 21, jour de S. Matthieu, jusqu'au lendemain de S. Denis 10 Octobre.

En Octobre le 18, Fête de S. Luc ; & le 31, veille de la Toussaint.

En Novembre, le 25, jour de Ste Catherine.

En Décembre, le 6, jour de S. Nicolas ; & le 24, veille de Noël.

Quand les Fêtes de la Chambre arrivent un Dimanche, on les remet au lendemain.

JOURNAL DE LA COUR DES AYDES.

LA rentrée de cette Cour se fait le lendemain de la S. Martin 12 Novembre ; auquel jour, après la Messe célébrée à l'ordinaire dans la Salle de ladite Cour, les trois Chambres s'assemblent en la Premiere où l'on fait la lecture des Ordonnances & Réglemens, les Greffiers & Huissiers prêtent serment, & M. le Premier Président fait un Discours qui est suivi d'un autre prononcé par un de Messieurs les Gens du Roy.

L'ouverture des grandes Audiences se fait à la premiere Chambre, le premier Mercredi d'après la Semaine franche de la S. Martin.

Les grandes Audiences qui se tiennent sur les hauts siéges, sont celles des Appellations, tant du Rôle ordinaire que de l'extraordinaire.

Les Plaidoiries du Rôle ordinaire sont les Mercredis & Vendredis depuis neuf heures jusqu'à onze ; & depuis l'Ascension jusqu'au premier Septembre, lorsqu'il y a une Fête le Jeudi, l'Audience du Vendredi est remise au Samedi.

Pour ce qui est du Rôle extraordinaire, il se plaide les Mardis de relevée, depuis trois heures jusqu'à six, à commencer après la S. Martin jusqu'à la S. Jean. Ces Audiences de relevée se tiennent par M. le second Président, à l'exception de la premiere & de la derniere, que M. le Premier Président a droit de tenir.

Les Audiences qui se tiennent sur les bas siéges, sont celles des Demandes : la premiere Chambre tient les siennes les Mardis matin depuis dix heures jusqu'à midi, & les Vendredis après midi depuis trois heures jusqu'à six. Pour ce qui est de la seconde & de la troisieme Chambres, elles tiennent les leurs les Mercredis & Vendredis matin, depuis onze heures jusqu'à midi.

Depuis le premier Septembre jusqu'à la S. Simon, qui est le tems des Vacations, les trois Chambres n'en composent qu'une seule, laquelle commence à tenir ses Audiences sur les bas siéges les Mercredis & Vendredis matin, depuis dix heures jusqu'à midi.

Quoique les jours soient marquez pour les Audiences, cela n'empêche pas que Messieurs les Présidens ne continuent quelquefois les Audiences les autres jours, & même qu'ils n'en accordent d'extraordinaires lorsqu'ils le jugent à-propos.

Les jours qu'il n'y a point d'Audience, on travaille dans les Chambres à juger le matin les Requêtes & les Procès de Rapport, tant civils que criminels, &

l'après-midi ceux de grands Commissaires. On expédie aussi des Requêtes avant & après les Audiences, & même on rapporte les Procès & Affaires qui requierent célérité.

Les veilles & surveilles des cinq Fêtes annuelles, Messieurs de la Cour des Aydes descendent au Préau de la Conciergerie du Palais, pour y donner Audience de grace aux Prisonniers.

Ils assistent en Robes rouges à la Messe qui se célebre aux grands Augustins le 22 Mars pour la Réduction de Paris sous l'obéissance d'Henri IV. comme aussi à la Procession solemnelle qui se fait à Notre-Dame le 15 Août pour le vœu de Louis XIII.

Premiers Présidens de la Cour des Aydes de Paris, depuis 1386,
Voyez l'Edition de 1756, *page* 211.
Avocats & Procureurs Généraux de la Cour des Aydes de Paris,
Voyez l'Edition de 1757, *page* 212.

COUR DES AYDES.

PREMIERE CHAMBRE.

PRE'SIDENS.

1749 26 *Fevr.* MESSIRE CHRÉTIEN GUILLAUME DE LAMOIGNON DE MALESHERBES, Chevalier, *Premier*, à la Chancellerie de France, Place de Vendôme.

1738 9 *Aoust.* Messire Jean-Baptiste Michel de Levy, rue des quatre Fils, au Marais.

1740 2 *Juin.* Messire Antoine Pierre Hilaire Danès, rue . . .

1743 24 *Mai.* Messire Claude René Cordier de Montreuil, rue neuve de Luxembourg.

Président Honoraire.

1724 17 *Août.* Messire Claude Charles Renouard, rue & près la Barriere de Reuilly, Faubourg S. Antoine.

CONSEILLERS, MESSIEURS,

1702 18 *Déc.* Gayot, *Doyen*, rue des Marais, Faub. S. Germ.

1720 22 *Juin.* Boyetet, rue de la Jussienne.

1723 6 *Mars.* De la Ville du Portault, rue des Srs Peres, près la rue de Grenelle.

1724 22 *Juill.* Dionis du Séjour, rue Ste Avoie, vis-à-vis la rue du Plâtre.

1727 12 *Juill.* Goudin pere, rue Clocheperce, du côté de la rue St Antoine.

1733 4 *Juill.* Loir du Lude, rue des Srs Peres, vis-à-vis la Ch.

1735 10 *May.* Le Courtois, rue de la vieille Estrapade, près les murs Ste Géneviéve.

1738 22 *May.* Chassepot de Beaumont, rue Beaubourg.

1738 22 *May.* Mesnet, rue des Marais, près les p^ts Augustins.

1739 8 *Avril.* Velut de la Croniere de Popin, rue Portefoin, au Marais.

1739 1 *Déc.* Leschassier de Mery, quai de Bourb. île S. Louis;
1740 17 *Aoust.* Gaillard de Charantonneau, rue du petit Musc, vis-à-vis la rue des trois Pistolets.
1741 22 *Aoust.* Defays, rue Simon-le-Franc.
1741 22 *Aoust.* Poillot de Marolle, rue des Juifs, près le petit St Antoine.
1744 20 *Mars.* Petit de Leudeville, rue des Rosiers, au Marais.
1744 30 *Mars.* Fredy de Coubertin, rue neuve S. Paul.
1747 21 *Juin.* Alexandre, rue de la Villévêque, F. S. Honoré.
1748 30 *Aoust.* Fagnier de Montflambert, rue Clocheperce.

CONSEILLERS HONORAIRES, MESSIEURS,

1718 26 *Nov.* De la Curne, rue Vivienne.
1732 13 *Juin.* Barbier de Préville, rue des Cordeliers, vis-à-vis la Fontaine.
1741 7 *Mars.* De Vilevault, Maître des Requêtes & Intend. du Commerce maritime, rue S. Marc.

SECONDE CHAMBRE.

PRE'SIDENS.

1759 30 *Juin.* Messire Henry Guy Sallier de Romanay, rue de l'Oseille, au Marais.
1766 5 *Mars.* Messire Benjamin Jacques de Fautras, rue de Grenelle S. Honoré, près la rue du Pélican.
17.. . . . . .

CONSEILLERS, MESSIEURS,

1751 29 *Janv.* Mariette, *Doyen*, rue de la Femme-sans-tête, Isle S. Louis.
1752 1er *Sept.* Billard de Lorriere, rue des Francs-Bourgeois S. Michel.
1753 31 *Déc.* Sutaine, rue neuve de Luxembourg.
1755 27 *Aoust.* De Chevignard, rue des Lavandieres, près la rue des mauvaises Paroles.
1758 17 *Févr.* Goudin fils, rue Poulletiere dans l'Isle.
1759 4 *May.* Hericart de Thury, rue neuve Ste Catherine, quartier S. Michel.
1760 19 *Mars.* Tournois, Cloitre Notre-Dame.
1760 20 *Aoust.* Corps, rue Geoffroy-Lasnier.
1763 26 *Janv.* Sallier, rue de l'Oseille au Marais.
1763 15 *Avril.* Nau de Saint-Marc, rue du grand Chantier, à l'Hôtel d'Argenson.
1764 30 *Mars.* Macé, rue du Sentier, chez M. de Rosset.
1765 4 *Sept.* Peyronel, cul-de-sac de Rouen.
1766 3 *Déc.* Blandin de Chalain, rue S. Antoine, vis-à-vis l'Hôtel Turgot.

1766 3 *Déc.* Claret, rue Regratiere, île S. Louis.
1767 15 *Mai.* Bénard, rue St Pierre, près la rue Montmartre.

Président Honoraire.

1748 4 *Sept.* Messire Pierre François Louis Astruc, Maître des Requêtes, rue S. Thomas du Louvre.
1757 18 *Mai.* M. Deschamps de Morel, *Conseiller honoraire*, rue du Jardinet.

TROISIE'ME CHAMBRE.

PRE'SIDENS.

1754 17 *Juill.* Messire Jacques Charpentier de Boisgibault, rue Poulletiere, dans l'Isle.
1762 12 *Janv.* Messire Gabriel Choart, rue du Puits, près les Blancs-Manteaux.
1764 9 *Déc.* De la Selle d'Échully, rue Beaurepaire.

CONSEILLERS, MESSIEURS,

1754 15 *Mars.* Thoynet, *Doyen*, rue . . . .
1754 3 *Avril.* De Chazal, rue S. Guillaume, près la rue Regratiere.
1754 31 *Juill.* Le Duc, rue Michel-Comte.
1754 31 *Déc.* Sohier de Montagny, rue de Condé, F. S. G.
1757 29 *Juill.* Chrétien, rue des Déchargeurs.
1758 26 *Avril.* Taupinard de Tillieres, rue St André des Arts.
1758 5 *Juillet.* Lescot de Verville, rue des Lions, près S. Paul.
1760 14 *May.* Chartier de Coussay, rue des Petits Champs, vis-à-vis la Compagnie des Indes.
1761 2 *Sept.* Negre de Boisboutron, rue des Lions, S. Paul.
1764 8 *Fév.* Bernard, rue St Antoine, près la rue de Fourcy.
1764 22 *Fév.* Bernard d'Ethis, r^e St Ant. près la r^e de Fourcy.
1764 14 *Déc.* Desmoulins, rue de la Femme sans tête, île S. L.
1765 4 *Sept.* Pannetier, rue Mazarine.
1766 30 *Avril.* Bernard de la Fortelle, rue des Prêtres S. Paul.
1766 23 *Juil.* Brion, rue de la Verrerie, près la rue des Bill.

GENS DU ROY servans aux trois Chambres.

MESSIEURS,

1738 11 *Juill.* Bellanger, *Avocat Général*, rue St André, près l'Egoût.
1749 31 *Mars.* Terray de Rosieres, *Procureur Général*, rue de Jouy au Marais, hôtel d'Aumont.
1745 22 *Janv.* Boula de Mareuil, *Avocat Général*, rue Barbette.
1752 26 *Janv.* Clement de Barville, *Avocat Général*, rue d'Enfer, près les Chartreux.

Substituts de M. le Procureur Général, MESSIEURS,

1733 De Vins, cloître S. Merry.
1747 Coullon, rue du Four S. Germain, près la rue du Sabot.
1758 Canet Duguay, quay d'Anjou, Isle S. Louis.

1766 Maſpatier de Grandville, rue de l'Arbreſec.
1740 Trezin, *Honoraire*, rue Hautefeuille.

Greffiers en Chef Secrétaires du Roi de la Cour.

1765 M. Outrequin, rue du Fauconnier.
1767 M. le Prince, rue Favée St Sauveur.

Honoraires. Meſſieurs,

1732 Darboulin, Cloître S. Jacq. de l'Hôpital.
1752 Beſnier, rue & vis-à-vis Ste Croix de la Bretonnerie.
1758
1740 M^es { Janelle, *Greffier Civil & Criminel*, rue des Prouvaires.
Hervieu, *Greffier des Audiences publiques & des Decrets*, rue de la Parcheminerie, paſſage S. Severin.
1766 Me Meunier de Fonteny, *Greffier Garde-Sacs & des Dépôts*, rue de la Colombe.
1750 Me Gobreau, *Greffier des Préſentations & Affirmations*, Cloître Notre-Dame.

Commis Greffiers.

M^es { Lambert, rue Poupée.
Prevoſt, rue & Hôtel Serpente.

Commis des Audiences publiques & des Decrets.

M. Yſeb, rue des Marmouzets, en la Cité.
M. Décaudin, rue Jean-Pain-Mollet.
1755 M^e Le Blanc, Ecuyer, *Ier Huiſſier*, rue S. Jean de Beauv.
1734 Lantier, Ecuyer, *Premier Huiſſier Honoraire*, rue & porte St Honoré.

Secretaires du Roy ſervant près la Cour des Aydes, MESSIEURS,

1753 De Laage, rue Coqhéron.
1754 Camus, rue d'Anjou, au Marais.
1755 Haudos de Poſſeſſe, rue de Cléry, p^s la r^e du gros Chenet.
1760 Deſtouches, rue Ste Avoie, p^s la rue des Blancs-Manteaux.
1760 Verne, rue S. Paul, à l'Hôtel de la Vieuville.

Tréſorier-Payeur des Gages.

1758 M. Brochant, Quay Dauphin, Iſle S. Louis.

M^rs { Brillon Duperon, rue S. Sauveur.
Bellet, cloitre Ste Opportune.
Goujon, rue Beautreillis.
} *Contrôleurs.*

Receveur des Epices & Vacations.

1757 M. Décaudin, rue des Mathurins, près la rue de Sorbonne.

Principal Commis du Greffe en chef pour la délivrance des Arrêts, Receveur des Amendes, & des droits du Greffe des Préſentations.

1740 Me Poirin, rue Ste Avoie, à côté de la Fontaine.
1765 Me Leclerc de Willenouette, *Control. des Arrêts*, r^e du Battoir.
Me Decaudin, *Commis à la garde des Minutes*, rue des Mathurins, près la rue de Sorbonne.

Huiſſiers de la Cour des Aydes.

1745 Cinget, *Doyen & Syndic*, rue de Bievre.

1758 Lauvray, rue des Lombards.
1758 La Place, rue de Seine, Fauxbourg S. Germain.
1762 Periſſen, rue de la Calendre, près le Palais.
1766 Cogniere, rue de la Tacherie, près la Greve.
1767 Leſſor, rue de Bievre.
Decaudin, *Conſierge-Buſſetier, & commis pour la réception des Officiers*, Cour du Palais, à la Cour des Aydes.

Les Avocats & Procureurs au Parlement plaident & occupent également à la Cour des Aydes.

VACATIONS.

Meſſieurs de la Cour des Aydes vacquent les mêmes jours que le Parlement. On ne plaide à huis ouvert que juſqu'à la veille de la Notre-Dame de Septembre, auquel jour finiſſent les plaidoiries ſur les hauts ſiéges.

Outre les jours de Vacations du Parlement, Meſſieurs de la Cour des Aydes prennent en Février un jour pour la Foire S. Germain; ils n'entrent point auſſi les Lundi & Mardi-gras, Mercredi des Cendres, Jeudi, ni la veille & le lendemain de S. Jean-Baptiſte.

En Juin, un jour de choix pour le Lendi.

Ils n'entrent point encore la veille, le jour, ni le lendemain de la Madeleine; la veille & le lendemain de S. Jacques S. Chriſtophe, & encore deux jours après ladite Fête, le lendemain de S. Laurent 11 Août, la veille & le lendemain de la Nativité de la Vierge, le jour de S. Côme & de S. Damien 27 Septembre juſqu'au 4 Octobre incluſivement, dans lequel mois ils prennent un jour de choix pour la Foire S. Denis, & entrent juſqu'à la veille de S. Simon S. Jude.

JOURNAL DE LA COUR DES MONNOIES.

CEtte Cour eſt ſemeſtre pour les Conſeillers, & trimeſtre pour les Préſidens. Les vacances ne commencent qu'au jour de S. Simon S. Jude, juſqu'au lendemain de la S. Martin, jour auquel les Semeſtres ſont aſſemblez, & aſſiſtent à la Meſſe célébrée à l'ordinaire; enſuite on fait la lecture des Ordonnances & Réglemens qui concernent la Police de la Compagnie & les devoirs des Officiers.

Les jours ordinaires d'Audience ſont le Mercredi & le Samedi, depuis dix heures juſqu'à midi.

Les Audiences qui ſe tiennent ſur les bas ſiéges, ſont celles des demandes des Parties; & ſur les hauts ſiéges, ſont celles des appellations.

Quoique les jours d'Audience ſoient marquez, il y en a d'extraordinaires, lorſqu'il plaît à M. le Premier Préſident d'en accorder, & que les Affaires le demandent.

Les Officiers de cette Cour ont droit d'aſſiſter à toutes les Proceſſions & Cérémonies publiques, ainſi que les trois autres Compagnies ſupérieures: ils ſont placés après la Cour des Aydes. Leurs robes de cérémonie ſont de velours noir pour les Préſidens, & de ſatin pour les Conſeillers & Gens du Roy.

COUR DES MONNOIES.

1727 15 *Oct.* MEſſire Etienne Alexandre CHOPPIN DE GOUZANGRÉ, Chevalier, *Premier Préſident des deux Semeſtres*, Q. de Bourbon, en l'Iſle,

Préſidens des mois de Janvier, Février, Mars, Juillet, Août, & Septembre.

1738 3 *Mars.* Meſſire Robert Sulpice, rue des grands Auguſtins.
1755 26 *Avril.* Meſſire Antoine Tarboicher de Brezé, vieille rue du Temple, près la rue St Antoine.
1760 10 *Sept.* Meſſire André Léon Eynaud, quai de Conty.
1767 18 *Juillet.* Meſſire André Louis Sulpice d'Albert, rue Hautefeuille, au coin de la rue Serpente.

Préſidens des mois d'Avril, May, Juin, Octobre, Novembre, & Décembre.

1740 14 *May.* Meſſire Anne Ange Gabriel de Grouſt de Beaufort, rue & près la Sorbonne.
1754 5 *Août.* Meſſire Pierre Charles Paſſerat, rue & près le petit St Antoine.
1765 6 *Mars.* Meſſire Ceſar Etienne Pelet de Belleville, rue Pavée S. Sauveur, près la rue Françoiſe.
1766 4 *Juin.* Meſſire Claude Henri Droin de Saint-Leu, rue Mêlé, près la Porte St Martin.

Préſident Honoraire.

1727 18 *Févr.* Meſſire Alexis Denis Maſſot, rue des deux Ecus.

Chevaliers d'Honneur, MESSIEURS,

1738 20 *Août.* De Feriol de Pont de Veyle, rue de l'Univerſité.
1751 6 *Févr.* De Clapeyron, rue des bons Enfans St Honoré.

Conſeillers du Semeſtre de Janvier, MESSIEURS,

1741 8 *Mars.* Abot de Bazinghen, rue du Bacq, vis-à-vis les Filles Sainte Marie.
1761 11 *Juillet.* Regnouf, *Contrôleur Général du Bureau des Monnoies de France*, rue des quatre Fils au Marais, près la rue d'Orléans.
1749 30 *Juin.* Tyberge, v^lle rue du Temple, près la rue St Ant.
1750 14 *Mars.* Courtois, rue St Honoré, près la rue du Roule.
1752 26 *Juill.* L'Abbé Thierry, rue S. Jean de Beauvais, vis-à-vis le Collége.
1755 29 *Avril.* Allou d'Hémécourt, rue des Mathurins.
1755 15 *Sept.* Debray de Fleſſelles, Place Royale.
1758 23 *Janv.* Le Poivre de Villers-aux-Nœuds, rue Montmartre.
1760 13 *Févr.* D'Origny, rue S. Benoît, Faubourg S. Germ.
1760 22 *Sept.* Le Breton de Baſſou, rue Chapon, au Marais.
1762 20 *Janv.* Parent, rue Poiſſonniere, paſſé le Boulevard.
1762 1er *Déc.* D'Origny de la Neuville, rue d'Anjou au Marais, près les Parties Caſuelles.
1764 15 *Janv.* D'Origny de Beaugilet, rue S. Benoît, Faub. S. G.
1765 18 *Sept.* Andrieu, rue de la Tiſſéranderie, près la rue des deux Portes.

1766 23 *Déc.* Poitevin de Guny de Tillencourt, rue de Richelieu, place de Sorbonne.
1767 11 *Avril.* Cahuet d'Heurcourt, rue Pagevin, au coin de la rue de la Jussienne.
1767 3 *Juin.* Millin, rue de la Colombe, en la Cité.
17 . . . . . .

Conseillers du Semestre de Juillet, MESSIEURS,

1739 11 *Juill.* Dauvergne de Saint-Quentin, *Doyen*, rue & île S. Louis, près l'Arcade.
1741 23 *Aoust.* Marrier de Vossery, *Contrôleur Général du Bureau des Monnoies de France*, vieille rue du Temple, vis-à-vis la rue de Bercy.
1748 25 *May.* Royer de Belou, rue & Hôtel de la Monnoie.
1748 24 *Juillet.* Cavé d'Haudicourt, rue des Francs-bourgeois, porte S. Michel.
1750 20 *Juin.* Dumyrat de Boussac, rue S. Jacques, vis-à-vis la rue des Noyers.
1750 22 *Aoust.* Le Chevalier, Cloître S. Honoré.
1751 31 *Mars.* Durand du Boucheron, cul-de-sac Dauphin, vis-à-vis St Roch.
1754 11 *Déc.* Flayelle d'Elmotte, rue S. Jacques, vis-à-vis les Mathurins.
1756 13 *Mars.* Langlois de Falaize, rue des grands Augustins.
1756 7 *Aoust.* Bachois, rue du Bacq, vis-à-vis les Filles Ste Marie.
1760 29 *Nov.* Martineau de Soleinne, rue Clocheperche.
1761 3 *Sept.* Negrier de la Guériniere, rue des Blancs-manteaux, vis-à-vis le cul-de-sac Pecquet.
1763 26 *Févr.* Renaudiere, rue des Noyers.
1765 18 *Déc.* Durel, rue des grands Augustins.
1767 5 *Sept.* Le Blond de Joncourt, rue de Richelieu, place de Sorbonne.
17 . . . . . .

Conseillers Honoraires, MESSIEURS,

1720 5 *Mars.* Salart de Lormois, rue des Noyers.
1731 24 *Janv.* Courte de la Bougatriere, rue S. Severin.
1734 4 *Juillet.* Gauvin, rue S. Jacques; près St Yves.
1735 7 *Juillet.* Philippy de Bucelly, rue de la Verrerie, vis-à-vis les Consuls.
1735 14 *Sept.* Des Rouziers, rue Clocheperce
1740 28 *May.* Pascalis, cul-de-sac St Thomas du Louvre.
1740 1 *Juin* Petit, rue & cour de l'Abbaye S. Victor.
1741 22 *Déc.* Hautecloque d'Abancour, rue St Honoré.
1744 20 *Déc.* Dartois, rue des grands Augustins.
1749 30 *Juin.* Martin d'Ezilles, rue Jean-pain-mollet.

GENS DU ROY, MESSIEURS,

1746 26 *Nov.* Herault, *Avocat Général*, rue de la Tifférande-rie, près la rue du Mouton.

1762 15 *Juillet.* De Gouve, *Procureur Général*, rue & près la Barriere de Notre-Dame des Champs.

1748 13 *Juill.* Lefebvre, *Avocat Général*, île S. Louis, quai de Bourbon.

Substituts de M. le Procureur Général, MESSIEURS,

1749 13 *Aouſt.* Creſſart, rue de la Harpe, vis-à-vis la rue du Foin.

1766 19 *Mars.* Goyenval, rue & vis-à-vis S. Honoré.

Greffier en Chef, & Secretaire du Roy près la Cour.

1744 18 *Mars.* Me Gueudré de Ferrieres, rue & Hôtel de la Monnoie.

Mes { Le Gendre, *premier Commis du Greffe*, Quay Pelletier.
D'Hotel, *ſecond Commis du Greffe*, rue de la Harpe, près la rue Poupée.

1736 Me Rouſſeau, *premier Huiſſier*, rue & Hôtel de la Monnoie.

Huiſſiers de la Cour des Monnoies.

1738 Parquoy, *Doyen*, rue S. Denis, près le Sépulcre.

1742 Dupuis, rue Quinquempoix.

1742 La Caille, rue Bourlabbé, près la rue du pt Heurleur.

1745 Laiſnel, rue . . .

1747 Poullet, rue des Lombards, près le Notaire.

1749 Rouſſeau, J. rue des Francs-bourgeois, porte S. Michel.

1751 Boudrenghain, rue & vis-à-vis St Bon.

1751 Petitjean, re de la Heaumerie, vis-à-vis le cul-de-ſac.

1753 Lardy, rue du Crucifix St Jacques de la Boucherie.

1756 Adam, rue de Buſſy, vis-à-vis la rue de Seine.

1756 Paupardin, rue du Jour, près St Euſtache.

1757 Le Gros, rue S. Denis, près la rue Greneta.

1757 De la Ville, rue Jean-pain-mollet.

17 . . . . . .

Conſierge-Buvetier.

Vogin, cour Dauphine à la Cour des Monnoies.

Tréſorier Payeur des Gages & Receveur général des Boëtes des Monnoies de France.

M. Bellaud, rue de la Juſſienne.

Contrôleurs, Meſſieurs,

Delamanche, *ancien*, rue des Prouvaires.

Lefebvre, *alternatif*, rue de Richelieu.

Rottier, *triennal*, rue St Antoine, vis-à-vis la rue des Ballets.

Les Avocats & Procureurs au Parlement plaident & occupent également à la Cour des Monnoies.

Vacations de la Cour des Monnoies.

EN Janvier, le 5, veille des Rois; le 13, S. Hilaire; & le 28, S. Charlemagne.

En Février, un jour pour la Foire S. Germain; pendant cette Foire, & celles du Lendi, de S. Laurent, & de S. Denis, la Cour vaque le mardi & le vendredi après midi. Depuis le jeudi-gras jusqu'au mercredi des Cendres, & le premier samedi de Carême.

En Mars, le jeudi de la mi-Carême; le 22, la Réduction de Paris; & depuis le mercredi de la Semaine sainte, jusqu'au lendemain de Quasimodo.

En May, le 2, S. Gatien; le 9, Translation de S. Nicolas; la veille de l'Ascension; & la veille de la Pentecôte, jusqu'au lendemain de la Trinité.

En Juin, un jour pour la Foire du Lendi, & la veille de S. Jean.

En Aouft, un jour pour la Foire S. Laurent; le 11, *Susceptio coronæ*; & le 24, veille de la Notre Dame.

En Octobre, depuis la S. Remy, jusqu'au jour de S. Denis; un jour pour la Foire S. Denis; & depuis la S. Simon S. Jude, jusqu'au lendemain de S. Martin.

En Novembre, le 25, Ste Catherine.

En Décembre, le jour de S. Nicolas, & la veille de Noël.

Officiers Généraux des Monnoies, MESSIEURS,

Guyon, *Directeur Général des Monnoies de France*, rue Thibotodée.

Deschamps, *Trésorier Général desdites Monnoies*, à l'Hôtel.

Hery, *Contrôleur Général des Monnoies de France*, rue de Cléry.

Quevanne, Chevalier de l'Ordre du Roi, *Essayeur Général des Monnoies de France*, audit Hôtel.

Roettiers, *Graveur général des Monnoies de France*, audit Hôtel.

Commissaires du Roi Inspecteurs.

M. De Forbonnais, *l'Inspection Générale des Monnoies de France*, rue S. Pierre, quartier Montmartre.

M. Tillet, *l'Inspection générale des Essais & Affinages du Royaume*, hôtel des Monnoies.

Directeur & Contrôleur de la Monnoie des Médailles.

M. de Cotte, aux Galeries du Louvre.

Officiers de la Monnoie de Paris, MESSIEURS,

Cagniard, *Juge-Garde.*
Lheritier, *autre Juge-Garde.* } audit Hôtel.

Du Peiron, *Directeur & Trésorier particulier*,
Ratgras, *Contrôleur Contregarde dudit Directeur*, } audit Hôtel.
Becet, *Receveur au Change*,

Loir, *Contrôleur du Receveur au Change*, quai de Bourbon, en l'Isle.

Racle, *Essayeur Particulier*, audit Hôtel.

Roettiers fils, *Graveur particulier*, audit Hôtel.

Le Quin, *Inspecteur du Monnoyage*, audit Hôtel.

Figuieres, *Affineur de la Monnoie de Paris*, rue de Bourbon, Fauxbourg S. Germain.

Clément, *Fermier des Affinages*, rue de Braque, au Bureau des Carrosses.

La Corbiere, *Directeur des Affinages*, à l'Hôtel des Monnoies.

Payeur des Gages des Officiers des Monnoies.

M. Gibert de Rozoy, rue Thibotodée.

VILLES OU L'ON BAT MONNOIE.

Lettres.	Villes.	*Directeurs, Messieurs,*
A.	*Paris*,	DU Peiron.
B.	*Rouen*,	Carrey.
C.	*Caen*,	De Cussy.
D.	*Lyon*,	Millanois.
E.	*Tours*,	Gautier.
G.	*Poitiers*,	Beaupied de Clermont.
H.	*La Rochelle*,	Salliard.
I.	*Limoges*,	Nauriffart.
K.	*Bordeaux*,	Gallant.
L.	*Bayonne*,	Darripe fils.
M.	*Toulouse*,	Laburthe.
N.	*Montpellier*,	Bernard.
O.	*Riom*,	Legat.
P.	*Dijon*,	Belot.
Q.	*Perpignan*,	Bourdeau de Bruch.
R.	*Orleans*,	Arnaud.
S.	*Reims*,	Clicquot.
T.	*Nantes*,	Tatin.
V.	*Troyes*,	Grasson.
X.	*Amiens*,	De la Haye.
Y.	*Bourges*,	Bertrand.
Z.	*Grenoble*,	Carny.
&.	*Aix*,	Sabatier.
9.	*Rennes*,	Leon.
AA.	*Metz*,	Taizon.
BB.	*Strasbourg*,	Beyerlé.
CC.	*Besançon*,	Fleur.
VV.	*Lille*,	Le Page.
Vache,	*Pau*,	Darripe pere.

COUR DES MONNOIES, SENECHAUSSE'E, & Préſidial de Lyon, y unis.

1764 7 *May.* MEssire Barthélemy Leonard PUPIL DE MIONS, Chevalier, Conseiller du Roy en ses Conseils, *Premier Président*, Place de Louis le Grand.

1764 21 *Nov.* Messire Barthélemi Jean Claude Pupil, ci-devant Premier Président, *avec retenue de service en cas de survi. à son fils*, Place de Louis le Grand.

PRÉSIDENS, MESSIRES,

1752 6 *Déc.* Pierre Posuel de Verneaux, Place de Louis le Grand.
1753 13 *Avril.* Jean-Bapt. Charrier de la Roche, rue Boissac.
1757 13 *Déc.* Etienne Dugas, *Lieutenant Criminel reçu le* 19 *Nov.* 1765, Place de Louis le Grand.
1759 24 *Mars.* Jean-Baptiste Sabot de Sugny de Pizay, rue Sainte Dominique.

CHEVALIERS D'HONNEUR, MESSIEURS,

1739 25 *Févr.* Barthélemy Denis Dervieu de Vilieu, rue Sala.
1740 1er *Aoust.* Laurent Planelly de Mascrany de la Valette de Charly, Place de Louis le Grand.

Conseillers, MESSIEURS,

1713 11 *Sept.* Perrin, *Doyen*, rue du Bœuf.
1715 13 *Mars.* Yon, Place de Louis le Grand.
1733 27 *Aoust.* Bertaud de la Vaure, rue d'Auvergne.
1747 21 *Janv.* Agniel de la Vernouse, place de Louis le Grand.

Conseillers d'Honneur, MESSIEURS,

1745 27 *Févr.* De Mayol, Place de S. Paul.
1763 17 *May.* Gesse de Poizieux, quai S. Clair.
17 . . . . . .

Conseillers, MESSIEURS,

1748 8 *May.* Desfours, rue S. Dominique.
1748 29 *May.* Fay, rue de l'Arsenal.
1748 4 *Déc.* Bona de Perés, rue S. Joseph.
1750 27 *May.* Delatourrette, rue Boissac.
1752 13 *Déc.* Pullignieu, quai de Retz, port S. Clair.
1753 1er *Aoust.* Berthelon de Brosse, Place de la Baleine.
1755 19 *Mars.* Quatrefages de la Roquette, Place de Louis le Grand.
1756 18 *Aoust.* De Nervo, Quay des Remparts.
1757 13 *Janv.* Bollioud fils, rue S. Dominique.
1757 19 *Jaanv.* Bourlier de Parigny, Place de Louis le Grand.
1759 16 *Janv.* Couppier, Place S. Jean.
1759 27 *Janv.* Grumel de Montgalant, rue Juiverie.
1759 20 *Juin.* Decombles, Place de Louis le Grand.
1759 13 *Aoust.* Fourgon de Maisonforte, rue S. Dominique.
1763 26 *Janv.* De Jullieu de Montluet, rue S. Dominique.
1764 13 *Juin.* Rauvier de Bellegarde, rue Juiverie.
1765 19 *Mars.* Guérin, rue Tramassat.
1766 21 *May.* Clérico de Janzé, rue Sainte Catherine.
1766 22 *May.* Robin d'Orliennas, rue d'Auvergne.
1766 11 *Juin.* Graugnard, *Cl.* Place de S. Paul.
1767 21 *Janv.* Bertaud de Ralluyen, rue d'Auvergne.

1767 13 *May.* Archimbaud, rue des treize Cantons.
1767 2 *Déc.* Dervieu de Goiffieu, rue Trameſſac.

PRÉSIDENS HONORAIRES, MESSIRES,

1741 4 *Févr.* Claret de la Tourrette de Flurieu, rue Boiſſac.
1748 13 *Mars.* Noyel de Sermezy, rue de l'Arſenal.
1759 . . . Charrier de la Roche, rue Boiſſac.

Conſeillers Honoraires, MESSIEURS,

1735 23 *Févr.* Bollioud de la Roche, Place de Louis le Grand.
1745 11 *Juin.* Sabot de Sugny, rue S. Dominique.
1753 18 *Août.* Collabeau de Julienas, Place de Louis le Grand.
1754 12 *Févr.* Quinſon, *ancien Procureur Gén.* rue de l'Arſenal.
1764 5 *Juin.* De Juſſieu, place de Louis le Grand.
1766 16 *Avril.* Tolozan, *Avocat Général honoraire*, Maitre des Requêtes, à Paris.
1766 19 *Juil.* Morel, Place de Louis le Grand.

Gens du Roy, MESSIEURS,

1756 Palerne de Savy, *Avocat Général*, rue de l'Arſenal.
1752 Peyſſon de Bacot, *Proc. Général*, Place de Louis le Grand.
1766 Barou, *Avocat Général*, Place du Change.

Subſtituts du Procureur Général, *Meſſieurs*,

1738 Varénard, rue du Bœuf.
1742 Brémond, rue Saint Jean.
1755 Thoubillou, rue S. Jean.
1760 Proſt, Place du Change.

Mes { 1739 Teillier, Secrétaire du Roy, *Greffier en Chef*, rue de l'Arſenal.
1759 Del'horme, *Greffier Plumitif*, au Palais.

Premier Huiſſier Audiencier Gardemeuble de la Cour des Monnoies.

1764 M. Benoît Conſtant, rue S. Jean.

Receveur gén. ancien, alternatif & triennal des Boëtes des Monnoies; & Payeur des Gages des Officiers de la Cour.

Mrs { Daouſtenc, Cloître S. Jean.
Broſſard, *Contrôleur*, rue S. Joſeph.

Chancellerie près ladite Cour des Monnoies, MESSIEURS,

Allier de Hauteroche, *Garde des Sceaux*, rue du Puits Gaillot, à Lyon.

Secrétaires du Roy Audienciers, *Meſſieurs*,

Chazette, rue du Pizey.
Terraſſon, derriere la Comédie.
Conſtant, rue du Puits Galliot.
Fontaine, pere, rue Clermont, à Lyon.
Boeſnier, à Blois.

Secrétaires du Roy Contrôleurs, *Meſſieurs.*

Ballan d'Auguſtebourg de Varambon, rue S. Dominique.

Charton, vis-à-vis les Carmélites.
Denervo, & Conseiller de la Cour, rue de la Charité.
Gradelle, fils aîné, rue Clermont.

Secrétaires du Roy, MESSIEURS,

Teissier, *Doyen*, *Greff. Garde-Minutes*, rue du Plat.
Souchay, rue du Puits Gaillot.
Degérando, à côté du Concert.
Fuzelier, Place de Louis le Grand.
Paradis, rue du Palais Grillet.
Compagnon, Avocat du Roi, à Saintes.
Durieux de Beaurepaire, à Amiens.
Ollivier, à Chartres.
Durand de Châtillon & la Flachere, *Syndic*, au bas du chemin neuf.
Barbier de Charly, rue Juiverie.
Roux, Associé correspondant de l'Acad. Royale d'Archit. rue Royale.
Magnard de Drulon, à Lois en Bourbonnois.
Miron du Coudray, à Orleans.
Colin, à Nemours.
Rambaud, rue Sainte Catherine.
Neyron, à St Etienne en Forez.

Honoraires.

Pernon, au pié du chemin neuf.
Ragon, à St Amant en Berry.
Quatrefages de la Roquette, Place de Louis le Grand.
Colin de Saint-Marc, à Paris, à l'Hôtel des Fermes.
Giraud, rue St Dominique.
Robin d'Orliénas, rue Ste Helene
Pulligneux, quai de Retz.
Bulliod, rue Ste Catherine.

Conseillers Référendaires, *Messieurs*,

Charlet, rue Tupin.
Pitra, rue S. Dominique.
Roch, *Receveur de l'Emolument du Sceau*, rue de la Gerbe.
Favre du Vernay, *Porte-coffre*, *Chauffe-cire*, place des Cordeliers.

Tréforiers Payeurs des Gages à Paris, *Messieurs*,

Wéléat, rue de Richelieu, à l'Hôtel de la Paix; ou à Clermont-Ferrand, *années paires.*
Berthelin, à Troyes en Champagne; à Paris, rue . . . *années impaires.*

Huissiers en la Chancellerie, *Messieurs*,

Gillet, rue des trois Maries.
Dupuy, Place neuve.

Prevôté générale des Monnoies & Maréchaussée près ladite Cour.
Messieurs,

Tival, *Prevôt général*, rue Clermont,
Gombault, *Lieutenant par Commission du Conseil*, Place de Louis le Grand.
. . . . . *Assesseur*, rue . . . . .
. . . . . *Procureur du Roy*, rue . . . . . .

Deschamps, *Greffier Plumitif*, rue S. Jean.

Exempts, Messieurs,

Bonnard, Place de Rouane.
De Benevent, à Saint-Chamont.

Cette Compagnie est composée d'un Assesseur, d'un Procureur du Roy, d'un Greffier, de quatre Exempts, de trente Gardes-Archers, & d'un Trompette. Elle est créée à l'instar de la Prevôté de la Cour des Monnoies de Paris.

Premiers Présidens, Avocats & Procureurs Généraux des Cours de Parlemens, Chambres des Comptes, Cours des Aydes, Cours des Monnoies, & Conseils Supérieurs du Royaume.

Avec le jour de leur Rentrée.

I. P. signifient Premier Président; *P. G.* Procureur Général; *A. G.* Avocats Généraux.

PARLEMENS.

MESSIEURS, PARIS,

1763 DE Maupeou, *I. P.*
1755 Seguier, *A. G.*
1740 Joly de Fleury, *P. G.*
1764 Barentin, *A. G.*
1767 Joly de Fleury, *A. G.*

TOULOUSE *rentre le* 12 *Nov.*

1762 Bastard, *I. P.*
1744 Lecomte Marquis de Noé, *A. G.*
1750 De Riquet de Bonrepos, *P. G.*
1762 De Cambon de la Bastide, *A. G.*
1763 De Monratier de Parasols, *A. G.*

GRENOBLE *rentre le* 26 *Nov.* *Cour des Aydes unie.*

1760 De Berulle, *I. P.*
1754 Colaud de la Salcette, *A. G.*
1767 Vidaud de la Tour, *P. G.*
1759 Servant. } *A. G.*
. . . . . }

BORDEAUX *rentre le* 12 *Nov.*

1767 Le Berthon, *I. P.*
1764 Dudon, *A. G.* & *P. G.*
1760 Saige, *A. G.*

DIJON *rentre le* 12 *Novemb.* *Cour des Aydes unie.*

1765 Fyot de la Marche, *I. P.*
1761 Guyton de Morveau, *A. G.*
1765 Perrard, *P. G.*
1765 Colas, *A. G.*

ROUEN *rentre le* 12 *Nov.*

1757 Huë de Miromesnil, *I. P.*
1763 Grente de Grecourt, *A. G.*
1765 De Belbeuf, *P. G.*
17. . . . . *A. G.*

AIX EN PROVENCE *rentre le* 1er *Oct.*

1744 Des Galloys de la Tour de Gléné, *I. P.*
1740 Leblanc de Castillon, *A. G.*
1727 Rippert de Montclar, *P. G.*
17 . . . . . *A. G.*

PAU EN BÉARN *rentre 12 Nov.*
Ch. des Comptes, Cour des Aydes & Fin. unies.

1759 Delacaze, *I. P.*
1759 De Faget de Pomps, *A. G.*
1739 De Casaux, *P. G.*
1766 De Lissalde, *A. G.*
1763 De la Caze fils, *I. P. en sur.*

RENNES *rentre le 12 Nov.*
Cour des Aydes unie.

1734 De la Briffe d'Amilly, *I. P.*
1740 Du Parcq-Porée, *A. G.*
1764 De Caradeuc de la Chalotais, *P. G.*
1753 Le Prestre de Château-Giron, *A. G.*

METZ *rentre le 5 Novemb.*
Ch. des Comptes, Cour des Aydes, & Cour des Monnoies unies.

1765 Montholon, *I. P.*
1752 Des Rioux de Messimy-de-Seran, *A. G.*
1717 Le Goullon de Champel, *P. G.*
1758 Goussaud, *A. G.*

BESANÇON *rentre 12 Nov.*
1761 De Grosbois de Vellemont, *I. P.*
1736 Desbiez, *A. G.*
1722 Doroz, *P. G.*
1758 Bergeret. } *A. G.*
. . . . . }
1760 Doroz fils, *P. G. en surv.*

FLANDRE, A DOUAY, *rentre le 5 Novembre.*
1767 De Calonne, *I. P.*
1757 Le Comte de la Chaussée, *A. G.*
1765 Franqueville d'Abancourt, *P. G.*

DOMBES.
1762 Cachet de Garnerans, *I. P.*
1762 Bellet de Tavernost, *A. G.*
1762 Des Rioux de Messimy, *P. G.*
1765 Basset de la Marelle, *A. G.*

Cour Souveraine de LORRAINE *& BAROIS, séante à Nancy, rentre 12 Novembre.*

1767 De Cœur de Roi, *I. P.*
1751 De Vigneron, *A. G.*
1757 De Marcol, *P. G.*
1754 De Chaumont de la Millière, *A. G.*

Chambres

DES COMPTES,
MESSIEURS,

PARIS.

1731 Nicolay, *I. P.*
1729 De Massol, *A. G.*
1743 De Fourqueux, *P. G.*

DIJON *rentre le 12 Nov.*
1759 Rigoley, *I. P.*
1751 Morel, *A. G.*
1727 Bouillet d'Aizerey, *P. G.*
1762 Baron, *A. G.*

NEVERS, *Chambre Ducale.*
1763 Dubois, *I. P.*
. . . . . *A. G.*
1744 Ruby, *P. G.*

ROUEN *rentre le 25 Septembre.*
Cour des Aydes & Finances.

1767 M. Le Coulteux, *I. P.*
1745 Gallois de Maquerville, *A. G.*
1748 Poret de Boismont, *P. G.*
1758 De Launey, *A. G.*

GRENOBLE *rentre 26 Nov.*
1758 Bally, *I. P.*
1747 D'Espinasse, *A. G.*
17. . . . . *P. G.*

NANTES *ne vaque jamais.*

1733 De Becdeliévre, *I. P.*
17.. Budan, *A. G.*
1745 De la Tullaye, *P. G.*
17.. Lombard, *A. G.*

AIX *rentre le 9 Octobre. Cour des Aydes unie.*

1745 D'Albertas, *I. P.*
1742 D'Albinot, *A. G.*
1726 De Joannis, *P. G.*
1750 De Barthélemy, *A. G.*

DOLE *rentre le 12 Novemb. Ch. des Comptes, Cour des Aydes, des Dom. des Fin. & gr. Voyerie.*

1731 Le Marquis de Monnier, *I. P.*
1745 Brochard, *A. G.*
1705 Bouhelier d'Audelange. } 1740 Bouhelier, fils, *en surviv. & concurrence de fonctions.* } *P. G.*
1749 Vacher, *A. G.*

BLOIS.

1758 De Saint-Michel, *I. P.*
1759 Buté de Chery, *A. G.*
1732 Rangeard de la Boissiere, *P. G.*
1761 De Saint-Michel fils, *A. G.*

Chambre des Comptes, Cour des Aydes & Monnoies de LORRAINE, *séante à Nancy. Rentre 12 Novembre.*

1756 Le Comte Dubois de Riocourt, *I. P.*
17.. Thibault de Monbois, *P. G.*
1736 Le Febvre de Montjoie, *A. G.*

Chambre du Conseil & des Comptes du DUCHÉ DE BAR, *séante à Bar-le-Duc, rentre 12 Novembre.*

1764 De la Morre de Savonnieres, *P.*
1746 De Vendieres, *P. G.*
17.. De Cheppe, *A. G.*

Cours
DES AYDES.
MESSIEURS,
PARIS.

1750 DE Lamoignon de Males-herbes, *I. P.*
1738 Bellanger, *A. G.*
1749 Terray de Rosierres, *P. G.*
1745 Boula de Mareuil. } 1752 Clément de Barville. } *A. G.*

MONTPELL. *ne vaque jamais. Chambre des Comptes unie.*

1755 D'Aigrefeuille, *I. P.*
1766 Pitot de Launay, *A. G.*
1745 Duché, *P. G.*
1766 De Régis, *A. G.*

BORDEAUX *rentre 13 Nov.*

1748 Pascal, *I. P.*
1746 Delezé, *A. G.*
1752 Maignol, *P. G.*
1764 Roümégoux de la Salle, *A. G.*

CLERMONT-FERRAND *rentre le 12 Nov.*

1754 De Chazerat, *I. P.*
1747 Dufraisse de Vernines, *A. G.*
1762 Champflour de Jofferand, *P. G.*
17 . . . . . *A. G.*

MONTAUBAN *rentre 12 Nov.*

1757 Malartie, Comte de Montricoux, *I. P.*

1738 La Coste de Beaufort, *A. G.*
1769 Parouti, *P. G.*
1751 Guichard Descorbiac de Monfort, *A. G.*

Cours

DES MONNOIES.

MESSIEURS,
PARIS.

1727 CHoppin de Gouzangré, *I. P.*
1746 Herault, *A. G.*
1762 De Gouve, *P. G.*
1748 Le Febvre, *A. G.*

LYON.

1764 Pupil de Mions, *I. P.*
1756 Palerne de Savy, *A. G.*
1752 Peysson de Bacot, *P. G.*
1766 Barou, *A. G.*
1764 Pupil pere, *I. P. en sur.*

CONSEILS Supérieurs.

MESSIEURS,
ALSACE, A COLMAR
rentre le 15 Nov.

1747 DE Klinglin, *I. P.*
1724 Müller, *A. G.*
1754 Néef, *P. G.*
1748 Loyson. } *A. G.*
1759 Loyson fils, *en sur.* }
ROUSSILLON, *à Perpignan, rentre le 14 Nov.*
1753 Bon, *I. P.*
1743 Cappot, *A. G.*
1742 De Vilar, *P. G.*
1756 De Gillès, *A. G.*

CONSEIL Provincial.

MESSIEURS,
ARTOIS, A ARRAS.

1752 DE Briois, *I. P.*
1761 Foacier de Ruzé, *A. G.*
1764 Enlard de Grand-Val, *P. G.*

CHANCELLERIE DU PALAIS.

M. Le Procureur Général des Requêtes de l'Hôtel a droit d'assister au Sceau de la Chancellerie du Palais : il se tient par Mrs les Maitres des Requêtes chacun à leur tour pendant un mois, suivant l'ordre de réception en chaque quartier, excepté les premiers mois de chaque quartier, qui sont exercez par le Doyen des Doyens des Maitres des Requêtes.

Janvier, M. Poncher, Conseiller d'Etat ordinaire, Doyen des Doyens des Maitres des Requêtes, rue Matignon.
Février, M. Doublet de Persan, rue des petits Augustins, Faubourg S. Germain.
Mars, M. Desvieux, rue neuve des Capucines, près la Pl. de Louis le Grand.
Avril, M. Poncher, Conseiller d'Etat ordinaire, Doyen des Doyens des Maitres des Requêtes, rue Matignon.
May, M. Fargès de Polisy, rue des Bons Enfans.
Juin, M. Saunier, Place Royale.
Juillet, M. Poncher, Conseiller d'Etat ordinaire, Doyen de Doyens des Maitres des Requêtes, rue Matignon.
Aoust, M. Boula de Quincy, Intendant du Commerce, rue neuve S. François.

Septembre, M. De Cotte, aux Galeries du Louvre.
Octobre, M. Poncher, Conseiller d'Etat ordinaire, Doyen des Doyens des Maîtres des Requêtes, rue Matignon.
Novembre, M. Merault de Villeron, rue Geoffroy-Lasnier.
Décembre, M. Poulletier de la Salle, rue Culture Ste Catherine.

Le Sceau de ladite Chancellerie se tient deux fois la semaine, qui sont les Mercredis & Samedis, à moins qu'il n'arrive quelque fête, auquel cas il ne se tient qu'une fois, ainsi que pendant les Vacations du Parlement, auquel tems il ne se tient aussi qu'une fois, qui est le jour choisi par M. le Président.

Ladite Chancellerie a, aussi-bien que le grand Sceau, ses Officiers, qui sont quatre Conseillers-Secrétaires du Roy Audienciers, quatre Conseillers-Secrétaires du Roy Contrôleurs, lesquels jouissent dans toute l'étendue du Royaume des mêmes privileges que ceux attribués aux grands Officiers de la Grande Chancellerie, douze Conseillers-Rapporteurs Référendaires, quatre Conseillers-Trésoriers Receveurs des Emolumens du Sceau, & autres Officiers.

Sécretaires du Roy Audienciers, Messieurs,

Janvier, Barrengue, rue des vieux Augustins, près la re Montm.
Avril, Gallet, rue & vis-à-vis Sainte Croix de la Bretonnerie.
Juillet, Liénard, à Versailles.
Octobre, Lefebvre, rue neuve S. Merry.
Honoraires, Mrs { Castel, rue ne S. Roch, près la rue du gros Chenet. Leonard, rue neuve des petits Champs.

Sécretaires du Roy Contrôleurs, Messieurs,

Janvier, Marchand, rue du Cimetiere St André.
Avril, Deruelle, rue des Moulins, butte S. Roch.
Juillet, Gaudiffart, rue N. D. des Victoires, près la re Joquelet.
Octobre, Caron de Beaumarchais, rue de Condé.

Conseillers Rapporteurs Référendaires, Messieurs,

Pocquelin, *Doyen*, Cl. N. Dame.
Rojot, rue de Savoye.
Bigot, *Synd.* rue de la Bucherie.
Reverend, Parvis N. Dame.
DeChavannes, Quay d'Orleans.
Gasté, rue Saint Denis, Cloitre du Sépulchre.
Delorme, rue Pierre-au-lard.
Gorneau, rue des Prouvaires.
Duvaucel, rue de Jouy.
De Saint Georges, rue de la Verrerie, près le Cim. S. J.
Natey, rue Mignon.
Rieutort, rue Poupée S. André.

Tréforier Général du Sceau de France.

M. Romieu, quai des Célestins, hôtel de Combourg.

Treforiers des Emolumens du Sceau, MESSIEURS,

Janvier, Molliere, rue S. Honoré, près l'hôtel de Noailles.
Avril, Dupuis, à l'Orangerie des Tuileries.

Juillet,

Juillet, Porquet, rue Ste Avoie, près la rue Geoffroy-Langev.
Doutreleau, *honoraire*, rue des Gravilliers, près la rue des Vertus.
Octobre, Cagniard, à l'Hôtel de la Monnoie.

Gardes-Minutes, *Maîtres*,

Defresne, rue des Poitevins.
De Losme, rue Pierre-Sarrasin.
Caillau, rue Bordet.
Lequeulx, rue de la Tissérand.
Danjou, rue des Massons.
Guerin de Lamare, rue de Grenelle Saint Honoré.
Brousse, rue Sainte Croix de la Bretonnerie.
Desjobert, rue des Augustins.

Huissiers, *Maîtres*,

Rieutort, *Doyen*, Cour du Pal.
Freville, rue des Massons, près la Sorbonne.
Verquaisse, rue d'Enfer, près le Pont-rouge.
Braconier, rue de Perpignan, en la Cité.
Simon, rue St André, au coin de la rue Hautefeuille.
Bastien, rue du Foin.
Le Blanc, rue des mauvais Garçons S. Germain.
Bunel, rue du Foin S. Jacques.

Freville, *Porte-Coffre*, rue des Massons.

BUREAU DES FINANCES, CHAMBRE du Domaine, & Trésor.

PRÉSIDENS, MESSIEURS,

17.. . . . . *Premier Président*, rue . . . . .
17. . . . . *second Président*,
1722 De Varenne, rue de la Jussienne.
1724 Cousin, rue S. Antoine, près la rue de Jouy.
1731 Batissier, quai d'Anjou, île Notre-Dame.
1764 Mazois, rue Bretonvilliers, île St Louis.
1724 Desmoulins, *Président Honoraire*, rue de la Femme-sans-tête, île S. Louis.
1746 Mrs Le Clerc de Vaudonne, Capitaine de Cavalerie, *Chevalier d'Honneur*.

Trésoriers de France, MESSIEURS,

1738 Demotes, *Doyen*, rue d'Enfer S. Michel.
1739 Masson, rue Bourtibourg.
1741 Durant, rue Payenne, au Marais.
1743 Poirier d'Arigny, rue Coquilliere.
1743 Bourfier, rue du Roule.
1744 Lambert, rue de Bretonvilliers, île St Louis.
1747 Martialot de Fontenay, rue de Tournon.
1747 Royer de Balnot, rue Simon-le-franc.
1749 Moron de Valence, rue des Blancs-Manteaux.

1749 Le Roy de Valmont, rue Xaintonge, au Marais.
1749 Le Couteulx de Vertron, rue Trainée S. Euſtache.
1752 Hachette, Place Royale, près la rue S. Louis.
1753 Bonvallet, rue Pavée S. Sauveur.
1753 De la Garde d'Auberty, rue Chriſtine.
1753 Jourdain, rue de la Verrerie.
1756 De la Selle, rue Pavée S. Sauveur.
1757 Delaval, quai d'Orléans, en l'Iſle.
1759 Oſmont, rue des 2 Portes S. Sauveur, près la r^e Thevenot.
1760 Mignot de Montigny, rue des vieilles Audriettes, *en ſurv. en* 1742.
1762 Muſnier de Darvault, rue des Francs-Bourgeois, au Mar.
1763 Martin, rue Montmartre, près la rue de la Juſſienne.
1763 Ricquet, rue Geoffroy-Laſnier.
1763 Tocquiny de Villarſaux, Place Royale.
1764 Augiers de Bernay, rue & île S. Louis, près la rue Poulletiere.
1765 Boiſneuf de Sennevierres, rue du Temple, vis-à-vis la rue Chapon.
1766 Hebert de Hauteclaire, rue des vieilles Etuves S. Honoré.
1766 Le Beſgue, rue du Figuier.
1767 Giſſey, rue des Bernardins.

Tréſoriers de France Honoraires, Meſſieurs,

1727 Huby, rue du vieux Colombier, au coin de la rue Guillem.
1732 Dugué, Conſeiller, *Avocat du Roy Honoraire en la Chambre du Domaine*, rue de Xaintonge, au Marais.
1732 Leleu, *Conſeiller, Avocat du Roi au Bureau des Finances*, rue Portefoin, au Marais.
1735 Ricard, à la Rochelle.

Gens du Roy, MESSIEURS,

1756 Lorry, *Avocat du Roy en la Chambre du Domaine*, rue Hautefeuille, près la rue Serpente.
1760 Pelard, *Avocat du Roy au Bureau des Finances*, quai de Bourbon, près le Pont Marie.
1758 Millon, *Procureur du Roy au Bureau des Finances*, au Bureau des Finances.
1765 Moüette, *Procureur du Roy en la Chambre du Domaine*, cloître Notre-Dame.
M^e Iſſaly, *Greffier en Chef du Bureau des Finances & Chambre du Domaine*, rue des quatre Fils, près la vieille rue du Temple.
1764 M^e Le Noir, *Greffier de la Chambre du Domaine & des Préſentations*, cul-de-ſac de la rue du Coq S. Honoré.
1756 Pillas, *Commis au Greffe du Bureau des Finances*, rue de la Chanverrerie.

1757 Riton, *Commis au Greffe de la Chambre du Domaine*, rue du Petit-Pont.

1753 Me Henry, *Premier Huissier au Bureau des Finances & Chambre du Domaine*, cour du Palais, au Bureau des Finan.

Service des premier & second Présidens, MESSIEURS,

. . . . . Premier Président, au Bureau des Finances pendant les mois de Juillet, Août, Septembre, Octobre, Novembre, & Décembre; & à la Chambre du Domaine, pendant les mois de Janvier, Février, Mars, Avril, May, & Juin.

. . . . Second Président, au Bureau des Finances pendant les mois de Janvier, Février, Mars, Avril, May, & Juin: & à la Chambre du Domaine, pendant les mois de Juillet, Août, Septembre, Octobre, Novembre, & Décembre.

Service des autres Présidens & Tréſoriers de France.

Au Bureau des Finances, pendant les mois d'Octobre, Novembre, Décembre, Janvier, Février, & Mars.

A la Chambre du Domaine, pendant les mois d'Avril, May, Juin, Juillet, Août, & Septembre.

PRÉSIDENS.

M. Couſin. M. Batiſſier.

M. le Clerc de Vaudonne, Chevalier d'Honneur.

Tréſoriers de France, Meſſieurs,

Demottes. Maſſon. Poirier d'Arigny. Bourſier. De Fontenay. De Balnot. Moron de Valence. Le Roy de Valmont. Le Couteulx. De la Garde d'Auberty. Jourdain. De Montigny. Muſnier. Tocquiny de Villarſaux. Augiers de Bernay. Hebert d'Hauteclaire.

Au Bureau des Finances, pendant les mois d'Avril, May, Juin, Juillet, Août, & Septembre.

A la Chambre du Domaine, pendant les mois d'Octobre, Novembre, Décembre, Janvier, Février, & Mars.

PRÉSIDENS.

M. de Varenne. M. Mazois.

M. le Clerc de Vaudonne, Chevalier d'Honneur.

Tréſoriers de France, Meſſieurs,

Durand. Lambert. Hachette. Le Bonvallet. De la Selle. Delaval. Oſmont. Martin. Ricquet. Boiſneuf de Sennevierres. Le Beſgue. Giſſey.

M. Henry, *Receveur des Amendes*, au Bureau, cour du Palais.

Commiſſaires du Conſeil pour le Départem. des Tailles, Meſſieurs,

Mazois, *Préſident*, rue de Sorbonne.

Mignot de Montigny, rue Courtauvillain.

Commiſſaire du Conſeil pour le Pavé de la Ville, Faubourgs & Banlieue de Paris.

M. Mignot de Montigny, rue des vieilles Audriettes.

Commissaires du Conseil pour les Ponts & Chaussées.

M. Durand, rue Payenne, au Marais, *pour le Département de Compiegne, qui comprend les routes de*

Flandres, ... Par Senlis & Compiegne.
Par Pont Sainte-Maixence.

Picardie, ... Par Chantilly & Creil.
Par Beaumont & Beauvais.

Allemagne, Par Meaux, la Ferté-sous-Jouarre.
Par Lagny, Couloumiers, & la Ferté-Gaucher.
Par Tournon, Rozoy.

Soissons, ... Par Dammartin.

Et les Embranchemens de ces routes.

M. Lambert, rue de Bretonvilliers, *pour le Département de Versailles, qui comprend les routes de*

Bretagne.....Par Versailles & Dreux.

Normandie, Par Pontoise, le Bordeau de Vigny.
Par S. Germain, Poissy, Mantes.

Orléans, ...Par Etampes.

Et les Embranchemens d'icelles.

Le Couteulx de Vertron, rue Traînée St Eustache, *pour le Département de Fontainebleau, qui comprend les routes de*

Lyon, ...Par Fontainebleau, Nemours.

Bourgogne, Par Melun & Montereau.
Par Moret, Sens, & Joigny.
Par Saint-Florentin & Tonnerre.

Champagne, ..Par Provins & Nogent-sur-Seine.

Et les Embranchemens d'icelles.

Commissaire du Conseil pour les Bâtimens dépendans du Domaine du Roy.

M. Hachette, place & près la rue S. Louis.

Conseillers du Roi Commissaires généraux de la Voyerie.

MESSIEURS,

1736 Le Brun, *Doyen*, vieille rue du Temple, au coin de la rue de Bercy.

1754 Moquot de Monval, rue de Meslé, Porte St Martin.

1765 De Mars, rue S. Louis au Marais, près l'hôtel d'Ecqueville.

Huissiers.

1753 Me Henry, *premier Huissier au Bureau des Finances & Chambre du Domaine*, cour du Palais, au Bureau.

1755 Me Guerton, *premier Huissier Audiencier à la Chambre du Domaine*, rue de la Huchette, à la Victoire.

1740 Rouillié, *Doyen*, rue des vieilles Etuves St Martin.

1749 Lefebvre, rue Comtesse d'Artois.

1748 Thevenin, rue du Pourtour S. Gervais.

1750 Blondeau, rue Pierre-au-lard.
1755 Compagnon, rue St Honoré, près . . . .
1757 Ragoulleau, rue de la Licorne, en la Cité.
1762 Pacquereau, quay de la Mégisserie, au grand Monarque.
1762 Domin, *Collecteur*, rue S. Denis, vis-à vis S. Leu.

Le Bureau de Messieurs les Commissaires de la Voyerie, rue Beaubourg, au coin de la rue des vieilles Etuves.

Les Avocats & Procureurs au Parlement plaident & occupent en l'une & l'autre desdites Chambres.

Connétablie & Maréchaussée de France.

LES MARÉCHAUX DE FRANCE en sont les Chefs, quand la Charge de Connétable n'est point remplie; & les Commissaires & Contrôleurs des Guerres y ont séance, suivant la Déclaration du Roy de l'année 1574.

Lieutenans, MESSIEURS,

1731 Canet Dugay, *Lieutenant Général*, Quay d'Anjou, dans l'Isle, Procureur du Roy en 1747.
1766 Laus de Boissy, *Lieutenant Particulier*, rue de la vieille Bouclerie.
1761 Le Boucher de Brucher, Chevalier de S. Louis, *Prevôt général de la Connétablie*, Conseiller, rue S. Joseph, près la rue du gros Chenet. *Voyez* le détail de sa Compagnie, à la table.
1714 Chastelain de Moronval, *Lieutenant Particulier Honoraire*, vieille rue du Temple, près l'Hôtel le Peletier.
1760 Clavet, Conseiller en la Cour des Aydes, *Lieutenant Particulier Honoraire*, rue Regratiere île St Louis.
1751 Procope Couteaux, *Procureur du Roy*, rue des Fossez S. Germain des Prez.
1763 Me Prestre, *Greffier en Chef*, rue Ste Avoie, vis-à-vis la rue de Bracq.
1747 Joüesne de Longchamp, *Commis Greffier*, rue Mazarine, vis-à-vis l'hôtel de Flandres.

Les Tréſoriers Généraux de l'Ordinaire des Guerres payent les Gages des Officiers du Siége de la Connétablie & Maréchaussée de France; & les Receveurs Généraux des Domaines & Bois, ceux de l'Amirauté & ceux des Eaux & Forêts de France.

Huissiers, Maistres.

Ribert, *premier Huissier Audiencier*, rue S. Julien-le-pauvre.
Bailly, rue de la grande Truanderie, près la rue S. Denis.
Couchot, rue de la Huchette, à l'Y.

Les Audiences s'y tiennent les Mardis & Vendredis.

COMMISSAIRES DES GUERRES.

CEs Officiers sont très-anciens ; & leurs fonctions sont d'autant plus honorables, qu'elles émanent de celles de Mrs les Maréchaux de France.

Suivant le 4e des douze articles fondamentaux du Siége général de la Connétablie & Maréchaussée de France, ils existoient déja en 1356.

En 1567, les Commissions en vertu desquelles ils exerçoient, furent toutes érigées en titre d'Offices formés, pour la possession desquels ils furent tenus de prendre des Provisions du Roy.

Le feu Roi supprima les charges de Commissaires ordinaires de Guerres en 1691, & par le même Edit les recréa héréditaires, ainsi que celles des Provinciaux en 1704.

Il y a actuellement 127 charges de Commissaires ordinaires, & 31 de Provinciaux, non compris les Commissaires attachés aux Troupes de la Maison du Roy, à la Gendarmerie & aux Régimens des Gardes, & ceux qui sont nommés par les Maréchaux de France.

Les charges des Commissaires ordinaires & des Provinciaux, qui avoient été assuietties à la Paulette en 1742, en ont été dispensées par une Déclaration du Roi du 20 Août 1767, qui les a rétablies à vie sur le pied militaire, en convertissant les Quittances de Finance en Brevets de retenue.

Commissaires ordinaires des Guerres, Messieurs,

Allemant de Brunieres, *Briançon.*
Auberon, *à Metz.*
Baron d'Autigny, *à Strasbourg.*
Barquier, *à Toulon.*
Beaudet de Morlet, *Bitche en Lorraine.*
Beauregard de Belle-Isle, *à Rochefort.*
Bigot de Saint-Simon, *à Montauban.*
Blacourt, *à Paris.*
Bosny de Boisgrenier, *à Saint Omer.*
Brisson des Cantieres, *à Dunkerque.*
Camps Laurent de Bernoville, *à Landrecy.*
Cappe, *à Maubeuge.*
Cappy Doiry, *Châlons-sur-M.*
Causan, *à Montpellier.*
Châteauvillard, rue de Bourgogn.
Chemilly, Mousquetaire, *à Paris.*
Cheverry, *Blaye.*
Chicaneau de Gassey, *à Embrun.*
Colin de la Brunerie, *à Brest.*
Collot, *en Lorraine.*
Couppy, *Moulins.*
Cressonnier du Terreau, rue S. Denis, près la rue aux Fers.
Damesme, *à Hagueneau.*
Dathose, *à Lyon.*
Dautemarre d'Ervillé, *à Strasbourg.*
Daymar, *Versailles.*
De Boncourt, *Lille.*
De Chastre de Billy, au Palais Royal.
De Farcy d'Ozonville, *Alençon.*
Defrazans, *Dijon.*
De la Chapelle, *Perpignan.*

De la Grîve de Rehon, *à Nancy.*
Delamolere de Pruneville, *à Orléans.*
De la Ponce, *à Verſailles.*
De Lelez de la Taherie, *à Mezieres.*
De Maupaſſant, *à Valenciennes.*
Demuntz, *à Paris.*
De Monginot, *à Verſailles.*
De Montamant, rue Montmartre, près la rue S. Pierre.
De Montcarville, *en Corſe.*
Denis de Boiſcler, *à Soiſſons.*
De Saint-Paul, *à Verſailles.*
Deſalleux, *à Nancy.*
De Saint-Pierre, *Xaintes.*
De Salverte, *à Sarrelouis.*
De Senant, *à Vannes.*
De Thiville, *à Vendôme.*
De Vaugines, *à Viſſembourg.*
D'Heu, *Valogne.*
Dolhaſſary, *à Scheleſtat.*
Dorſener, *Landau.*
Drollenvaux, *en Corſe.*
Droz de Louvier, *à Marſal.*
Dubois de Crancé, *à Châlons.*
Dumontet de la Colonge, *Salins.*
Dumouriez, *à Paris.*
Du Peuty, *à Amiens.*
Duval, *à Hâningue.*
Eyſſautier, *à Toulon.*
Fleury de la Philiponiere, *à Phalſbourg.*
Framery, *à Doulens.*
Fumeron de Verriere, *à Verſailles.*
Gondot, petit hôtel de Biron, rue de Varennes.
Greffier de la Grave, *à Saint-Venant.*
Hanapier, *à Orléans.*
Heron, *Rouen.*
Huby de Lagny, rue du vieux Colombier.
Hullin de Champeroux, *à Perpignan.*
Jeanſeing, *Phalſbourg.*
Jehannot, *à Nancy.*
Kempffer, *à Strasbourg.*
La Houſſaie, *à Verſailles.*
La Jeſſe, *à Straſbourg.*
Larminat, *à Thionville.*
La Rouerie, *à Nantes.*
Launay, *à Lyon.*
Le Chevalier de Sucy de Cliſſon, *à Valence.*
Le Febvre de la Grimonniere, *Caen.*
Le Febvre, aux Invalides.
Le Gay de Villiers, *à Vezoul.*
Le Grand, *à Beſançon.*
Le Liepvre, *Toul.*
Le Normant de Mezieres, ſur le rempart, vis-à-vis la rue du Sentier.
Letang la Ville, *Paris.*
Leveſque de Roqueville, *à Calais.*
Mabille, porte S. Hon. vis-à-vis le cul-de-ſac de l'Orangerie.
Malus, *Lille.*
Malaſſis, *à Paris.*
Manchon d'Offery, *Arras.*
Marechal, *à Colmar.*
Marinet Vaumale de Valcroiſſant, *Apt en Provence.*
Maſſart, *Philippeville.*
Millin de Grandmaiſon, *à Belley.*
Monin de Marray, *à Paris.*
Mouret d'Anneville, à S. Vict.
Neyret de la Ravoye, *Paris.*
Noiſet, *Verſailles.*
Noblat, *Bedfort.*
Pajot de Roulle, *à Lille.*
Palteau de Veimerange, *à Paris.*
Paſcalis de Seſtriere, *Antibes.*
Paul d'Herville, *a Metz.*
Paulain, *en Corſe.*
Pottier, *à Nancy.*
Potier de Raynans, *à Auxonne.*
Poulletier, *Compiegne.*

Poulletier de Suzenet, *à Dole.*
Prat Desprez, *à Belle-Isle.*
Rabiel de Coupiane, *au Havre.*
Rahaut de Richebourg, rue des bons Enfans St Honoré.
Regnault de Beauvallon, quai Malaquais, H^l de Bouillon.
Richard de Gaix, *Castres.*
Riancourt, *Loche.*
Robineau de Villemont, *à Marseille.*
Rochebrune de la Grange, *à Limoges.*
Romain de Villeman, *à Strasbourg.*
Rousset, rue Plâtriere.
Tarlé, *à Bergues.*
Theyras de Grandval, *Clermont en Auvergne.*
Tisset de la Mothe, rue & près les Enfans rouges, au Marais.
Triballet, *à Charires.*
Tronville de Villers, *à Metz.*
Vardon, *à Caen.*
Ysarn, *Montmedy.*
Trois Charges vacantes.

Commissaires Provinciaux, Messieurs,

Baudoin, *à Colmar.*
Bonnier de St-Cosme, *Caen.*
Brion, *Abbeville.*
Capet, *à Nantes.*
De Chatelard, *à Dijon.*
De la Niverdiere, *Tours.*
De Mazerand, *Milhault.*
De Pontet de la Croix Maron, *à Bordeaux.*
Deslandes de Lancelot, *à S. Brieux.*
Dubarbier, *Bayonne.*
Dubois de la Chevalerie, *Poitiers.*
Ducheſne, *Sedan.*
Ethis de Novéan, *à Besançon.*
Ferrand, *Metz.*
Galland, *Charleville.*
Gayot, *à Strasbourg.*
Godde, *à Longwy.*
Labbe de Briaucourt, *à Chaumont.*
Maralde de Fontenay, *Aire.*
Marmier, *Montpellier.*
Murard, *Vienne en Dauphiné.*
Pujol de Morry, *Valenciennes.*
Ronty Dubois, *à Bourges.*
Saint-Esteve, *la Rochelle.*
Trupheme, *à Aix.*
Vigoureux Duplessis, à *Arras.*
Cinq Charges vacantes.

Honoraires.

De la Villeurnoy, *à Paris.*
Legros de Princé, *Nantes.*

Commissaires attachés à la Maison du Roy, Messieurs,

Gardes du Corps.

Compagnie de M. le Duc d'Ayen.
Venet, rue Poissonniere.

Compagnie de M. le Prince de Tingry.
Bourgevin de Moligny, rue Christine, Faub. S. Germain.

Compagnie de M. le Prince de Beauvau.
Sallier de Champolle, rue du petit Musc.

Comp. de M. le Duc de Villeroy.
Dachery, rue S. Louis, vis-à-vis la rue des douze Portes.

Gendarmes de la Garde.
Le Grand de Beauregard, rue de Thorigny.

Chevaux-Legers de la Garde.
De la Croix, rue & près l'égoût Montm. Hôtel de Charost.

Mousquetaires.
Le Roy de Prenelle, rue Saint

Thomas du Louv. *I. Comp.*
Rondé, rue du Doyenné Saint Louis du Louvre. *II. Comp.*

Grenadiers à cheval.

Godefroy, rue de Grenelle, F. S. Germ. près la Fontaine, chez M. de Lugeac.

Gendarmerie.

Delobel d'Alency, r^e du Temple, vis-à-vis la r^e Portefoin.
De Floſſac, r^e Royale, butte S. Roch.
Chaponel, *à Nancy.*
Philippe de Puligny, . . .
De Perſeville, *Honoraire*, rue neuve S. Euſtache.

Gardes Françoiſes.

Denis de Senneville, rue du grand Chantier.
Raynal, rue Ste Avoie, près la rue de Bracq.
Deſneux, *à Romorantin.*
De Laval, ...
Jogues, *Orleans.*
Veilliet, rue du Temple, vis-à-vis la rue Courtauvillain.

Gardes-Suiſſes.

Boutinon de Courcelles, Commiſſaire général des Suiſſes & Griſons, rue Ste Anne, vis-à-les Nouvelles Catholiques.

Commiſſaires des Guerres de la nomination de Meſſieurs les Maréchaux de France.

Noms de Meſſieurs les Maréchaux de France.	*Noms des Commiſſaires & leurs demeures.*
Feu de Montrevel.	Rameau, rue des Lions S. Paul.
Feu Biron.	Geoffroy, *à Paris.*
Feu Puiſegur.	Laurent Camps, *à Lille.*
Feu d'Aſfeld.	Baron de Fregwal, *en Champagne.*
Feu Noailles.	Rouſſierre, *à Paris.*
Feu Montmorency.	Frey de Neuville, *Verdun.*
Feu Coigny.	Pavin de Fontenay, *à Soiſſons.*
Feu Chaulnes.	Gallet de la Sardiere, ...
Feu Nangis.	De la Valonne, *à Montelimart.*
Feu Iſanghien.	Janſon de Bermond, rue du Roule.
Duras.	Gabriel, *à Verſailles.*
Feu Maillebois.	Farconnet, *à Tournon.*
Feu Belle-Iſle.	Proſt de Larry, *à la Guadeloupe.*
Feu Saxe.	Boullet, rue S. Thomas du Louvre.
Feu Langeron.	Duvivier, *à Paris.*
Balincourt.	Houſſé, *à Paris.*
Feu la Farre.	Colomé, *en Alſace.*
Feu d'Harcourt.	La Salle, *à Metz.*
Clermont-Tonnerre.	De Forceville, *à Lille.*
Feu la Motte-Houdancourt.	Le Prevoſt de Prével, quai de Conti.
Feu Lowendal.	Rotiſſet, *à Venin.*
Richelieu.	Ardiſſon, *à Cannes.*
Senneſterre.	Ferry, *à Auſch.*
Feu Maubourg.	Faucher, *à Bordeaux.*
Feu Lautrec.	Demars, *à Verſailles.*

Biron.	Laugeon, *à Paris.*
Feu Luxembourg.	De la Croix, *en Corse.*
D'Etrées.	Dezoteux, *à Paris.*
Feu Thomond.	Branchu, *à Valenciennes.*
Feu Berchény.	Offarel, *à Avesnes.*
Conflans.	Gangolff, *à Mezieres.*
Contades.	Feste, *à Strasbourg.*
Soubise.	De Creft, *à Lille.*
Broglie.	De la Salle, r^e de Verneuil, coin de la r^e du Bac.

CONTROLLEURS DES GUERRES.

Contrôleurs ordinaires des Guerres, Messieurs,

ADam de Levigny, *à Chaumont en Bassigny.*
Aubusson de Cavarlay, *à Bourganeuf.*
Auffray, rue Censier, Faub. S. Marcel.
Baltus, *à Metz.*
Baritel, *Mâcon.*
Belly, *Troyes en Champagne.*
Benoist, *Châlon-sur-Saone.*
Bergerat, *à Saintes.*
Bernier, rue Notre Dame des Victoires.
Beschefer, *à Vitri-le-françois.*
Bezave, *Corbigny, par Nevers.*
Blancard, *Abbeville.*
Blondat, *Decize par Nevers.*
Blondat fils, *Decize par Nevers.*
Blondeau, *Lille.*
Boujour, *Sainte-Menehould.*
Bourgeois, *Troyes.*
Bredeau, *Genouilé par Tonnay-Boutonne en Xaintonge.*
Brevost, *à Mussy-Lévêque.*
Brumault de Montgazon, *Ruffec.*
Cabaret, *au Mans.*
Chalamel, *Lyon.*
Chalandon, *Mâcon.*
Chanal, *Condrieux près Lyon.*
Clerjon, *Villefranche en Beaujolois.*
Collet, *à Bar-sur-Aube.*
Cordetz, ...
Coussillan, *à Tours.*
Crignon de Bonvallet, *Orleans.*
Crôze, *Brioude en Auvergne.*
De Beaumeny, rue S. Julien-le-pauvre.
De Billy, *Aire en Artois.*
De Brouville, *Orleans.*
Dechadefaux, *à Murat par Saint-Flour.*
De Genne de Boisgaffon, rue Mignon.
De Gorce, *Condrieux près Lyon.*
De Garnac, *Coignac.*
De la Borde, *à Eause par Condom.*
De la Faye, rue du Faub. S. Honoré.
De la Greve, *à Angoulême.*
De la Pesche, *Verdun.*
De la Salle, *à* . . . . .
De la Vergne, *à Montmorillon.*
Delivet de Saint-Mars, *à Coudray, près Conches.*
Denis, *Charly sur Marne.*
Dervieux, *St Etienne en Forez.*
De Saint-Gilles, rue du Fauxbourg S. Denis.
De Ville, *à* . . . . .
Dorigny Desmoreaux, *Reims.*
Drappier du Marloy, *à Sienay.*
Drouard, *à Mantes-sur-Seine.*
Droüet de Valoutin, *au Mans.*
Drouin, *à l'Isle-Bouchart en Touraine.*

Du Beſſey, *Saint André près Rouanne, route de Lyon.*
Dumontet, *Angoulême.*
Du Taſta, *à Bordeaux.*
Elie, *à Palaiſe.*
Etienne, *Muſſy Levêque.*
Etienne, *Châtillon-ſur-Seine.*
Falvelly, *à Maurs en Auvergne.*
Ferriere, *à . . . . .*
Gannin, *à Lyon.*
Garagnol, *Romans en Dauphiné.*
Gaultier de Vaucenay, *Laval.*
Gennet, *à Vienne en Dauphiné.*
Guillier, *à Nogent-le-Rotrou.*
Guyot, *Joinville.*
Hebre de S. Clément, *Rochefort.*
Hernault de Montiron, *à Noyeux, pr. Château-Gonth.*
Hoiſnard de la Maloniere, *Laval.*
Hurtrel de Vallobert, *à Montreuil-ſur-mer.*
Jahan, *Tours.*
Joſeph de Saint-Georges, rue . . . .
Joubert de Marais-neuf, *à Bourg-neuf en Retz.*
Jourdain, *à Troyes.*
La Folie de Vorſmes, *Doulens.*
Lambin de Lombut, *Carignan, près Sedan.*
Laſvernhez, *à Tours.*
Le Febvre de Follet, *au Mans.*
Le Febvre de Saint-Pierre des Bois, *à Sablé.*
Le Febvre, *à Vitry-le-François.*
Le Lievre, ...
Le Miere du Sauſſay, *Argentan.*
Le Prevoſt, *Laboulays près Gaillon.*
Le Roux, *à S. Domingue.*
Le Tort, r^e Charlot, au Marais.
Levacher, *à Taſſonville, près Illiers en Beauce.*
Lievre, *à Villefranche.*
Lorteau, *à S. Gilles-ſur-Vic, en Bas-Poitou.*
Macquart de Terlinden, *Lille.*
Maréchal, rue des Lions Saint Paul.
Maſſon de Verſeuil, *Mezieres.*
Mauduyt, *Syndic*, quai de Bourbon, Iſle S Louis.
Michault, *Dijon.*
Molin, *à Job près Ambert, par Clermont.*
Mollerat de Verprés, *à Luzy en Nivernois.*
Monteleon, *Saint-Forin près Clermont-Ferrand.*
Niepce, *Châlon-ſur-Saone.*
Noury du Teil, *S. Florent le v.*
Paſtoureau du Contirant, *Noutron par Bordeaux.*
Petitjean de Belleville, *à Rouanne.*
Petyſt de Hauteville, *Amiens.*
Piel de la Porte, *Angers.*
Pince de la Grange, *à Nogent-le-Rotrou.*
Pinchard, *à Reims.*
Piquenot, *à Honfleurs.*
Pleuvry, *à la Ferté-Bernard.*
Poiſſon, *au Mans.*
Portier de Lugny, *à Amboiſe.*
Prioriau de la Foſſe, *Bordeaux.*
Prolnion, *Riom.*
Rallier de la Tertiniere, *à Châteaugontier.*
Rallier fils, *à Châteaugontier.*
Regny, *Lyon.*
Reynaud de Bonaſſon, *au Puy.*
Robineau, *Syndic*, rue S. Chriſtophe.
Rocheux des Aubus, *près Lorme par Nevers.*
Roger, *Eſcorpin pr. Nonancourt.*
Sailland, *Montfort près Saumur.*
Sambin, *Romaneche par Mâcon.*
Savart, *Beaugency.*
Senechaud, *Dourdan.*
Sinſon, rue des vieux Auguſtins.

Soyer, *à Regnonval, près Beauvais.*
Sorbiere de Bezay, *à Tours.*
Symard, *à Laon.*
Tezennas, *à Troyes.*
Toinard de Sintré, rue Coqhéron.
Treton, *à Montreuil-Bellay en Anjou.*
Turrin, *à Vandeuvre par Bar-sur-Aube.*
Vandebergue de Villebouré, *Orleans.*
Vallet de Sallignac, rue des vieux Augustins.
Vezzon, *à Bordeaux.*
Wignier de Franssu, *Abbeville.*
Ythier de Saint-Saulles, *Provins.*
. . . . . .

Honoraires, Messieurs,

Beauperrin de Villemont, rue du Foin S. Jacques.
De Miannay, *à Abbeville.*

Contrôleurs Provinciaux des Guerres, Messieurs,

Lemore, *au Bourgargental, en Forez.*
Colombe Despinasse, *à Saint Geneſt de Malifax en Forez.*
De France, rue du Mail.

Contrôleurs des Guerres attachés à la Maison du Roy, Messieurs,

Gardes du Corps.

Gautreau, rue de Bussy.
Le Page, *Nantes.*
Guérard, vieille rue du Temple, près la rue de Bretagne.

Gendarmes de la Garde.

Gaultier de Mezia, *Lyon.*

Chevaux Legers.

Dalençon, rue St Hon. p^s S. R.
Lenoir, Quay de l'Ecole.
Robillard, r^e du vieux Colomb. vis-à-vis la Miséricorde.

Mousquetaires.

Schiesser, *à S. Germain-en-Laie.*
Josse de Bellebat, rue S. Martin.

Grenadiers à cheval.

Pecoul, rue Couture Sainte Catherine, près la rue du Parc Royal.

Gendarmerie.

Giraudon, *Orléans.*
Oderieu, *à Lyon.*
Franquet Dochet, *à Lille en F.*
Maire, *à* . . .

Gardes Françoises.

Piault, rue St Victor.
Petist, rue de la Croix des petits Champs.
Desboves, à l'Hôtel de Soubise.
Coynard, *la Fere.*
Gallier, rue Geoffroy-Lasnier.
De Bonneville, *à Villeneuve-le-Roi.*

Gardes Suisses.

Bezard, *à Orleans.*
Collin, rue du Gindre, F. S. G.
Bernardin, *S. Germ. en Laye.*
Frion de la Tour, *à* . . .
Duval, *à* . . . .
Grenier, *à* . . . .
Le Quin, *à* . . . .
Godot, *à* . . . . .
Daudin, Pont S. Michel.

Les Maréchaux de France, outre ce Tribunal, en ont encore un qui se tient chez le plus ancien, qui se nomme *premier Maréchal de France*, où ils connoissent par eux-mêmes & sans appel, de tous différens mûs entre Gentilshommes & Gens faisant profession des

Armes, pour raison de leurs engagemens de paroles, des points & billets d'honneur. Les Requêtes sont mises ès mains du Rapporteur & du Sécretaire des Affaires, qui sont,

1759 M. de Cotte, Me des Req. *Rapporteur*, aux Gal. du Louv.
M. Gondot, *Sécretaire général de Messieurs les Maréchaux de France*, Commissaire ordinaire des Guerres, rue & près la barriere de Varenne, au petit Hôtel de Biron.

La Compagnie du Prevôt Général de la Connétablie & Maréchaussée, *Voyez* la table.

AMIRAUTE' DE FRANCE.

1737 M. LE DUC DE PENTHIÉVRE, *Amiral de France*, en est le Chef.

LIEUTENANS, MESSIEURS,

1747 De la Haye, *Lieutenant Général, Civil & Criminel*, rue Saint Antoine, à côté de la rue de Fourcy.
1747 Grosjard de Mongenault, *Lieuten. Particulier*, re de Savoie.

Conseillers, Messieurs,

1743 Bourget, *Doyen*, cloître Ste Opportune.
1749 Mantel, rue de la Parcheminerie.
1751 Maignan de Savigny, cul-de-sac de la rue Férou, près S. Sulpice.
1761 Gaigne, cloître S. Louis du Louvre, à la Prevôté.
1765 Pleney, rue des Fossés M. le Prince.
1765 Fauchard de Grandmenil, rue du Jardinet.

Gens du Roy, Messieurs,

1758 Poncet de la Grave, *Procureur du Roy*, rue Ste Croix de la Bretonnerie, au coin de la rue Bourtibourg.

Substitut,

1761 M. De la Roue, rue du Four S. Germ. vis-à-vis le Notaire.

Greffier.

Me Bottée, rue de l'Hirondelle. Il est aussi *Receveur des Amendes.*

Huissiers.

Me Brotier Lureau, *premier Huissier*, rue de la gr. Truanderie.
Dufour, rue des Noyers.
Charpentier, rue S. Denis, vis-à-vis les Charniers.
Jouannet, rue de la Ferronnerie, près le Notaire.
Robert, rue Grenier S. Lazare, à la Providence.
Massón, rue de la Grande Truanderie.
Le Long de la Fontaine, rue

Il y a encore pour le service de la Chambre plusieurs Huissiers ou Sergens, tant à Paris qu'en Province.

EAUX ET FORESTS DE FRANCE.

1745 M. DU VAUCEL, *Grand-Maître du Département de Paris*, rue de la Juſſienne.

Lieutenant Général.

1766 M. Charpentier de Foiſſel, rue des Prêtres S. Paul.
1752 M. Raymond de Saint-Sauveur, Maître des Requêtes, *Lieutenant Général Honoraire*, rue de Richelieu.

Lieutenant Particulier.

1766 M. Chaſtelus, quai Dauphin dans l'île.

Conſeillers, Meſſieurs,

1743 De Seignerolles, *Doyen & Garde-Scel*, rue & île S. Louis près l'Egliſe.
1743 Rouſſeau des Granges, rue du Foin S. Severin.
1745 Le Vaillant, rue des Bernardins.
1752 De Chantreſne, *à Saint-Domingue.*
1758 Dupré, rue de Savoie.
1760 Mortier, rue Poulletiere, île S. Louis.
1766 Proa, rue Simon-le-Franc.

Honoraires, Meſſieurs,

1744 Marchais de Mignaux, ancien Avocat Général, quai de Bourbon, île Notre-Dame.
1756 Papillon, rue Traverſiere S. Honoré.

Gens du Roy, Meſſieurs,

1753 Le Roy de Liſa, *Procureur Général*, rue Sainte Avoie, vis-à-vis la rue de Bracq.
1765 Chiquet de Champ-Renard, *Avocat Général*, rue S. Paul.

Greffiers en Chef, Maîtres,

1763 Cahouet, r^e S. André des Arts, au coin de la rue des Auguſt.
1764 Gaultier, rue S. Denis, vis-à-vis le Chevalier du Guet.
1738 Gaultier pere, *Honoraire*, r^e S. Den. vis-à-vis le Chev. du G.
Me Guyon, *Secrétaire du Tribunal & principal Commis du Greffe*, rue des Noyers, près S. Yves.
1763 M. Cheylus de Jaulhac, *Receveur des Amendes*, rue Michel-le-Comte.
1764 M. Regnard, *Arpenteur général*, rue Geoffroi-Laſnier.

Huiſſiers, Maîtres,

Baudet, *premier Huiſſier*, rue des Bourdonnois.
Lombard, rue des deux Ecus, près la rue des Prouvaires.
Vienot, vieille rue du Temple, p^s la rue des Blancs-manteaux.

Maîtrise Particuliere des Eaux & Forêts de Paris.

Officiers, Messieurs,

1749 CAvelier, *Maître Particulier*, rue du Foin S. Jacques.
1757 *L'Eclopé*, *Lieutenant*, rue Quincampoix, vis-à-vis le Bureau des Merciers.
1738 Jacque, *Garde-Marteau*, cloître S. Benoît.
1723 Cheret, *Procureur du Roy*, rue des Noyers.
Maupoint, *Greffier*, rue du Figuier.
Debeaujeu de Ferotte, *Commis Greffier*, rue des mauvais Garçons, Faub. S. Germain, chez le Teinturier.
Dufusiau, *premier Huissier Audiencier & Receveur des Amendes*, rue S. Antoine, derriere la Fontaine.
. . . . *Huissier Audiencier*, rue . . . .
Chaillon, *Architecte*, rue Beaubourg.
Regnard, *Arpenteur général*, rue Geoffroy-Lasnier.
Riviere, *Arpenteur*, rue S. Antoine, derriere la fontaine.
Ginet, *Arpenteur*, rue S. Jacques, chez M. Briasson, Libraire.
Romain Paillard, *Garde général du Département*, rue de la Ferronnerie, passage des charniers des Innocens.
Froment, *Garde général Collecteur des Amendes*, rue Thevenot.
Ollivier, *Garde général du Département*, *ancien*, rue d'Orléans Fauxbourg S. Marcel.

Maîtrise des Eaux & Forêts de Saint-Germain en Laye.

M. Le Duc de Noailles, *Maître Particulier*, Hôtel de Noailles, rue St Honoré.

MESSIEURS,

Legrand, Prevost de Saint-Germain, *Lieutenant de la Maîtrise.*
Blesimare, *Garde-Marteau.*
Delespine de Sousigny, *Procureur du Roy.*
Filbois, *Greffier.*
} à Saint-Germain en Laye.

Grands-Maîtres.	*Maîtrises.*	*Receveurs Généraux des Domaines & Bois.*
GENERALITÉ. *PARIS.*		
MESSIEURS,		MESSIEURS,
DUvaucel, rue Thevenot.	Saint-Germain. Fontainebleau. Auxerre. Sens. Crécy en Brie. Provins. Sézanne. Châteauneuf en Thimerais. Dourdan & Limours. Dreux.	Geoffroy Demontjay, *anc. & mitr.* rue des 2 Portes S. Jean. Charron, *Receveur génér. anc. en surviv.* rue Ste Avoie. Binet de la Bretonniere, rue des Fossés Montmartre, *altern. & mitr.* Mathagon, *Commis aux exercices de M. Fubus*, chez M. Binet de la Bretonniere.

Généralité. *Soissons.*

Judde de Grainville, rue neuve des petits Champs.

Compiegne. Senlis. Beaumont-sur-Oyse. Laon. Clermont en Beauvoisis. Noyon. La Fere. Laiguë. Villers-Coterets. Coucy. Chaulny. Grurie de Valois & de Bohain.

Domiliers, à Soissons; à Paris, cul-de-sac S. Faron. Sa caisse, rue des Fossés Montmartre, près la Place des Victoires.
Couvret, rue de Richelieu, au coin de la rue du Hazard, *pour le Duché de Valois.*
Couvret fils, reçu *en surviv.* même demeure.

Généralités. *Picardie, Amiens, Artois, & Flandre.*

Bauldry de Villennes, rue des Juifs, au Marais.

Lille. Saint-Omer. La Motte-aux-Bois. Tournehem. Arras. Hesdin. Boulogne. Calais. Abbeville.

Le Senechal, *anc. & alt.* de la Gén. d'Amiens, rue des bl. Manteaux.
Palisot de Beauvois, à Lille en Fland. *à Paris*, M. Roland, son Caissier, chez M. Watelet, rue Charlot au Marais.

Généralité. *Hainault.*

Stapens, à Lille.

Valenciennes. Givet. Le Quesnoy.

De Malezieu de Menneril, à Valenciennes.

Généralité. *Châlons en Champagne.*

Telles d'Acosta, rue des trois Pavillons, au Marais.

Sainte-Menehould. Bar-sur-Seine. Chaumont. Reims. Vassy. Vitry-le-François. S. Dizier. Troyes.

Poulain, rue Chapon, au Marais.

Généralité. *Mets.*

Coulon, à Charleville.

Metz, Vic, Thionville, Sedan, Château-Regnault, Phalsbourg. Grurie de Montmedy & de Longwy.

Berthelin de Mauroy, rue de la bonne Morue, Faubourg S. Germain.
Marchal, rue des Fossés Montmartre.
Trouville, Commissaire des Guerres, *Contrôleur général*, à Metz.

Généralités. *Duché & Comté de Bourgogne. Franche Comté.*

De Marisy, rue Charlot au Marais.

Dijon. Avalon. Châtillon-sur-Seine. Chalons-sur-Saone. Autun & Mâconnois. Bar-sur-Seine & Belley.

Besançon. Beaune. Dole. Vezoul. Salins. Poligny. Gray.

Poulletier de Perigny, pere & fils, rue S. Marc, ou à Dijon.
D'Arcantieres, *Contrôleur général*, à Dijon.
Langloix de Sermange, à Dole; & à Paris, rue de Berry, chez M. Ruffier. Langloix fils, *en surv.* à Dole.
Pellechet, *Contrôleur général*, à Dole.

Généralité. *Alsace.*

De Marisy, rue Charlot au Marais.

Ensishem. Hagueneau.

De Salomon, *anc. & altern.* à Colmar; & à Paris, rue de Berry, chez M. Ruffier.
D'Aigrefeuille, Secrétaire du Roi, *Contrôleur général*, à Colmar.

Généralités. *Lyonnois. Dauphiné. Provence. Auvergne.*

Hennet de Courbois, rue du Parc Royal.

Montbrison. Mâcon.
Grenoble, Die.
Saint Marcellin.
Aix. .....

Guerin, *ancien & triennal*, à Lyon.
Ducruet, *les années paires*, à Lyon.
Clapier, à Grenoble.
Falquet de Planta, à Grenoble.
De la Capede, *anc. & altern.* à Fréjus.

Hennet

Hennet de Courbois, rue du Parc Royal.
- Riom. Saint-Flour. Ambert.
  - Gobert de Choiſi, rue de Cléry, vis-vis à-vis l'hôtel Lubert, *ancien & alternatif.*

Généralités. *Toulouſe. Montpellier.*

De Cheyſſac, à Toulouſe.
- Villemur. Quillan. Saint-Pons. Caſtelnaudary. Grurie d'Alby.
  - Mellié, rue des bons Enfans Saint Honoré.
- Villeneuve de Berc. Grurie de Mende.
  - Borel, *les années impaires*, rue de Richelieu, vis-à-vis la Bibliot. du Roi.
  - Bréard, *les années paires*, à Rochefort; à Paris, rue neuve d'Orléans, chez Madame de Preſſigny.

Généralités. *Bordeaux. Auſch. Pau. Montauban.*

Baſtard, à Agen.
- Bordeaux.
  - Le Roy de Joinville, Chevalier de l'Ordre du Roi, *anc. & altern.* rue Beaubourg, vis-à-vis le cul-de-ſac des Anglois.
- L'iſle Jourdain & Grurie de Fleurence. St Gaudens, & Grurie d'Arreau & S. Girons. Tarbes & Grurie de Nogaro, Pau, & Grurie de Lichare.
  - De la Borde, pere, *anc. & altern.* à Auſch.
  - De la Borde fils aîné, anc. *en ſurv.* à Auſch.
  - De la Borde Laurenſan, fils cadet, alternatif, *en ſurv.* à Auſch.
- Foix. Rhodez . . . . Martin, *anc. & altern.* à Montauban.

Généralités. *Poitou. Aunis. Saintonge. Angoumois. Haut & bas Limouſin.*

Guimps, à Paris, rue des bons Enfans, ou à Angoulême.
- Poitiers. Châtellerault. Niort & Grurie d'Aunay. Fontenay-le-Comte.
  - Langloys, rue St Honoré, près S. Roch, vis-à-vis les Ecur. du Roi.
- Angoulême. Bellac. Cognac.
  - Fournier, à Limoges; à Paris, rue de Berry, chez M. Ruffier.
- Rochefort. Brive. . . . Dunoyers, à la Rochelle.

Généralités. *Haute & baſſe Marche. Bourbonnois & Nivernois.*

. . . . . .
- Cerilly & Grurie de Coſne. Montmarault. Moulins. Nevers. Gueret. Grurie de la Charité ſur Loir.
  - Perichon de Vaudeuil, à Soiſſons. A Paris, M. Lamy, ſon Caiſſier, chez M. de Lorme, Cloître Notre-Dame.

Généralités. *Touraine. Anjou. Le Maine.*

De Cabanel d'Anglure, rue de Richelieu, près la rue neuve Saint Auguſtin.
- Loches. Château-du-Loir. Chinon. Baugé. Grurie de Beaufort. Le Mans. Angers. Perſeigne. Amboiſe. Tours.
  - Janon de Souligné, rue neuve des petits Champs, près la rue de Richelieu.

Généralité. *Bretagne.*

De la Pierre, à Hennebon.
- Rennes & Grurie de Boſquen. Cornouailles. Grurie de Quimperlé. Villecartier. Nantes. Vannes. Fougeres. Le Gauve.
  - La Fontaine, *ancien & alternatif*, rue de Louis le Grand.

Généralité. *Rouen.*

De Mondran, rue neuve des bons Enfans. — Arques. Vernon & Andely. Caudebec. Pont-de-Larche. Lyons. Passy. — Tourolle, rue d'Orléans, au Marais.

Généralité. *Caen.*

Guyon, rue Thibotodet. — Vire. Valogne. Mortain & Caen. Bayeux. — Nigon, Cloître Notre Dame, près le Terrein.

Généralité. *Alençon.*

Geoffroy, rue des deux Portes S. Jean. — Argentan, Bellême, Domfront, Mortagne & Gruerie de Falaise. — Pannelier, Place des Victoires.

Généralités. *Berri. Blois. Vendôme. Romorantin.*

Duquesnoy de Mousſy, rue de Richelieu. — Bourges, Vierzon, & Grurie d'Allogny. Issoudun. Châteauroux, & Grurie de la Châtre & du Châtelet. — Paris, à Bourges.

Duquesnoy de Mousſy, rue de Richelieu. — Comté de Blois, & Maîtriſe de Blois, Chambord, Vendôme, & Romorantin. — Rousſeau, rue d'Agueſſeau, faubourg S. Honoré. Palerne de Ladon, rue Montmartre.

Généralités. *Orléans. Beaugency. Montargis.*

Miotte de Ravanne, *alternatif*, rue de Richelieu, près la rue Vildot. Hervé d'Arbonne, *anc.* rue de Cléry, au coin de la rue S. Claude. — Orleans. Beaugency. Montargis. — Pour les domaines du Roi & Bois des Communautés, Rousſeau, *anc. & trien.* rue d'Agueſſeau, faubourg S. Honoré. Pour l'apanage d'Orléans, Palerne de Ladon, rue & près l'égoût Montmartre.

Généralité. *Lorraine & Barrois.*

Mathieu, à Nancy. — Nanci. Bar. Bourmont. Bouzonville. Briey. Dieuze. Epinal. Etain. Lunéville. Mirecourt. Neufchâteau. S. Diez. Saint-Mihiel. Sarguemines. Pont à Mouſſon. Commercy. — Terré, rue Montmartre, vis-à-vis S. Joſeph. Terré du Petit-val, même demeure.

1730. M. Blanchebarbe de Grandbourg, Grand-Maître *honoraire* de la Grande-Maîtriſe de Blois, rue de la Feuillade.

17. . M. Raulin d'Eſſart, Grand-Maître *honoraire* de la Maîtriſe de Haynault.

M. de Milleville, *Contrôleur général des Domaines & Bois de la Généralité de Paris*, vieille rue du Temple, au-deſſus de l'Egoût.

Recette des Cens & Rentes du Domaine du Roy.

M. Midrey, *Inſpecteur général du Domaine de la Ville & Généralité de Paris, & chargé de la Procuration de MM. les Receveurs Généraux des Domaines & Bois de la Ville & Généralité de Paris, pour les Droits d'Enſaiſinement*, rue de la Croix des petits Champs, à l'Hôtel de Luſſan. Ce bureau eſt ouvert tous les jours, excepté le Samedi.

M. de Vauzel, *Secrétaire de Meſſieurs les Receveurs Généraux des Domaines & Bois*, rue de la Chanverrerie.

Le *Bureau & les Aſſemblées*, chez M. Geoffroy de Montjay, Receveur Général de Paris, rue des deux Portes S. Jean.

M. Ruffier, *Agent de Meſſieurs les Receveurs généraux reſidans dans les Provinces*, rue de Berry.

Maîtriſes Particulieres.	*Receveurs Particuliers.*
Paris, *Saint-Germain*, *Fontainebleau*, *Dourdan*, *Beaumont-ſur-Oyſe*, *Sens*,	Ces ſix Recettes Particulieres ſont unies à la Recette Générale de Paris, & dépendent de Mrs les Receveurs Généraux.
	MESSIEURS,
Châteauneuf,	Petit, à Châteauneuf.
Sézanne, *Provins*,	. . . . .
Auxerre,	Arnauld, à Auxerre.
Senlis, *Compiégne*,	Pannelier, rue du Colombier.
Chaulny, *La Ferre*,	Chardon, à Clermont en Beauvoiſis.

L'ELECTION DE PARIS.

CEtte Juriſdiction eſt compoſée d'un Préſident, d'un Lieutenant, d'un Aſſeſſeur, de 20 Conſeillers, d'un Avocat du Roy, d'un Procureur du Roy, d'un Subſtitut, & d'un Greffier en Chef.

Meſſieurs de l'Election donnent Audience depuis neuf heures juſqu'à midi : ſçavoir les Mercredis & Samedis, pour les Tailles ; les Lundis & Jeudis, pour les Fermes ; les Mardis & Vendredis, on y travaille de Rapport.

MESSIEURS,

1755 GISSEY, *Premier Préſident*, rue des Bernardins.
1749 Fromont, *Lieutenant*, rue Copeau, vis-à-vis la re de la Clef.
1732 Huppin, *Aſſeſſeur*, rue du Figuier, près l'Hôtel de Sens.

Conſeillers, *Meſſieurs*,

1715 Charpentier, *Doyen*, rue des Prêtres S. Paul, vis-à-vis la rue Percée.
1727 Grégoire, rue des Ecouffes, vis-à-vis le Jeu-de-Paume.
1729 Huet, rue de la Tiſſérand. vis-à-vis la rue des deux Portes.
1736 Dauſtel, rue S. Louis, près le Pont de bois.
1738 Lourdet, rue de Seine, près le Jardin du Roy.
1741 Day, rue de la Tiſſéranderie, près la rue du Cocq.

1741 Ringuet, rue & vis-à-vis le petit St Antoine.
1746 De Jean, rue St Honoré, vis-à-vis l'hôtel d'Aligre.
1749 Hebert, rue Beaubourg.
1755 Lapourielle, rue de Seine, vis-à-vis l'h^l de la Rochefouc.
1756 Gleizes de Bois-le-Comte, rue de la Tifféranderie, près la rue des deux Portes.
1756 Coutanceau, rue des mauvaiſes Paroles, près la rue des Bourdonnois.
1757 Delic, quay d'Anjou, Iſle S. Louis, près le Pont-Marie.
1758 De la Dainte, rue gr. Truanderie, près la rue Verdelet.
1762 Gervais, quai hors Tournelle, près la rue de Seine.
1765 Colteau, rue des Barrés, près la rue S. Paul.
1765 Formentin, rue des Prouvaires, au coin de la rue des Deux Ecus.
1766 Le Compte, rue Mêlé.
1767 Gary, rue Bertinpoirée, au coin de la rue Jean-Lantier.
17 . . . . . .

GENS DU ROY, MESSIEURS,

1767 Auger, *Avocat du Roy*, rue de la Huchette.
1758 Fontaine, *Procureur du Roy*, rue des mauvaiſes Paroles, près la rue des Bourdonnois.
1756 De Berly, *Subſtitut*, rue neuve S. Merry, chez M. Barbery, Procureur au Châtelet.
1736 Me Nolin, *Greffier en Chef*, rue S. Denis, près la rue aux Fers.

Procureurs, Maiſtres,

1739 Bercher de la Marliere, rue du Plâtre S. Jacques.
1748 Boudier, rue du Dauphin.
1752 Pellier, rue de la Calendre, près le Palais.
1752 Lefort, rue S. Louis, au Marais.
1762 Guerin, r^e de la Calendre, vis-à-vis le paſſage du marché-neuf.
17. . . . . .

Huiſſiers Audienciers, Maiſtres,

1767 Gerſin, *premier Huiſſier*, rue & hôtel de Bretonvilliers.
1754 La Hancque, rue de la Tifféranderie, près la rue du Mouton.

Férics & Vacations de Meſſieurs de l'Election de Paris.

LA Chambre vacque en Janvier le 13, fête de S. Hilaire, & le 28, fête de S. Charlemagne.

En Février, le Lundi, Jeudi & Mardi gras, & le jour des Cendres. Meſſieurs prennent un jour plaidoyable dans ce mois, pour aller tenir l'Audience à la foire S. Germain.

En Mars, le Jeudi de la mi-Carême, & le 22 pour la Proceſſion de la Réduction de Paris, que l'on remet, ainſi que le Parlement, lorſqu'elle ſe rencontre dans la quinzaine de Pâques.

En Avril, le Jeudi-Saint, jusqu'au Samedi de Quasimodo, & le 25 fête de S. Marc.

En Mai, le 1 fête de la Translation de S. Gatien de Tours, le 9 fête de la Translation de S. Nicolas, & la veille de la Pentecôte jusqu'au Samedi suivant.

En Juin le 11, fête de S. Barnabé.

Messieurs prennent un jour dans ce mois pour le Lundi, & vont tenir leur Assise à S. Denis en France.

En Juillet, le 22, jour de la Madeleine.

En Août, le 14, veille de l'Assomption; & le 16, fête de S. Roch.

Messieurs prennent un jour plaidoyable dans le cours de ce mois, pour aller tenir l'Audience à la Foire S. Laurent.

A moisson ouverte, les Vacations commencent trois jours de la semaine, sçavoir le Lundi, Mardi & Mercredi, jusqu'au dernier jour d'Août.

En Septembre, le 14, fête de l'Exaltation de Sainte Croix.

Les vendanges ouvertes & publiées à l'Audience, les Vacations commencent les mêmes jours qu'aux mois de Juillet & Août.

En Octobre, la veille de la Toussaint.

Les Vacations continuent tout le mois d'Octobre, & ne finissent qu'après la S. Martin.

En Novembre le 25, fête de Sainte Catherine.

En Décembre le 6, fête de S. Nicolas; & la veille de Noël.

Receveurs & Contrôleurs des Tailles.

1766 — CHestret, *Receveur*, rue du Ponceau, près la porte S. Denis. — *en éxercice en 1768.*

1764 Mrs — Balluet, *Contrôleur*, rue des petits Augustins. — *en éxercice en 1768.*

1762 — Huet de Toriny, *Receveur*, rue Couture Ste Catherine, près la rue du Parc Royal. — *en éxercice en 1769.*

1767 Mrs — Pingot, *Contrôleur*, ... — *en éxercice en 1769.*

Le Bureau des Contrôleurs est chez les Receveurs des Tailles.

Jurisdiction de la Maçonnerie.

CEtte Jurisdiction se tient au Palais; on y donne Audience les Lundis & Vendredis au matin. Les Officiers de ce Siége connoissent des contestations entre les Entrepreneurs & les Ouvriers employez à la construction des Bâtimens; comme aussi des différends entre les Marchands Carriers & Plâtriers, & autres concernant les Batimens; & pareillement de la Police de la Maçonnerie, qui se fait toutes les semaines dans les Bâtimens de la Ville, Faubourgs, & Banlieue de Paris, & dont les Procès verbaux en sont rapportez aux Audiences de ladite Jurisdiction.

Conseillers du Roy Architectes, Maîtres Généraux des Bâtimens de Sa Majesté, Ponts & Chaussées de France.

MESSIEURS,

Giraud, *ancien*, rue du Sepulcre.

Pinard, *alternatif*, rue S. Merry.

Caron, *triennal*, rue & île S. Louis, vis-à-vis l'hôtel Chenisot.
Me Forestier, *Greffier en chef*, rue S. Denis, vis-à-vis la rue des Lombards.
Me Hureau le j. Procureur au Parlement, *& de la Communauté des Maîtres Maçons*, rue des bl. Manteaux, cul-de-sac Pecquet.
Les Procureurs du Parlement plaident en cette Juridiction.

Huissiers, Maistres,

Lenfant, *premier Huissier*, rue de la Calendre, près le Palais.
Bouchard, rue S. Merry, au coin du cul-de-sac du Bœuf.
Hurel, rue Geoffroy-Lasnier, près la rue de la Mortellerie.

CONSEIL SOUVERAIN DE BOUILLON.

S. A. Mgr le Duc de Bouillon.

Conseillers, Messieurs,

Lherminier, rue St André des Arts.
Duvaudier, rue de la Verrerie, vis-à-vis la rue du Coq.
Du Verne, rue de Seine, vis-à-vis l'hôtel de la Rochefoucauld.
Linotte, à Bouillon.
Collet, rue Quincampoix, hôtel de Beaufort.
Elie de Beaumont, rue Pavée St André.
Cassen, rue Montmartre, vis-à-vis la Justienne.

Secretaire & Greffier du Conseil.

M. Escallard de la Bellengerie, à l'Hôtel, quay des Théatins.

Procureurs, Messieurs,

Allonneau, Procureur de S. A. rue Michel-le-Comte.
Grandin, rue de Bievre.

Huissiers, Maistres,

Mathiere, cour du Palais, vis-à-vis le May.
Griveau, rue de la Calendre, près le Palais, chez le Commiss.

Ce Conseil est établi par S. A. connoît de l'admission des Requêtes en révision des Arrêts de la Cour souveraine de Bouillon. Si la Requête est admise, elle est renvoyée sur les lieux, pour être procédé à la révision.

M. Thibault, Ecuyer, *Président*, à Bouillon.

AVOCATS AU PARLEMENT.

MESSIEURS,

1704.

HErvé, *Doyen*, rue des Fr. Bourgeois, vis-à-vis la rue des trois Pavillons.
Gallyot, rue Hautefeuille.

1706.

Chastelain de Moronval, vlle rue du Temple.

MESSIEURS,

1707.

Dufranc, Cour du Palais.

1708.

Barbier, rue Galande.

1709.

De la Marche, rue des Boucheries, Faub. S. Germain.

1711.

Tauxier, rue Ste Antoine, près la Fontaine.

Gondouin, rue de la Tisseranderie.

Langloys, rue de Louis le Grand.

1713.

Hargenvillier, rue des blancs Manteaux.

M.A.Paporet, rue des Poules, près l'Estrapade.

1714.

Colombeau, rue Gillecœur.

1715.

Pons, A. B. rue de Montmorency.

Dezirat, rue des deux Ponts, île S. Louis.

Desnoyers des Granges, rue du Coq Ste Honoré.

Regnault, rue S. Jean de Beauv. près la rue des Noyers.

1716.

Lherminier, A.B. rue Ste André.

De la Marnierre, A. B. rue Sainte-Croix de la Bretonnerie, près la rue Bardubec.

Badin de Saint-Aubin, rue de la Tisseranderie, vis-à-vis la Place de Greve.

Gillet, A. B. quay des Miramionnes, hôtel de Nesmond.

De Renusson, rue Mazarine.

1718.

Desforges, rue de la Lune.

Merlet, A. B. rue Ste Croix de la Bretonnerie.

1719.

Belin, rue S. Jacques, vis-à-vis la Visitation.

Grojard de Mongenault, A. B. rue de Savoye.

Paignon, A. B. rue des deux Portes S. Severin.

Regnard, rue Hautefeuille.

1720.

Le Roy de la Tour, Cloître S. Jean en Greve.

Jorel, rue des Lavandieres, près le Chevalier du Guet.

Beasse de la Brosse, rue d'Anjou, près la rue Dauphine.

1721.

Forestier, rue de Condé, près le Luxembourg.

Estienne, A. B. rue du Plâtre Ste Avoie.

Le Prestre de la Motte, A. B. rue de la Harpe, près le College d'Harcourt.

Dieres, rue du Coq.

ROusselet, *Bâtonnier*, Cloître N. Dame.

Tribard, rue Grenier S. Lazare.

Pinard, rue Pavée, au Marais.

1722.

Le Begue, rue du Foarre.

1723.

Jolicart, rue Bertinpoirée.

J.P. Robert, rue des Rats, près l'Ecole de Médecine.

Rotrou, rue de Biévre.

Boys de Maisonneuve, rue de Biévre.

De Benoimont, rue de la Harpe, vis-à-vis la rue des 2 Portes.

Benoist, rue du Battoir.

1724.

Lambert, rue des Noyers.

Hardy, rue d'Argenteuil, au coin de la rue des Mules.

Rigault, rue des Billettes.

De Belly de Bussy, rue du Roi de Sicile, près la rue Clocheperce.

Joachim Cochu, Cloître N. D.

Cellier, Cloitre Notre-Dame.

Bouju, rue de la Poterie.

1725.

De Joly, rue de la Harpe, vis-à-vis S. Côme.

Maſſon, rue Geoffroy-Langev.
Le Senechal, rue & près le cul-de-ſac des Bl. Manteaux.
De Lambon, rue S. Jacques, près les Maturins.

1726.

Deſtrevaux de Grandmont, rue des vieux Auguſtins.
Le Berche des Fourneaux, rue de Savoie.
Boullé, Cloître des Bernardins.
J. D. Des Moulins, re Ste Croix de la Bretonnerie, vis-à-vis la rue de Mouſſy.
Dougny, Cloître S. Jean en Gr.

1727.

Bayle, rue Geoffroy-Langev. attenant les murs de Ste Av.
Caillet, rue & près S. Sauveur.
De Sachy de Belliveux, rue des Maſſons.
Terraſſon, rue du Battoir, près la rue Hautefeuille.
Thorinon, rue de la Bucherie.
Boucher d'Argis, quai de la Tournel. hôtel de Neſmond.
Texier, rue Regratiere, île S. Louis.
Caſſiot, rue S. Jacques, près St Yves.
Taboué, re de Grenelle St Hon. vis-à-vis la rue du Pélican.
Pajon, rue Poupée, près la rue Hautefeuille.

1728.

Lalourcé, rue des Foſſ. de M. le Pr. vis-à-vis la rue de Tour.
Marchand, rue Bourglabbé.
Beviere, quay de la Mégiſſerie.
Bouhon, rue S. Honoré, à l'ancienne Communauté des Prêtres de S. Roch.
De Mouchy de Sachy, rue Saint Louis, près la rue Regrat.
Gobillon, rue des Cordeliers.
Cornil, rue & près S. Sauveur.
Brouſſe, rue de la Verrerie.
Cotton du Verger, Quay Dauphin.
Robert de Courville, cul-de-ſac Sainte Marine.
Clément du Gas, rue des Cordeliers, au coin de la rue du Paon.

1729.

De Sommerard, rue S. Jean de Beauvais.
De Féranville, rue Geoffroy-Lanier.
Taillandier, rue Pavée, près la rue de Savoie.
Piet Dupleſſis, rue de la Harpe, vis-à-vis la rue des 2 Portes.
Bouteix, rue Regratiere.
Auvray, rue ne S. Merry, vis-à-vis le cul-de-ſac du Bœuf.
Du Vaudier, rue de la Verrerie, vis-à-vis la rue du Coq.
Pothouin, rue de la Harpe, au-deſſus de S. Côme.

1730.

Beſnard, rue Geoffroy-Lanier.
De la Monoye, rue Hautefeuille, vis-à-vis les Prémontrez.
Du Verne, rue de Seine, vis-à-vis l'hl de la Rochefoucauld.
Jandel, rue neuve S. Merry.
Bazin, quai des Miramionnes.
Lefebvre de Dampierre, rue de l'Arbreſec.
Bidault, rue Quinquempoix.

1731.

Gaſteau de la Chatiere, pavillon de la rue Royale S. Paul.
Marin, rue du Foin S. Jacques.
Delpech, rue de Sorbonne.
Daudebert, rue des Marais, près la rue des petits Auguſtins.
Du Château, quai d'Anjou, vis-à-vis le port S. Paul.
A. Le Begue, rue Hautefeuille.

Dumont, rue du Puits, près les blancs Manteaux.
Horry, rue des Marmouzets.

1732.

Le Lurez, rue du Monceau S. Gervais.
Thibault, rue des Maſſons.
Duvert d'Emalleville, rue Hyacinte, porte S. Michel.
Caillau, rue des Maſſons.
Fleury, rue de Condé, vis-à-vis la rue des Foſſez de M. le Prince.
Hamot, rue S. Germ. l'Auxerrois.

1733.

Boudet, rue Guénégaud.
Lucron, rue de Bièvre.
Prevoſt de Ravel, rue du Foarre.
Duval de Séronville, cul-de-ſac Sainte Marine.
Mallet, quai de Bourbon, île S. Louis.
Silly, rue des Noyers.
P. Ph. Paporet, rue des Rats.
Laudier du Parc, rue de Bièvre.
Maultrot, rue des Foſſez de M. le Prince.
De Jouy, rue des Bernardins, hôtel Torpane.
Le Paige, au Baillage du Temp.
Doutremont, rue des Poitevins, hôtel de Mégrigny.
Labouret, rue Guillaume, Iſle S. Louis.
Vérité, rue S. Dominique S. Michel.
Thirion, rue S. Julien le Pauv.

1734.

Dollet de Solieres, vieille rue du Temple, près le cul-de-ſac.
Duhamel, Cloître N. Dame.
Duvert de Boutemont, rue Hyacinthe S. Michel.
Coquereau, Cour du Palais.
Eſbaupin, rue de Savoie.
Dominé de Verzet, rue Beaubourg.
Le Roy de Fontenelle, rue baſſe des Urſins.
Simon, rue du Coq S. Jean.
DuChemin, rue Quinquempoix.
Cochin, rue Hautefeuille, au coin de la rue des Poitevins.
Cothereau, Cloître N. Dame.
Bordier, rue du Plâtre S. Sev.

1735.

Ebrard, rue & hôtel des Juifs.
Garriſſon de la Tour, rue du Four, vis-à-vis la rue de l'Egoût Fauxbourg S. G.
Le Mariey, rue des cinq Diamans.
Maignan de Savigny, cul-de-ſac de la rue Férou.
Laget Bardelin, rue des Prouvaires, près S^t Euſtache.
Mantel de la Blancherie, rue de la Parcheminerie.

1736.

Malarme, rue de la Verrerie, vis-à-vis la rue des mauvais Garçons.
Trannoy, rue des Anglois, Place Maubert.
Pinault, rue & vis-à-vis le petit St Antoine.
Coqueley de Chauſſepierre, rue des deux Portes S. Severin.
De Bures, rue Hyacinthe Saint Michel.
J. Ph. Jouhannin, } rue S^t An-
Fr. Jouhannin, } dré.
De la Goutte, rue de Condé.
Allouard, rue neuve S. Pierre, derriere les Minimes.
J. M. Colombeau, rue Gillecœur.
Prunget des Boiſſieres, rue Gillecœur.
Travers, rue d'Enfer S. Michel.
Fariau, rue des Maſſons.
Charpie, rue de Fourcy.

Chaſtelain, rue Galande.
Salé, rue de Tournon.

1737.

Laiſné de la Meſangere, rue de la Ceriſaie.
Thetion, Cl. des Bernardins.
Glot, Cour du Palais.
Prevoſt, rue des Foſſés Saint Victor, à la Doctrine Chrét.
De Babille, rue St André des Arcs.
Trumeau du Clos, rue des gr. Degrez.
Blanchet, r^e des gr. Auguſtins.
Aubry, rue Hautefeuille.
Clément de Malleran, rue du Four Saint Honoré.
Frenot, rue S. Denis, vis-à-vis la rue de la Heaumerie.

1738.

Bonnefoy, rue du Puits.
Rouſſel, rue S. Jacques, près S. Yves.
De Changy, rue Poulletiere, Iſle N. Dame.
De la Varenne, rue de la Harpe, près la Croix de fer.
Dephelines de la Chartonniere, rue de l'Eperon.
Déve, rue du Coq.
Pleney, rue des Foſſés M. le Prince.
Viard, rue Pavée St André.
Canet Dugay, quay d'Anjou, en l'Iſle.
Le Blanc de Kirby, rue de la Harpe, vis-à-vis la rue Serpente.
Mouſſu, r^e de la Tiſſéranderie.
Le Roux, vieille rue du Temp. atten. le cul-de-ſac d'Argenſ.
De Calonne, rue de Biévre.
De la Balme, rue des Roſiers, coin de la rue des Ecouffes.
Belpel, rue Ste Croix de la Bretonnerie.
Deu de Montdenoix, Cloître Notre-Dame.
De Quevauvilliers, rue de Savoie.
Mimerel, rue des Poſtes, à l'Eſtrapade.
Chappe de Ligny, rue Clocheperce.
Mollot, rue Beaubourg.

1739.

Belime, rue du Cim. St André.
Le Camus d'Houlouve, rue de Savoye, près la rue Pavée.
Langlet, rue Poupée St André.
Vancquetin, rue des Poitevins.
Chambellan, rue S. Antoine, vis-à-vis la rue des Ballets.
Des Parviés, rue Serpente.
Maiziere, rue Serpente.
Rouſſelot de Chambrian, Cour de l'Archevêché.
Lelarge, rue des grands Auguſtins.
Rogeau, rue des Maſſons, près la Sorbonne.
Mey, rue St André des Arts.

1740.

Pincemaille, rue de la Harpe, vis-à-vis la rue du Foin.
Boudequin de Varicourt, rue & Iſle S. Louis.
Michel, rue Guillaume, en l'Iſle.
Pelart, Quay de Bourbon, en l'Iſle.
Blondeau des Noyers, rue Simon-le-franc.
Grau, rue des Prêtres S. Paul.

1741.

Pichon, rue du Battoir, près la rue de l'Eperon.
Muyart de Vouglans, rue de Vaugirard, près le Calvaire.
Colart, rue des Menétriers.
Aubert, rue du Roi de Sicile.
Du Ponchel, rue des Bernardins, Hôtel de Bracq.

Cartault, rue S. Germ. l'Auxerrois.
Du Pouget, rue Guillaume, dans l'Isle.

1742.

Montagne, rue de Grenelle St Honoré.
Bouquet, rue Pavée au Marais, Hôtel de Lamoignon.
Gaulme de la Velle, r^e aux Fers.
Lorry, rue Hautefeuille.
Le Gras, rue & Isle S. Louis, près le Pont-rouge.
Angelesme de Saint-Sabin, rue des blancs Manteaux.

1743.

Rouhette, rue des Mathurins, à l'Hôtel de Clugny.
Viel, rue des Marmouzets.
Deperthes de Neuville, rue Mazarine, attenant le jeu de paume.
Chauveau de Mauny, rue du Figuier, près S. Paul.

1744.

De Mongeot de Confeveron, rue Gillecœur.
De Vauversin, rue & près la Comédie Françoise.
Teinturier, rue Saint Martin, près . . . .
Marouard, rue de la Calendre.
Flaust, rue St Antoine, près . . .
Pellevé, rue St Antoine, près . . .
Beaugendre, rue S. Jacques, près . . . . . .
Dandasne, Cloître N. Dame.
Gervaise, rue des Fossés de M. le Prince.
Le Ridant, rue des Bernardins, vis-à-vis le cloître.
Gaultier, rue du Cimetiere St André, au coin de la rue de l'Eperon.
Richer, rue S. Severin, vis-à-vis la rue de la Harpe.
Procope Coutaux, rue de la Comédie Françoise.
De la Borde, rue de Condé, vis-à-vis la rue des Fossez M. le Prince.

1745.

Sanson, Cloître N. Dame, cour des Chantres.
Davau, rue des Noyers.
Rapportbled, rue des Bernardins.
Reymond, rue d'Enfer Saint Michel.
Capitain de Varenne, rue Montmartre, vis-à-vis la rue du Jour.
Thevenot d'Essaule, rue Christine.
Savin du Mony, rue des Cordeliers.
Gerbier de la Massilaye, quay des Théatins.
Tronchet, rue Pierre-Sarrasin.
Perrault de Bruel, rue du Plâtre S. Jacques.
Doillot, rue des Massons.

1746.

Douet d'Arcq, Cl. N. Dame.
De Solmes, rue & Isle S. Louis.
Reynaud, rue Geoffroy-Langevin.
Limanton, rue Pavée St André.
Delignac, cul-de-sac de la cour de Rouen, p^s la r^e de l'Eperon.
Le Moine de la Clartiere, rue de l'Observance.
Jabineau de la Voute, rue de la Harpe, près S. Côme.
De Hansy, rue St Jacques, vis-à-vis S. Yves.
Marguet, quay & près le pont de la Tournelle.
Briquet de Mercy, rue de Condé.
De la Laure, cloître S. Benoît,

1747.

Boys, rue Percée S. Severin.
Giſſey de Fontenay, rue des Bernardins.
Maucler, rue Gilles-cœur.
Gin, cour de l'Archevéché.
Caillere de l'Etang, rue du Battoir.
Martin de Buſſy, r^e du Chaume.
Godart de Sergy, r^e du Foarre.
Thuillier de Bonée, rue du Jardinet, au coin de la rue du Paon.
Piales, rue Perdue, Place Maubert.
Serieux, rue S. Jean de Beauvais, près le College.

1748.

Leger, Place Baudoyer.
Deshoullieres, vieille rue du Temple, vis-à-vis l'hôtel de Straſbourg.
Rouſſeau de la Mothe, rue de la vieille Bouclerie.
Charpentier de Beaumont, rue Ste Croix de la Bretonnerie.
Charron, rue de Biévre.
Jobart, cloître des Bernardins.
Tournois, Cloître N. Dame.
Lefebvre, rue Ste Croix de la Bretonnerie.
Bouſſenot, rue du Battoir.
Dumortous, rue des Noyers, vis-à-vis la rue des Carmes.
De Couſtard, rue S. Germain l'Auxerrois, près le Fort-l'Evêque.
Boureau de Beauſéjour, rue Beaubourg.
Petigny, Cloître N. Dame.

1749.

Michault de Larquelais, rue Serpente.
Tenneſon, rue Pavée Saint André.
Cadet de Saineville, rue des vieilles Audriettes.
Belime de Maiſonneuve, rue des Barres S. Gervais.
Oudet, rue Dauphine, hôtel de Genlis.
Duret, rue du Jour, près Saint Euſtache.
Fincken d'Autemarche, rue S. Germain l'Auxerrois, près le Grenier à ſel.
Le Blan, rue Serpente.
Guilleu, Cloître S. Benoît.

1750.

Barbé, rue du Bout-du-monde.
Giffard, rue de Bievre.
Chauveau, rue Galande, hôtel de Leſleville.
Dorival, rue de la Colombe.
Guerin de la Bréhardiere, rue des Bernardins.
Buynand, rue de la Comédie Françoiſe.
Raffron, rue du Plâtre S. Jacques, près le College.
Le Gouvé, rue & près Sainte Croix de la Bretonnerie.
Mopinot, rue des deux Boules.
Vaubertrand, cloître S. Benoît.
Piedfort de Clery, rue S. Julien des Menétriers.
Gaborit, rue Quincampoix.
Tardif des Iſles, rue S. Jean de Beauvais.
Boiſſou, rue & près des Bernardins.

1751.

Doucy, rue des Juifs.
Bruhier de la Neuville, rue Boudebrie.
Loyſeau de Mauleon, Cloître S. Jacques de l'Hôpital.
Chanlaire, rue de l'Arbreſec.
Huet de Paiſy, rue Bourtibourg.

Sionneſt, rue de la Tiſſerande-rie, près la rue des mauvais Garçons.
Mauduiſon, rue de la Verrerie.
Belot, rue des Mathurins, vis-à-vis la rue des Maſſons.
Le Moyne de Grandpré, rue & Iſle S. Louis.
Guyart, rue S. Martin, près S. Nicolas des Champs.
Dufour, rue du petit Lion Saint Sauveur.
Trumeau de Villiers, rue Bar-dubec.
Bert de la Buſſiere, cloître S. Benoit.

1752.

Simon du Puiſot, rue des mau-vais Garçons, près la rue de la Tixéranderie.
Goudard, rue des Rats, Place Maubert.
Maſſon de la Motte, rue des Ecouffes.
Chrétien, rue des Juifs.
Le Prevoſt du Rivage, rue Quinquampoix.
Collet, rue Quincampoix, Hô-tel de Beaufort.
Elie de Beaumont, rue Pavée St André.
Borot, Place de Vendôme, à l'Hôtel de la Chancellerie.
Target, rue de la Tiſſéranderie, vis-à-vis la rue du Mouton.
De Laune, quay d'Orléans, vis-à-vis l'abreuvoir.
Le Mouton de Nehou, rue des Bernardins, près le quai.
Paignon de Bretigny, rue des deux Portes S. Severin.
Beaucouſin, Cloître N. Dame.
Savet, rue du Chaume, vis-à-vis l'hôtel de Soubiſe.
Poitevin, rue Quinquempoix.
Poncet de la Grave, rue S^te Cr. de la Bretonnerie, au coin de la rue Bourtibourg.
Leſparat, rue des Maſſons.
Debeaubois de la Touche, rue du Plâtre S. Jacques.
De la Fortelle, rue S. Bon, près la rue Jean-pain-mollet.

1753.

Favre de Lachaud, rue des Marmouzets.
Racine, place de Vendôme.

1754.

Le Moine d'Herly, Cloître No-tre-Dame.
Caillard, rue des Mathurins.
Le Sage, rue Boutebrie.
Guyet, Place Baudoyer.
Damien de Blancmur, rue neu-ve S. Merry.
Carteron, rue S. Jacques, près les Maturins.
Texier, rue de la Ceriſaie.
Timbergue, rue Serpente.
Aubin de la Foreſt, rue des Poitevins.
Gibert, rue Vivienne.
Huet, rue de la Tiſſéranderie.
Perron, quai & vis-à-vis le pont de la Tournelle.
Aved de Loizerolles, quai & place de Conti.
Breton, rue de la Verrerie, vis-à-vis la rue du Coq.
Vulpian, rue Chriſtine.
L. Le Roy, rue Saint André des Arts.
Lochard, rue de Savoie.

1755.

Riviere, rue Chriſtine.
Recolene, rue des Maſſons.
Du Rouzeau, rue des Noyers.
Letellier de la Planchette, rue neuve S. Paul.
Benoiſt, rue du Battoir.
Achenay, rue Galande, hôtel Leſſeviile.

Ponteau, r^e d'Enfer S. Landry.
Chuppin, rue Ste Marguerite S. Germain.
Acher de Mortonval, rue de la Verrerie, vis-à-vis la rue de Mouſſy.
Trumeau de Vozelle, rue des 2 Portes, près la rue Hautefeuille.

1756.

Le Sueur de Petiville, rue des blancs Manteaux.
J. F. Le Preſtre, rue Ste Croix de la Bretonnerie.
Vermeil, rue Ste Croix de la Bret. vis-à-vis la rue du Puits.
Dorlhac, rue du Mouton, près la Greve.
De la Chaſtre, rue Bertinpoirée.
Le Boucher, rue S. Denis, vis-à-vis la rue du Ch. du Guet.
Carlier, rue & hôtel Serpente.
Dufour, rue des deux Ecus, au coin de la rue de Grenelle.
Devie, rue des deux Ecus, au coin de la rue du Four.
Charon de Saint-Charles, cloître des Bernardins.
Brouillet de l'Etang, rue Saint Martin, au coin de la rue Aubri-bouché.
Chamberlant de la Fay, rue neuve Guillemain.
Saiget, rue des Barres, à l'hôtel de Charny.
Pion de la Roche, cloître Ste Opportune.
Siméon, rue & Iſle S. Louis.
Pelletier, quay de la Tournelle.

1757.

Pijaud, rue des Noyers près la rue des Carmes.
Boullyer, rue Gillecœur.
Pulleu, rue Saint André des Arts, au Collége d'Autun.
Gudin, rue des Rats, au coin de la rue de la Bucherie.
Le Breton de Franqueville, rue de la Harpe, vis-à-vis la rue des deux Portes.
L'Abbé Rat de Mondon, rue du Four Fauxb. S. Germain, près la porte de la Foire.
Dumouchet, quai des Miramionnes, hôtel de Neſmond.
Teſſier du Breuil, rue Hautefeuille, pres la rue Poupée.
Trouſſeau, rue Pavée S. André.
De la Fourniere, r^e du Fouarre.
Carré, rue des Foſſez M. le Prince.

1758.

Teraſſin, rue des deux Portes, près la rue Hautefeuille.
Pierret de Sanſieres, rue du Monceau S. Gervais.
Ribert, rue Galande, Place Maubert.
Clavel, rue de Bétiſy.
Guérin de la Cour, r^e Gillecœur.
Lohier, rue du Four, Faub. S. Germain.
Blanchard de la Valette, rue Geoffroy-Laſnier.
Collier, rue S. Jacques, au coin de la rue des Noyers.
Hutteau, rue Thibotodée.
Fouquet, rue Baſſe de l'hôtel des Urſins.
Chatelain de Lorgemont, quai de Bourbon, ile S. Louis.
Coſtard, rue de Jouy, au Mar.
Bigot, rue Mignon.
Bruys, rue Simon-le-franc.
Boullemer de la Martiniere, rue des deux Boules.
Foſſey, rue de Bievre.

1759.

Le Brun, rue des Noyers.
Dampol, rue S. Denis, vis-à-vis la r^e de la grande Truanderie.
De la Borie, rue St Eloy, hôtel Pepin.
Frottier de Mont-Rouy, Cloître Notre Dame.
De Hericourt, rue & île Saint Louis, cour des Miracles.
De la Rivoire, Cl. S. Merry.
Teiſſier, rue d'Enfer S. Michel, près la rue S. Dominique.
Donadieu de Noprats, rue de Sorbonne.
Perrin, rue de la Harpe, au-deſſus de S. Côme.
Bournet, rue de la Harpe, près la rue Serpente.
Courtin, rue d'Enfer, cour de Luxembourg.
Rameau de Monbenoiſt, rue des Sept Voies, au College de Reims.
Claye, rue S. Julien le Pauvre.
Bidault de Sainte-Colombe, rue S. Honoré, près la Barriere des Sergens.
Thacuſſios, rue du Hurepoix, près la rue Gillecœur.
Gillet de la Marliere, r^e Beaubourg, près la rue des petits Champs.
Des Maiſons, rue Galande.
D'Auſtel de la Baroniere, r^e & île Saint Louis, près le Pont rouge.
Thevenot de Maroiſe, rue Chriſtine.
Le Prêtre de la Motte, rue de la Harpe, près le Collège d'Harcourt.
Herbault d'Eſpavaux, rue S. Jean de Beauvais, près la rue des Noyers.
Boucher de la Richarderie, rue S. Germain-l'Auxerrois.
Orry de Reveillon, rue S. Jean de Beauvais.
Yſabeau de Villarceaux, rue du Cimetiere S. André des Arts.
Fauchard de Grandmenil, rue du Jardinet.
Gaigne, rue S. Thom. du Louvre, à la Prevôté.

1760.

Pauly, quay d'Orleans, île S. Louis.
Nodille de Roſny, rue Grenier S. Lazare.
Fougeron, rue Poupée.
Martineau, rue des Mauvais Garçons, au coin de la rue de la Tiſſéranderie.
Fauconnier, rue Bourtibourg.
Roger, Cloître S. Merry.
Carouge, Cloître Notre-Dame.
Aujollet, rue Pavée S. André.
Mangin, rue S. Jacques, au-deſſus de la place Cambrai.
Malingrey, rue de l'Hirondelle, hôtel de la Salamandre.
Daſſy, rue & montagne Sainte Genevieve.
Pelletier, rue S. Jacques, au-deſſus de la Place Cambray.
De Laboureys, rue des Roſiers au Marais.
Camus, rue Guénégaud.
Joſ. Fél. Cochu, Cloître N. D.
C. P. D. Deſmoulins, rue Ste Croix de la Bretonerie, vis-à-vis la rue de Mouſſy.
L'Abbé Borde de Charmois, rue des Gravilliers, près la rue des Vertus.
Eſtienne, r^e du Plâtre Ste Avoie.
Le Sueur, rue Ste Avoie, vis-à-vis l'hôtel de la Trémoille.
Maſſé, à l'Arſenal.

Janny, rue des Noyers.
Pigeon, rue S. Jacques de la Boucherie.
Hochereau, rue des Blancs-Manteaux.
Sottiau du Bourg, rue Bertin-poirée.
Jabineau de Marolles, re d'Anjou Dauphine; *à Pâques*, rue S. Roch, ps la re du gr. Chen.
Thorel, re S. André des Arts.
Ader, rue Mignon.
Blondel, rue Beaubourg, vis-à-vis le jeu de Paume.
Trezin, rue Hautefeuille.
R. C. Bidault, rue Quincampoix.
Gautier du Breil, rue de Condé, vis-à-vis la re des Fossés.

1761.

Chevillard de Folifeu, rue des Prouvaires.
Darigrand, rue des Noyers, vis-à-vis la rue des Anglois.
Lalanne, rue Beaubourg, vis-à-vis celle des Menétriers.
Demaubreul de Barbeze, rue S. Victor.
Cyalis de Lavaud, rue des Francs-Bourgeois, au coin de la rue de Vaugirard.
Cailleau de la Varenne, Cloî-S. Benoît.
Gaultier de la Fauconnie, rue S. Martin, à côté de la rue de Venise.
Bocquet, rue Sainte Croix de la Bretonnerie.
Treilhard, quai de la Tournelle, hôtel de Nesmond.
Du Douyt, rue des Nonaindieres, hôtel Sainte-Croix.
Guerin, rue de la Harpe.
Dinet, re des Blancsmanteaux, cul-de-sac Pecquet.
Chalumeau, rue Poupée.
Poursin de Grandchamp, rue S. Joseph, quartier Montmartre.
Borde, rue S. Denis, vis-à-vis la rue aux Fers.
Lepreſtre de Boisderville, rue de la Harpe, près le College d'Harcourt.
Bazin, rue S. Jacques, à côté de la rue de la Parchemin.
Auvray des Guiraudieres, rue S. Louis au Marais, vis-à-vis la rue du Foin.
Duvergé, rue Beaubourg, cul-de-sac Bertaut.

1762.

Jacobé, quai de Bourbon, île S. Louis.
Julliot, rue de Savoie.
Borderel, cul-de-sac Sainte Marine.
Convers, rue de Bievre.
J. Boudet, rue des Cordeliers.
Turpin, rue des Fossés S. Germain l'Auxerrois.
Carteron, rue S. Jacques, au-dessus des Mathurins.
Canuel, rue du Cimetiere Saint André.
Roy du Vivier, rue des grands Augustins.
Prieur, rue des Bourdonnois, vis-à-vis la rue des mauvaises Paroles.
Isnard de Bonnœuil, rue Saint Dominique, vis-à-vis les Jacobins.
Ripoud, rue du Cimetiere S. André des Arts.
Corbeil, rue Saint Eloi hôtel Pepin.
Le Gentil de Kermoisan, rue S. André des Arts, vis-à-vis la rue Gillecœur.
Cousin, rue de Bievre.

Ferra,

Ferra, rue Perdue, place Maubert.
Serée, rue des Gravilliers, ptès la rue du Temple.

1763.

Picard, rue des cinq Diamans.
Marnier, rue de la Parcheminerie.
Japhet, rue Saint Eloi, hôtel Pepin.
Serpaud, cloître S. Benoit.
Rodier, rue du Foarre.
Sarot, rue des Auguſtins.
Henrion de Planſey, rue des Mathurins, petit hôtel de Cluny.
Denys, rue S. Victor, près la rue des Bernardins.
Deſirat, rue Hyacinthe S. Michel.
Minier de Somelan, Cloître S. Benoît.

1765.

Le Glaive, rue Grenier-ſur-l'eau, près S. Gervais.
Bailleux, rue Pavée S. André.
Léon, Cour du Palais.

1766.

Dauterive, rue des Bernardins.
Durand de Miremont, rue Regratiere, île S. Louis.
Croville, rue du Hurepoix, pont S. Michel.
De Leſtang de la Menardiere, rue de Bourbon, près l'Abbaye S. Germain des Prés.

1767.

Danzel, rue Perdue, place Maubert.

PROCUREURS EN LA COUR.

Cette marque = *ſignifie* au lieu de.

MESSIEURS,

1704 DUbois, *Doyen*, = ſon pere, rue du Cimetiere St André, *de Paris.*
1710 De Freſne, = Pelletier, rue des Poitevins, *de Paris.*
1712 De Loſme, = Coignet, rue Pierre Sarrazin, *de Montbriſon.*
1713 De la Goutte, = de la Marre, rue de Condé, *de Berry.*
1717 Granget, = Goubert, rue S. Louis, dans l'Iſle, près la rue Regratiere, *de Vitry-le-François.*
1718 Alavoine, = ſon pere, rue de l'Eguillerie, Cloître Ste Opportune, *de Paris.*
1719 Beville, = Douynat, rue de la Verrerie, vis-à-vis l'hôtel de Pomponne, *de Paris.*
Caillau, = Gaultier, rue Bordet, *du Mans.*
1720 Gillet, = Gillet ſon grand-pere, rue des Novers, *de Paris.*
1721 Semen, = ſon pere, rue du Monceau S. Gervais, *de Chartres.*
1722 Henry, = Montjouy, Cloitre des Bernardins, *de Charleville.*
1724 Martin, = Perthes, rue S. Chriſtophe, *de Paris.*
Buiſſon, = Levaſſor, rue des Poitevins, *de Sézanne.*
Dorival, = Viel, rue de la Colombe, *de Charleville.*

1726 Cinget, = Molice, rue de Biévre, vis-à-vis le Collége S. Michel, *d'Essoyes, près Bar-sur-Aube.*

1727 Laurent, = Jarosson, Cloître Notre-Dame, *de Paris.*

Souchay, = Grelain son oncle, rue des mauvais Garçons, vis-à-vis la rue de la Tixéranderie, *de Châteaudun.*

1728 Brisseau, = Thiroux, rue des Barres S. Gervais, *de Dreux.*

Mangin, = Coüeseau, rue de Mously, *de Brieul en Champ.*

1729 De Lestang, = Gillet, rue de Savoie, *de Châteauroux.*

Lequeux, = son pere, rue de la Tisséranderie, *de Paris.*

François, = Lasnier le j. rue des deux Portes S. Jean, *de Vitry-le-François.*

Mauduison, = Faviere, rue de la Verrerie, *d'Orleans.*

Fougeron, = Foisy, rue Poupée, *d'Orleans.*

1730 Hochet, = Roullier, rue Simon-le-franc, *de Mayenne.*

Polette, = Debrie, rue Serpente, *du Mâconnois.*

Boucher, = Chardon, rue de la Harpe, près S. Côme, *de Paris.*

Pelletier de Rilly, = Delaistre, Quay de la Tournelle, vis-à-vis le Pont, *de Reims.*

Perducat, = Crosnier, rue de la Tisséranderie, *de Langres.*

Peneroux, = Aumont, rue des p^es Ch. S. Martin, *d'Issoudun.*

1731 Chevalot de la Magdelaine, = Bouchet, r^e Galande, hôtel de Lesseville, *de Paris.*

Gillet le j. = Ranquinot, rue Beaubourg, *de Paris.*

De la Guette, = Blandin, rue Geoffroy-Lang. *de Paris.*

1732 Motte, = Villot, rue Ste Croix de la Bretonnerie, *de Lyon.*

Le Cocq, = Le Liévre, rue du Coq S. Jean, *de Toury en Beauce.*

Jourdan, = Allier, Hôtel des Ursins, rue Basse, *de Paris.*

1733 Chastenet, = Hutinet, rue Galande, à l'Hôtel de Lesseville, *de Monmoreau en Angoumois.*

Chalumeau, = Ciron, rue Poupée St André, *de Paris.*

Tisserand, = Lemaître, cul-de-sac Sourdis, rue des Fossés S. Germain l'Auxerrois, *de Saint-Pourçain en Auvergne.*

1734 Nottret, = Barbier, rue Poupée, *de Sainte-Menehoult.*

Chesnel, = Poillot, rue Mazarine, vis-à-vis la rue Guénégaud, *de Mortain en Normandie.*

Tresnagne, = Chrestien, rue Serpente, *d'Amiens.*

Corpelet de Maisonneuve, = Viard, rue du Plâtre S. Jacq. *de Paris.*

Coulin, = son pere, rue Geoffroy-Langevin, *de Paris.*

1735 Corbeil, = Nouette, rue St Eloy, *de Ribemont en Picardie.*

Chambette, = Gobillon, Quay d'Orleans, au coin de la rue S. Louis, *de Châtillon-sur-Seine.*

Varenne, = Leblanc, rue Poupée St And. *de Semur en Auxois.*

Hureau, = Mallard, rue des Massons, *de Blois.*

Ravisy, = Maupart, Cl. des Bern. *de S. Sauge en Nivernois.*

1736 Hucherard, = N. Denoux, Quay d'Orleans, *de Paris.*

1736 Gaultier de la Pomeraye, = Audras le j. rue Thibotodée, *d'Issoudun en Berry.*
Hardy de Juine, = son pere, rue de Biévre, *d'Etampes.*
1737 Bigot, = Lemaire, rue du Plâtre S. Jacques, *de Paris.*
Guerry, = Cerveau, rue des Bernardins, *de Poitou.*
Harmant, = Couesseau, rue Poupée, *de Varenne en Argonne.*
Eynard, = Martineau, rue Guénégaud, *de Civray, haut Poitou.*
Thomazon, = Geneys, rue des Bernardins, *de Sens.*
1738 Mayol, = Mouchot, r^e des bl. Mant. cul-de-sac Pec. *de Paris.*
Pierron, = Jullien, rue Mâcon, *d'Esienay.*
Dominé, = Chaussón, Cl. des Bernardins, *de Vitry-le-Franç.*
Danjou, = Nezan, rue Pavée S. André, aux Consignations, *de Gien.*
Constant, = Coullin, rue des Anglois, *de Blanzac en Angoum.*
1739 Clement Deris, = Bougarel, r^e du Four St Honoré, *de Langres.*
Evrard, = Poizot, rue de la Bucherie, *de Messy près Meaux.*
Target, = Auvray, rue des deux Portes S. Jean, *de Guise.*
Pipereau, = Gipoullon, rue du Foin, *de Chartres.*
Drouet, = Saviart, rue de l'Arbresec, près la rue St Honoré, *de Reims.*
Lasnier, = Pinault, rue de la Bucherie, *de Damery en Champ.*
Hennequin, = Guillaumet, rue des Déchargeurs, *de Gannat en Bourbonnois.*
Demongeot, = Devic, rue S. Jean de Beauvais, *de Paris.*
Sage, = Martin son grand-pere, rue de l'Eperon, *de Paris.*
De la Borde, = Gaignat, rue Thibotodée, *de Versailles.*
Lemaistre, = Metais, rue des Bernardins, *de Lesmons en Champ.*
Pincemaille, = Rochon, rue S. Louis, dans l'Isle, *de Paris.*
Collache, = Greban, rue Perdue, Place Maubert, *de Paris.*
Dubreuil, = Peguain, cour du Palais, *de S. Julien du Sault.*
Ringard, = Marin, rue des Anglois, *d'Amiens.*
Baudouin, = Carré, rue des Prêtres S. Paul, *de Villenauxe.*
1740 Brunon, = Beguier, rue Serpente, *de Garnache, bas Poitou.*
Collot, = Sabattier, cul-de-sac Ste Marine, *de Sedan.*
Laurens le j. = R. le Jeune, rue des Rats, *de Rozay.*
Coueffé du Boulay, = Dhôtel, rue de la Mortellerie, vis-à-vis les Audriettes, *de Rennes.*
Regnard, = Guérin, à l'entrée de la vieille rue du Temple, *de Chablis.*
Le Bas, = Allard, rue Dauphine, *de Montereau.*
Godard, = Perche, rue de Bievre, *du Mans.*
Masson, = Dorival, Quay de la Tournelle, *de Paris.*
Charpentier, = Cantot, rue S. Victor, vis-à-vis la rue du bon Puits, *de Paris.*
Guiet, = Poisson, Cour du Palais, *de Tours.*

1741 Monnaye, = Curval, rue des vᵉˡˡᵉˢ Etuves S. M. *de Paris*.
Seguin, = ſon pere, rue de la Harpe, vis-à-vis la rue de la Parcheminerie, *de Paris*.
Lavoiſiere, = Warroquier, rue du Four Sᵗ Hon. *de Villers-Cot.*
Vatry, = Samſon, rue du Plâtre S. Jacques, *de Cormicy près Reims*.
Audry, = Boyer, rue des Maturins, *de Neufchatel près Reims*.
Guerin de la Mare, = François, rue de Grenelle Sᵗ Honoré, *de Buzancy en Champagne*.
Le Senechal, = Dalboſt, rue Serpente, *d'Amiens*.
Brouſſe, = Teſtefort, rue Sᵗᵉ Croix de la Breton. *de Paris*.
Bourgeois, = Duvalet, rue Tiron Sᵗ Antoine, *de Vailly-ſur-Aiſne*.
Gillet Deſaulnois, = le Vacher, rue des Noyers, *de Paris*.
Rotrou, = Meny, rue de Biévre, *de Dreux*.
1742 Pipart, = Bertrand J. rue S. Chriſtophe, *de Paris*.
Charpentier de Beaumont, = Montardier, rue Quinquempoix, *de Bar-le-Duc*.
Cotton, = Bodere, rue Mâcon, près la rue Sᵗ And. *de Lyon*.
Dupin, = Leclerc, rue de Seine, Faub. S. Germ. *de Varzy*.
Agier, = Houdan, rue des Maſſons, *de Saint-Maixent*.
Oyon, = Fontaine, cul-de-ſac Bertaud, rue Beaubourg, *de la Bréoule en Provence*.
E. Lefebvre, = Pouſſechat, rue du Mouton, près la Greve, *de Nogent-ſur-Seine*.
Pinon du Coudray, = Doury, rue de Biévre, *d'Iſſoudun*.
Biet, = Carré, rue Hautefeuille, *de Clermont en Beauv*.
Desjobert, = Charon, rue des gr. Auguſtins, *de Berry*.
Bridou, = Lagrené, rue du Figuier, *de Paris*.
1743 Guyard, = Collin, rue de la Harpe, au College de Sées, *de Nogent-le-Roy*.
Piedfort, = Lafouaſſe, rue des Coquilles, *de Paris*.
Nolleau, = Laglaine, rue Sainte Croix de la Bretonnerie, *d'Orleans*.
Aubert de Rigny, = Belamy, rue Beaubourg, vis-à-vis la rue des Menétriers, *de Mezieres*.
Baulayne, = Petit, rue Sᵗᵉ Croix de la Bretonnerie, *de Villeneuve le-Roy*.
Quentin, = Beau le j. rue des Juifs, *d'Eu*.
Petitjean, = Dumeſnil, rue du Cimet. Sᵗ André, *de Langres*.
Marmotant, = Herluiſon, rue de la Huchette, *de Villeneuve-l'Archevêque*.
Bardin, = Lerignier, rue du Plâtre Saint Jacques, *de Sommeil en Barrois*.
Honnet, = Dejouy, rue des Noyers, *de Paris*.
1744 Vivier, = Marie, rue du Plâtre Sᵗᵉ Avoie, *d'Iſſoudun*.

1744 Huet, = Sablon, rue de la Bucherie, *de Paris.*
Basly, = son pere, rue des Massons, *de Paris.*
De Villeneuve, = Champigneau, rue du Jardinet, *de Paris.*
Bord, = Biffre, rue de la Calendre, *de S. Amand en Berry.*
Chayer, = Sagot, rue S. Martin, près la rue Maubué, *de Villeneuve-le-Roy.*
Gaullier, = Ribot, rue S. Jacques, vis-à-vis la rue de la Parcheminerie, *de Château-Thierry.*
1745 Manuby, = Prunget, rue Sainte Avoie, au coin de la rue Simon-le-franc, *de Paris.*
C. Verrier, = Duriou, rue des Bernardins, *de Paris.*
Des Roches, = Poussart, rue des Lavandieres, pl. Maub. *de Puiseaux en Gâtinois.*
Vaufrouard, = Bichebois, Cloître Notre-Dame, *de Thoires près Châtillon-sur-Seine.*
Grandin le j. = Lalourcé, rue de Biévre, *de Paris.*
Rossignol, = Charpentier, rue du Battoir, *de Vicrzon.*
Jourdan le j. = Mantel, rue S. Jacq. à la vlle Poste, *de Paris.*
1746 Lespinettes, = Berthomeuf, re des Arcis, *de Milly en Gastinois.*
Delaforcade, = Pallu, rue du Monceau S. Gervais, *de Moulins en Bourbonnois.*
Valladon, = Fournier, rue des Fossez de M. le Prince en face de la rue de Touraine, *de Paris.*
Sprote, = Audinot le j. qui étoit = Fournier le j. rue S. Antoine, à l'hôtel de la Trinité, *de Paris.*
Formé le j. = Brousse, rue de l'Observance, vis-à-vis les Cordeliers, *de Paris.*
Guillebert, = Bruere, rue des Boucheries S. Germ. passage de la Treille, *d'Epernon.*
Guyard le j. = Sallet, rue de la Harpe, vis-à-vis la rue des deux Portes, *de Fontenay-les-Louvres.*
Babaud, = Barrat, rue Bertinpoirée, *de Paris.*
Servais, = Royneau, rue Percée Ste Severin, *de Montcez près Vitry-le-François.*
Trezin, = Bertrand, rue Regratiere, en l'Isle, *d'Amboise.*
1747 Vignon, = Tainturier, rue Grenier S. Lazare, *de Lagny.*
Bleré, = Harrouard, rue Mâcon, *de Villeloin en Touraine.*
Bourdin de Freville, = Miger, rue des mauvais Garçons, près la rue de la Tisséranderie, *de Poitiers.*
Meslin, = Chaperon, rue de la Bucherie, *de S. Germain en Laye.*
1748 Bocquet, = de Ste Etienne, rue Poupée Ste André, *de Mantes-sur-Seine.*
Augier, = Blandin, rue Boudebrie, *de Langres.*
Chastel, = Gillier, rue Ste Antoine, vis-à-vis la rue de Fourcy, *de Montierender en Champagne.*

1748 La Chaise, = Dagan, rue de la Harpe, vis-à-vis la rue Serpente, *de Nivernois.*

Ringard le j. = Gallard, rue Guénégaud, près la rue Mazarine, *d'Amiens.*

Menassier, = son pere, rue des Massons, *de Paris.*

Ropiquet, = Gerard, rue de Savoye, *d'Amiens.*

1749 Chrestien, = Lacour, Hôtel des Ursins, *de Mames-sur-S.*

Carpentier, = Berthelet, rue S. Severin, vis-à-vis la rue Zacharie, *de Paris.*

Gaultier, = Barrat, Cloître N. Dame, près le Puits, *d'Issoudun.*

Gaullier de la Haye, = Monnaye, rue de la Harpe, près le Collége de Séez, *de Château-Thierry.*

Patenostre, = Allain, Cloître Notre-Dame, *de la Fere en Champagne.*

Buisson le j. = Henry, rue du Battoir, *de Sézanne en Brie.*

Drappier, = C. Millin, rue Regratiere, île S. Louis, *de Chartres.*

Berlin, = Parron, rue des Déchargeurs, près la vIIe Poste, *de Bar-le-Duc.*

Bareau, = Griffon, rue des blancs Manteaux, *de Paris.*

F. Moreau J. = Fera, rue Montorgueil, vis-à-vis la rue Tireboudin, *de Langres.*

Jobelin, = Thomazet, rue du Coq S. Jean, *de Langres.*

Rebuffel, = Parastre, rue St Jacques, près la rue de la Parcheminerie, *de Paris.*

1750 Garestier, = Estienne le j. = Aulas, rue de la Tisserande-rie, près la rue du Mouton, *de Montmorillon en Poitou.*

Monvoison, = Guyot, quai d'Anjou, Isle S. Louis, *de Boussac en Berry.*

Cabaret, = Millin le j. Quai de Bourbon, Isle S. Louis, *de Soissons.*

Remy de Mery, = Richard, cloître Notre-Dame, *de Paris*

Denoux, = Galibourg, rue des Noyers, *de Paris.*

Perrier, = le Vacher, rue Perdue, place Maubert, *de Chartres.*

Neret, = Tourette, rue Tictonne, *de Nantes.*

1751 Baudechon, = Soulas, Cloître S. Benoit, *de Tournay.*

Morise, = Monfeuillard, rue de Jouy, *de Meaux.*

Cottard, = Martin d'Arras, rue de la Tisseranderie, *de Blois.*

Fremyot de Vernoy, = Garnier, rue Jean-pain-mollet, *de Langres.*

Moynat, = Dumont, quay d'Anjou, dans l'Isle, *de Paris.*

Tournaire, = Mauduit, rue des Bernardins, *de Riom.*

Blanchet, = Lepreste, rue des grands Augustins, *de Paris.*

Flamant, = Dobet, rue Serpente, *de Beauvais.*

Carlier, = de la Roche, rue des Prouvaires, au Magasin Anglois, *de Montdidier.*

1751 Mesureur, = Vernier, rue de la Poterie, *de la Capelle en Touraine.*
Jamart, = Moreau de Prémont, rue du Battoir, *de Sézanne.*
Bruere, = Bouju, rue Montmartre, vis-à-vis la rue du Jour, *de Touraine.*
Chevalier le j. = Caillau J. rue du Battoir, près la rue de l'Eperon, *de Paris.*
1752 Thomas de Marnés, = A. Girault, rue du Chaume, près la rue de Paradis, *de Vassy en Champagne.*
Cournault, = Remy le j. rue des Noyers, *de Langres.*
Lhuillier, = Binet de Varennes, quay des Augustins, près le pont S. Michel, *du Vexin.*
Constantin, = de la Mart, Quay d'Orleans, *de Paris.*
Petitjean le j. = Bridou, & a la Pratique de Noirot son oncle, rue des Billettes, *de Langres.*
De Gaulle, = Pelée de Varenne, rue de la Mortellerie, *de Châlons en Champagne.*
Bourgeois le j. = Millot, rue de Biévre, *de Jouy-le-Chastel.*
Godin, = de Rouvroy, rue du Plâtre S. Jacques, *de Reims.*
Charmat, = Malingrey, rue du Jardinet, *de Riom.*
Chaperon, = Ferriere le j. r^e & hôtel Serpente, *de Reims.*
Hureau le j. = Dinet, cul de-sac Pecquet, *de Montargis.*
Ride, = Hebert, rue du Cim. St André, *de Ricé en Bourgogne.*
Lambert, = Perreau, rue de la Harpe, au College de Narbonne, *de Chaume en Brie.*
1753 Hussón, = le Bouc, rue de l'Hirondelle, *de Joinville.*
Motron, = Bourgoin, r^e & près les grands Degrez, *de Tours.*
Hordret, = Blanchard le j. r^e du Foin S. Jacq. *de S. Quentin.*
Tournemine, = Meignan, Hôtel des Ursins, *de Montiers-en-Der en Champagne.*
Boiste, = Bogne, rue de la Verrerie, près la rue du Coq, *de Jouy-le-Chastel, près Provins.*
Hedouin, = Duplessis, rue S. Severin, *de Reims.*
1754 Péan de Maisonneuve, = Rochier, rue Basse des Ursins, *du Maine.*
Allonneau, = Belard, rue Michel-le-Comte, *de Nantes.*
Gerard, = Tronchet rue du Plâtre S. Jacq. *de Bar-le-Duc.*
Sanson, = Alliot, rue des grands Augustins, *de Paris.*
Lezat, = Masson, rue des Poitevins, *de Paris.*
J. Guérin, = Labour, rue S. julien des Ménétriers, *de Longny au Perche.*
Le Moyne, = le Blanc, cul-de-sac de Rouen, *de Beaugency.*
Theurelle, = Leflamant, rue des deux Ecus, *de Langres.*
Contant le j. = Guynet, quai des Augustins, près le pont S. Michel, *de Rhétel-Mazarin.*
Cretté, = Rigobert le Febvre, rue du Cimetiere S. Nicolas des Champs, *de Marole-sur-Seine.*

1754 Fontaine, = Jabineau, rue Boudebrie, *d'Eſtampes.*
Bigot de la Boiſſiere, = Bazin, rue de la grande Truanderie, *de Compiegne.*
Mechin, = Robert Courville, rue des blancs Manteaux, cul-de-ſac Pecquet, *de Troyes.*
P. Moreau, = A. Deflers, rue Pierre-Sarrazin, *de Château-Chinon.*
Péchillon, = Martin de Fontenelle, rue du Cimetiere S. André, *d'Angoulême.*
Frémyot le j. = Aubert, rue de la Huchette, *de Langres.*
1755 Lorgery, = Millot, rue & enclos des Mathurins, *de Lions en Normandie.*
Debeſſé, = Camus, rue de la Harpe, au-deſſus de S. Côme, *de Fontenay-le-Comte.*
Marcilly, = Deflers j. rue Pierre-au-lard, *de Saint-Juſt en Ch.*
Corviſart, = Moreau, rue de Sorbonne, *d'Auigny en Ch.*
Piedfort de Senlis, = ſon pere, rue S. Julien des Mén. *de Paris.*
De Haullon, = Colin de la Touche, cloître Notre-Dame, *de Paris.*
Sohier, = Laglaine, rue du Jardinet, *de Paris.*
Dorigny, J. = Gobillon, rue de Savoye, *de Montbriſon.*
Dumontet, = Raymond, rue du Plâtre Ste Avoie, *d'Angoulême.*
Dutacq, = Charmat, rue du Coq, *de Lions en Forez.*
Blanchard le j. = Moris, rue des Roſiers, au Mar. *de Joigny.*
Pepin, = Blondat, rue Quinquempoix, *de Paris.*
Le Vaſſeur le j. = Saury, rue des Poitevins, *de la Ville d'Eu.*
Mignon, = Herbault, Cl. S. Benoit, *de S. Martin d'Ablois.*
Courtin de Torſay, = Hanon de l'Iſle, rue du Puits, au Marais, *de Chartres.*
Bernard le j. = Pelletier, rue Quinquempoix, *de Nevers.*
1756 Collet le j. = Chapotin, rue de Seine, F. S. G. *d'Eſtivey en Bourgogne.*
Bernard de Preſle, = Daminois, rue Perdue, Pl. M. *de Nevers.*
Barreau Ducharme, = Thomas, rue neuve S. Merry, vis-à-vis la rue du Renard, *de Paris.*
Michel, = Fouquet, r^e Gal. près la r^e des Angl. *de Dourdan.*
Dorival le j. = Chaſtelain, rue Perdue, Pl. Maub. *de Paris.*
Gueſnard, = Moreau de la Roche, rue des Ecrivains, devant S. Jacq. de la Bouc. *de Nancy près Saint-Dizier.*
Deſroziers, = Dande, rue du Plâtre St Jacq. *de Malesherbes.*
De Beaubois, = ſon pere, rue des Mathurins, *de Paris.*
Brulé, = Senſſe, Cloitre Notre Dame, *de Péronne.*
Pantin, = ſon pere, rue de Bievre, *de Paris.*
1757 Frémyot de la Roche, = Frémyot ſon frere, rue Bailleul, *de Langres.*

1757 Lestoré, = Perdreau, rue de Condé, vis-à-vis la rue des quatre Vents, *de Montargis.*

Malot, = Desiers, rue Mâcon, *d'Amiens.*

Ropprat, = Thibault, carré du Pont rouge, près le cloître Notre-Dame, *de Paris.*

Pineau, = Martin le j. rue du milieu de l'hôtel des Ursins, *d'Etampes.*

1758 Tridon, = Pelletier, rue de Biévre, *de Châtillon-sur-Seine.*

Bourbier, = Debar, cloitre S. Jean en Gréve, *de Ham en Pic.*

Jolly, = Dumoutier, r^e de l'Eperon, *de Chaumont en Bassigny.*

Regnard de Franir, = Paillasson, rue des Lavandieres Ste Opportune, *de Montfort-Lamaury.*

Aubert le j. = Chenayes, rue des Marmouzets, vis-à-vis la rue S. Pierre-aux-Bœufs, *de Damerie en Champagne.*

Gaudefroy, = Rousselot, rue de la Tisséranderie, *de Péronne.*

Sallé de Marnet, = Pouily, rue Hautefeuille, *de Vermanton.*

Hemart, = son pere & Delutel, rue des Nonaindieres, à l'Hôtel Ste Croix, *de Paris.*

L'Ecuyer, = Horry le j. rue du Plâtre S. Jacq. *de Langres.*

Gastineau, = Chantrelle, rue Zacarie, *de Blois.*

Trottier, = Lagoutte le j. rue Guénég. *de Chinon en Tour.*

Cornu, = Champenois, rue Guillaume, Isle S. L. *de Paris.*

De Goisions, = Paporet, rue des Maturins, *de Paris.*

Maulny, = Gaultier L. rue du Cimetiere St And. *du Mans.*

Gourseau, = son frere, rue Gillecœur, *de Chabanois en Ang.*

Polle de Vierme, = Pinon, rue de la Tisséranderie, *de Chablis en Vexin.*

1759 Poussepin, = Dauphinot, rue Percée S. Sev. *de Dourdan.*

Pannier, = Mars, rue de la Verrerie ; *à Pâques*, rue de la Tisséranderie, *de Coucy-le-Château près Soissons.*

Monnaye de Choisy, = Simonnin, rue S. Bon, *de Paris.*

Lhuillier le j. = Febvrier, rue de Tournon, vis-à-vis l'Hôtel de Châtillon, *du Vexin Normand.*

Deschiens, = Denoux, rue & île S. Louis, *de Vitry-le-François.*

1760 La Peyre, = le Févre de Chanterenne, r^e Serpente, *de Riom.*

Péchiné, = Sconnin, rue Guénégaud, *de Langres.*

Fieux, = Payen, rue du Foin, au College de Maître-Gervais, *de Paris.*

Texier Olivier, = Baudeau, Cloître S. Benoît, *de Reignac en Touraine.*

Dedun, = Maillard, cloître S. Merry, *de Soly près Dorm.*

1761 Dameuve, = Maubert, rue du Mouton, près la Greve, *de Perriere en Basse-Normandie.*

Moreau de Mersan, = Girault le j. rue Verderet, près la rue Mauconseil, *d'Argenton.*

1761 Beguin de la Creuze, = Baron, rue de Biévre, *de Fleury près Amiens.*

Thierry, = Livoire, rue de la Bucherie, *de Villeneuve-l'Archevêque.*

Narjot, = Lebeau, cloître S. Merry, près les Consuls, *de Bourbon-Larchambault.*

Heuvrard, = Lequeulx le j. rue Bourtibourg, *de Tonnerre.*

Hebert, = Demahis, rue de Biévre, *de Paris.*

Collet de la Noue, = Joye, rue des blancs Manteaux, *de S. Just en Champagne.*

De Champeaux, = Richer, rue de la Tiffféranderie, vis-à-vis la rue des mauv. Garç. *de Château-Meillan en Berry.*

Artaud, = Artaud son oncle, rue de Bievre, *de Chantel en Bourbonnois.*

Lemoine, J. = Gonjard, cloître N.D. près le Puits, *de Paris.*

Mariette, = son pere, rue des Boulangers S. Victor, *de Paris.*

Lavit, = Lambotte, rue Guillaume, Isle S. Louis, *de Châteaudun.*

Martin le j. = Dorigny le j. rue Quinquempoix, hôtel de Beaufort, *de Condé.*

Fredureau de Villedrouin, = Borderel, rue des Bernardins, *de Montoire en Vendomois.*

1762 Perrot, = Fera, rue de l'Eguillerie Ste Opportune, *de Bray sur-Seine.*

Vosdey, = Prevost, rue des Rats, vis-à-vis la rue des trois Portes, *de Troyes.*

Poussardin, = Disson, rue Christine, *de Meaux en Brie.*

Compain, = Mestivier, rue Aubriboucher, *de Toury en Beauce.*

Roy, = Redon, rue S. Jean de Beauvais, *de Langres.*

Cuignard, = Laujon, rue d'Anjou, près la rue Dauphine, *de Lagny-sur-Marne.*

Girault, = son pere, vieille rue du Temple, près le cul-de-sac d'Argenson, *de Paris.*

Chavasslieu, = Gueron, rue de Savoie, *de Montbrison.*

Sasserie, = Gerault de Mont-royal, rue du Battoir, *de Loudun.*

Gomel, = Bonnin, rue des cinq Diamans, *de Paris.*

Henrys le j. = Mauduit de Favieres, rue de la Mortellerie, *de Bourmon en Bassigny.*

Bourgoin d'Heronniere, = Lacorne, rue Princesse, au coin de la rue du Four, Faub. S. G. *de Paris.*

Millot Duplessis, = René Ch. Minier, rue S. Jacques, vis-à-vis les Mathurins, *de Fulvy en Champagne.*

Michellet, = Lepreux, Quai des Augustins, près le pont Saint Michel, *de Vreuilly en Touraine.*

1762 Landier, = Renaudiere le j. rue Pavée Saint André, *de Blangy près Abbeville.*

De Senicourt, = Moreau du Theil, rue Gillecœur, *de Poissy.*

Robin de Préfontaine, = Honnet, rue du Plâtre S. Jacques, *d'Angoulême.*

1763 Dartis, = Plisson de Vauroux, rue Simon-le-Franc, *de Lempde près Brioude.*

Hotte de Poncharaux, = Renaudiere, rue du Monceau S. Gervais, *de la Charité-sur-Loire.*

Mariet de Lessard, = Grouftel, rue des Bernardins, hôtel de Bracq, *de Langres.*

Chevalier de Barbeziere, = de Ferriere, rue Boutebrie, *de Niort en Poitou.*

Contant de Lisle, = Hugot, rue des Bourdonnois, *de Semuy-sur-Aisne.*

Blondat, J. = Louat, cour du Palais, *de Decize en Nivernois.*

Foyot, = Horry, rue de Jouy S. Antoine, au petit hôtel de Fourcy, *de Barges en Champagne.*

De Laune, = Louzeau de Belmar, rue des Barres, derriere S. Gervais, *d'Aprecy en Bourgogne.*

Boyer, = Picard, rue Hautefeuille, au coin de la rue Serpente, *de Noyers en Bourgogne.*

Dubois, J. = Deschamps, rue de l'Observance, *de Saint-Pardoux, près Parthenay en Poitou.*

Louault, = Pasquier, cour du Palais, près la Fontaine, *de Clamecy en Nivernois.*

Vorle Chambette, J. = Prunget, rue d'Enfer en la Cité, *de Paris.*

Carteron, = Protin, qui étoit = Nicolas Rousselot, r^e des Mathurins, hôtel de Clugny, *de Riceys en Bourg.*

Collet de Blacy, = Pelot, rue S. Jacques, près S. Yves, *de Vitry-le-François en Champagne.*

Jobelin, J. = Suan, rue Quincampoix, vis-à-vis S. Josse, *du Fay-Billot en Bourgogne.*

Martineau, = Rousseau, rue des deux Portes Saint Jean, *de Mayet au Maine.*

Jolly, J. = Phelipeaux, J. rue des Barres, à l'hôtel de Charny, *de Brevanne en Bassigny.*

1764 Bouron, = son pere, rue de Bièvre, *de Paris.*

Chanu, = Collier, rue du Cimetiere S. André des Arts, *de Paris.*

Niverd, = Caillard, r^e du Fouarre, *de Châtillon-sur-Marne.*

Finot, = Blondat, rue des Billettes, *de Bar-sur-Aube.*

Poulletier, = Plisson, rue des Cordeliers, au Collége de Bourgogne, *de Compiegne.*

1764 Boucher le j. = De la Cour, rue S. Germain l'Auxerrois, *de S. Germain-en-Laie.*

Foucault, = Fils, r^e Bertin Poirée, *de Châteaudun en Dunois.*

A. Girault, = Collet, rue & isle S. Louis, près la rue de la Femme sans tête, *de Paris.*

De Belliſſen, = Lhoſte, rue du Jardinet, *de Paris.*

Finot le j. = Grandin, rue S. Martin, à côté de S. Julien, *de Bar-ſur-Aube.*

Sirjean, = Plumet, rue S. Jean de Beauvais, *de Riom en Auvergne.*

Bertrand, = Voiſin, rue de Bievre, *de la Celle ſous Chantemerle.*

Gaſſelin, = Boton, rue des mauvais Garçons S. Jean, *de Puzeaux, près Peronne.*

Barfeknecht de Ponteil, = Formé, r^e de Condé, *de Paris.*

Colmet, = ſon pere, rue des Billettes, *de Paris.*

Delaguette le j. = Malarme, rue Geoffroy-Langevin, *de Paris.*

E. Gauthier, = Remy, rue Mâcon, *de Bar-ſur-Aube.*

Moreau, = Loiſeau, rue des mauvais Garçons S. Jean, *de Villeneuve-le-Roy.*

A. Danjan, = Le Grand, rue S. Jean de Beauvais, vis-à-vis le Collége, *de Paris.*

Deſprez, = Deſprez ſon frere, qui étoit = Letellier, rue des Bernardins, *de Château-Thierry.*

Fadeau, = Gueulette, rue Bourglabbé, *de Deolz près Châteauroux.*

Bertau, = Colin, rue des Juifs, derriere le petit S. Antoine, *de la Ferté Vidame au Perche.*

Cheron, = Blanchard, rue Beaubourg cul-de-ſac Bertaut, *de Gonneſſe.*

Saullet, = Aubinet, rue des Bourdonnois, vis à-vis la rue de la Limace, *de Langres.*

1765 Viel, = ſon pere, rue du Four S. Honoré, *de Paris.*

Brouſſe de Terſan, = Limoſin de Chaumont, qui étoit = Maupaſſant, rue Ste Croix de la Bretonnerie, *de Paris.*

Maillard, = Gombault, rue du Foarre, *de Piney-Luxembourg.*

Godeffroy, J. = Simonnet, rue S. Jacques de la Boucherie, *de Coutances.*

De Séguiran, = Chevalier, rue des Bernardins, *de Waſſy en Champagne.*

Deſprez, J. = Phelipeaux, rue des deux Portes S. Jean, *d'Alençon.*

Malvoſt, = Deshayes, rue Geoffroy Laſnier, *d'Amboiſe.*

Mauduit, = Hullot, cloître S. Benoît, *d'Eſtaire en Flandres.*

1765 Souchay, J. = Corpelet, rue des mauvais Garçons S. Jean, *de Paris.*

Pirault des Chaumes, = Monnier de Gazon, rue Quincampoix, près la rue de Veniſe, *de la Haye en Touraine.*

Longeau Dupré, = André, rue Quincampoix, *d'Oradour-ſur-Vayres, près Rochechouart.*

Danjou, J. = Chappotin, rue Pavée S. André, aux Conſignations, *de . . . .*

1766 L'Affillard, = Vial, Cloître N. Dame, *d'Argentan.*

De Couſtart, = ſon pere, rue S. Germain l'Aux. *de Paris.*

Mabille, = Horry, rue des Poitevins, *d'Amboiſe.*

Fouquet, = Mareſchal, rue Tiron, *d'Aveſne en Hainault.*

Legrand, = Febvrier, rue des Mathurins, au petit hôtel de Clugny, *de Paris.*

Dardenne, = Guérin, rue de la vieille Monnoie, *de Buzancy en Champagne.*

Regnaud, = ſon pere, rue des Singes, *de Paris.*

Regley de Berville, = Landrieux, rue Bertinpoirée, *de Paris.*

Soreau, = Huguet, rue Ste Croix de la Breton. *de Tours.*

De Junquieres, = Le Vaſſor, rue de la vieille Monnoie, *d'Argentan.*

Tronſſon, = Beranger, rue des grands Degrés, Place Maubert, *de Reims.*

Gillet de Courville, = Hemart, rue Beaubourg, *de Paris.*

Vaufrouard, J. = Dorigny, rue de Savoie, *de Bellan près Chatillon-ſur-Seine.*

Goffard, = Lamy, rue des vieilles Etuves S. Martin, *de Stenay-ſur-Meuſe.*

Bouſſiere, = D. Martin, rue & île S. Louis, *de Vezelay en Bourgogne.*

Flament, J. = de Ligny, rue du Monceau S. Gervais, *de S. Denis en France.*

Monnaye, J. = Dupin, J. rue des vieilles Etuves S. Martin, *de Paris.*

Bois, = Charlot Dumont, qui étoit = J. E. C. Blanchet, cul-de-ſac de Rouen, *du Freteval près Vendôme.*

Jacquemart de la Terriere, = Sionneſt, rue du Bouloy, *de Nogent ſur Verniſſon près Montargis.*

Leblanc, = Audoy, J. rue S. Bon, *de Nevers.*

1767 Pinon de Liſle, = Courtois, rue des Ménétriers, *d'Iſſoudun en Berry.*

Caillard, = Bourgoin, rue des petits Auguſtins, Fauxbourg S. Germain, *de Château-Porcien.*

Japiot, = Seguin, J. rue de la Harpe, *de Langres.*

Cayrol, = Veron, rue Thibotodée, *de Pierrefort en Auvergne.*

1767 Bigot des Joncheres, = Bourdois, cloître S. Benoît, passage de la Sorbonne, *de Craon en Anjou.*

Le Roy, = Mondolot, rue Bertinpoirée, *de Laforêt-le-Roy, près Dourdan.*

Pelé, = de Recicourt, cloître S. Merry, *de S. Laurent des Bois*

Defoissy, = Philippe, rue du Mouton, *de Bar-sur-Aube.*

Labille, = Clivier, rue du Plâtre S. Jacques, *de Bar-sur-Seine.*

La Malmaison, = Berle, rue Beaubourg, *de Rhetel-Mazarin.*

Carouge, = Tardiveau, rue de la Barillerie, *de Paris.*

Brisseau, J. = Perignon, rue de la Tisséranderie, *de Paris.*

Remy, J. = Bernard, rue de Savoye, *de Souilly, près Varennes.*

Aviat, = Couturer, rue de la Harpe, *de Dampierre près Troyes.*

Poictevin, = Pigeollot, rue Galande, *de Montrichard en Touraine.*

Procureurs de Communauté, Messieurs,

Gillet. Martin. Buisson. Dorival.

De Lestang, *Greffier-Commis.*

Anciens Procureurs de Communauté, Messieurs,

Defresne. Delosme. Delagoutte. Granget. Caillau.

Clercs de la Communauté.

Testu, rue de la vieille Draperie, vis-à-vis le Mouton.

Fournel, carré S. Landry.

JOURNAL DU CHASTELET.

LA Prevôté & Vicomté de Paris, connue sous le nom de *Châtelet*, qui est le lieu où cette Juridiction tient ses séances, renferme plusieurs Siéges de Justice où l'on plaide ordinairement en premiere Instance, à l'exception du Lundi, comme il a été expliqué en la séance des Tribunaux.

Messieurs du Parlement viennent tenir leur séance au Châtelet pour les Prisonniers cinq fois l'année ; sçavoir le Mardi de la Semaine-Sainte, le Vendredi de devant la Pentecôte, la veille de la Notre-Dame d'Aoust, la veille de S. Simon S. Jude, & la surveille de Noël.

Les Sermens se font deux fois l'année ; sçavoir le Lundi d'avant la S. Simon S. Jude, & le lendemain de *Quasimodo*. Les jours suivans on recommence les Plaidoiries.

Prevoſt de Paris, Lieutenans Civil, de Police, Criminel, & Particuliers.

1766 29 *Juil.* MEſſire Anne Gabriel-Henri Bernard, Chevalier, Marquis de Boulainviller, Conſeiller du Roi en ſes Conſeils, *Prevôt de la Ville, Prevôté & Vicomté de Paris*, Conſervateur des Privileges Royaux de l'Univerſité, en ſon hôtel, rue Notre-Dame des Victoires.

1766 21 *Juin.* M. Dufour de Villeneuve, Maitre des Requêtes, *Lieutenant Civil*, rue Culture Ste Cather.

1759 1er *Déc.* M. de Sartine, Conſeiller d'Etat, *Lieutenant Général de Police*, rue neuve St Auguſtin.

1765 20 *Juillet.* M. Teſtard du Lys, *Lieutenant Criminel*, rue du Roi de Sicile, près la rue des Ecouffes.

1764 30 *Mai.* M. Du Pont, *Lieutenant Particulier*, rue S. Thomas du Louvre, près la rue du Doyenné.

17 . . . . . M. . . . . *Lieutenant Particulier*, ... ;

Meſſieurs les Conſeillers au Châtelet, ſuivant l'ordre de leur réception.

MESSIEURS,

1706 12 *Août.* HAzon, *Doyen.*

1718 3 *Déc.* Couvreur.

1719 31 *Mars.* Lugat.

1726 11 *Sept.* Pillet.

1726 18 *Sept.* Benoît.

1726 18 *Sept.* Leonard des Malpeines.

1732 5 *Juil.* Peſié. *Cl.*

1737 23 *Mars.* Foſſeyeux.

1738 27 *Fév.* Pitoin.

1738 20 *Sept.* Bruſſel de Sancy.

1738 26 *Nov.* Davene de Fontaine.

1739 27 *Janv.* Roger de Bonlieu.

1739 28 *Avr.* Quillet.

1740 10 *Mars.* De Villiers.

1740 29 *Avr.* Avril.

1743 26 *Janv.* Dufreſnay.

1743 23 *Mai.* De Villiers de la Noue

1743 25 *Mai.* Marotte du Coudray.

1744 1er *Févr.* Pelletier.

1748 4 *Janv.* Le Juge.

1750 31 *Déc.* Millon.

1752 15 *Janv.* Nouette de Montanglos.

1753 14 *Avr.* Béville.

1753 11 *Mai.* Duval.

1755 11 *Janv.* Phelippes de la Marniere.

1758 6 *Mai.* Batiſſier.

1758 11 *Août.* Petit de la Honville.

1758 30 *Déc.* Roger de la Preſle.

5759 1er *Sept.* Huerne.

1762 12 *Mars.* Bachois de Villefort.

1762 13 *Mars.* Gaſteau de la Chatiere.

1762 10 *Nov.* Le Roy d'Herval.

1763 7 *Janv.* Olivier.
1763 8 *Janv.* Du Boc.
1763 3 *Févr.* Puissant des Placelles.
1763 18 *Fév.* Rousselot.
1763 16 *Juin.* Benoist de Maisoncelle.
1763 17 *Juin.* Bellanger.
1764 28 *Févr.* Duval de Beauvais.
1764 23 *Mars.* Olive de la Gastine.
1766 19 *Déc.* Cachet de Montezan.
1766 17 *Avr.* Bouron.
1766 26 *Juil.* Le Roy de Baraincourt.
1766 30 *Oct.* Chaindret.
1766 9 *Déc.* Nogent de Saugi.
1767 18 *Août.* De Rosset.

Messieurs les Conseillers au Châtelet Honoraires, suivant l'ordre de leur réception.

1701 30 *Aoust.* Rossignol.
1722 26 *Nov.* Boucher.
1736 11 *Janv.* Maréchal.
1745 2 *Sept.* Sauvage, Grand Audiencier de France.
1741 9 *Sept.* Joffon, Auditeur des Comptes.
1743 29 *Nov.* Sulpice d'Albert, Président de la Cour des Monnoies.
1748 8 *Mars.* Le Mariez d'Aubigny, Maître des Comptes.
1752 27 *May.* Le Vavasseur d'Hérouville, Maître des Comptes.

Messieurs les Conseillers au Châtelet sont distribués en quatre Colonnes, suivant l'ordre de leur réception ; ensorte que le Doyen est le premier de la premiere Colonne ; le Sous-Doyen le premier de la seconde ; le troisieme le premier de la troisieme ; le quatrieme le premier de la quatrieme ; & le cinquieme le second de la premiere Colonne : ainsi de suite.

Messieurs les Conseillers au Châtelet Honoraires sont distribués de même ; ensorte que le plus ancien d'entr'eux est placé dans la premiere Colonne, suivant son rang de réception ; le second dans la seconde Colonne ; le troisieme dans la troisieme ; le quatrieme dans la quatrieme ; & le cinquieme dans la premiere : ainsi de suite.

Mais quand il arrive une mutation dans le Tableau, par le décès d'un de Messieurs les Conseillers Titulaires, ou lorsque l'un d'eux est reçû dans un autre Office, ou qu'ayant vendu sa Charge, le nouveau Titulaire obtient sur ses Provisions une Ordonnance de soit montré, alors tous ceux qui sont postérieurs en réception à celui qui opere la mutation, changent de Colonne, en passant de la seconde à la premiere ; de la troisieme à la seconde ; de la quatrieme à la troisieme ; & de la premiere à la quatrieme : ainsi de suite.

Quand

Quand il décede un de Meſſieurs les Conſeillers Honoraires, la même mutation s'opere parmi eux, & chacun d'eux paſſe, comme ci-deſſus, de la ſeconde à la premiere; de la troiſieme à la ſeconde, *&c.*

Meſſieurs les Conſeillers au Châtelet, diviſés ainſi en quatre Colonnes, rempliſſent alternativement de mois en mois les quatre Services de ce Tribunal. Sçavoir:

L'AUDIENCE DU PARC CIVIL.
L'AUDIENCE DU PRE'SIDIAL.
LA CHAMBRE DU CONSEIL.
LA CHAMBRE CRIMINELLE.

(M. le Prevôt de Paris vient quand il le juge à propos, aux Audiences, & y prend la premiere place; il a le droit d'aller auſſi à toutes les Chambres quand il lui plaît.)

AUDIENCE DU PARC CIVIL.

(M. le Lieutenant Civil y préſide toute l'année.)

Meſſieurs les Conſeillers de la premiere Colonne ſervent les mois de Février, Juin & Octobre.

Meſſieurs les Conſeillers de la ſeconde Colonne, les mois de Janvier, Mai & Septembre.

Meſſieurs les Conſeillers de la troiſieme Colonne, les mois d'Avril, Août & Décembre.

Meſſieurs les Conſeillers de la quatrieme Colonne, les mois de Mars, Juillet & Novembre.

A l'iſſue de l'Audience du Parc Civil, & icelle tenante, un de Meſſieurs les Lieutenans Particuliers, alternativement de mois en mois, vient tenir l'Audience des Criées les mercredis & ſamedis.

AUDIENCE DU PRE'SIDIAL.

(Meſſieurs les Lieutenans Particuliers y préſident alternativement de mois en mois, à leur défaut le plus ancien de Meſſieurs les Conſeillers de la Colonne. M. Du Pont, comme l'ancien, les mois de Janvier, Mars, Mai, Juillet, Septembre & Novembre. M. . . . . les mois de Février, Avril, Juin, Août, Octobre & Décembre.)

Meſſieurs les Conſeillers de la premiere Colonne ſervent les mois de Mars, Juillet & Novembre.

Meſſieurs les Conſeillers de la ſeconde Colonne, les mois de Février, Juin & Octobre.

Meſſieurs les Conſeillers de la troiſieme Colonne, les mois de Janvier, May & Septembre.

Meſſieurs les Conſeillers de la quatrieme Colonne, les mois d'Avril, Août & Décembre,

CHAMBRE DU CONSEIL. (*Où se jugent toutes les Affaires de Rapport.*)

(Messieurs les Lieutenans Particuliers [excepté quand M. le Lieutenant Civil y vient] y président alternativement de mois en mois; à leur défaut, le plus ancien de Messieurs les Conseillers de la Colonne. M. du Pont, les mois de Février, Avril, Juin, Août, Octobre & Décembre. M. . . . . les mois de Janvier, Mars, Mai, Juillet, Septembre & Novembre.)

Messieurs les Conseillers de la premiere Colonne servent les mois d'Avril, Août & Décembre.

Messieurs les Conseillers de la seconde Colonne, les mois de Mars, Juillet & Novembre.

Messieurs les Conseillers de la troisieme Colonne, les mois de Février, Juin & Octobre.

Messieurs les Conseillers de la quatrieme Colonne, les mois de Janvier, Mai & Septembre.

CHAMBRE CRIMINELLE.

(M. le Lieutenant Criminel y préside toute l'année.)

Messieurs les Conseillers de la premiere Colonne servent les mois de Janvier, Mai & Septembre.

Messieurs les Conseillers de le seconde Colonne, les mois d'Avril, Août & Décembre.

Messieurs les Conseillers de la troisieme Colonne, les mois de Mars, Juillet & Novembre

Messieurs les Conseillers de la quatrieme Colonne, les mois de Février, Juin & Octobre.

Premiere Colonne de Messieurs les Conseillers.

MESSIEURS,

Hazon, *Doyen*, rue de Boucherat, au Marais.
Benoist, rue de Bretonvilliers, Isle S. Louis.
Pitoin, au Palais Royal, cour des Fontaines.
Quillet, rue Poupée, près St André des Arcs.
De Villiers de la Noue, rue du Fauconnier.
Millon, rue St André, vis-à-vis la rue Gillecœur.
Phelippes de la Marnierre, rue de la Verrerie, près la rue des Coquilles.
Huerne, rue du Chaume, près la rue des Blancs-manteaux.
Ollivier, rue des Prouvaires, près St Eustache.
Benoist de Maisoncelle, rue Bretonvilliers.
Olive de la Gatine, rue des Prouvaires, vis-à-vis la rue des deux Ecus.
Chaindret, rue neuve des petits Champs, près la rue Gaillon.

HONORAIRES.

Rossignol, rue de Berry, au Marais.
Joslon, quai d'Anjou, à côté de l'hôtel de Tessé.

Seconde Colonne de Meſſieurs les Conſeillers.

MESSIEURS,

Couvreur, *Sous-Doyen*, rue & vis-à-vis Ste Croix de la Bret.
Leonard des Malpeines, rue Hautefeuille, près la rue des deux Portes.
Bruſſel de Sancy, rue des Prêtres S. Paul, hôtel de Jaſſaud.
De Villiers, rue du petit Muſc, vis-à-vis la rue de la Ceriſaie.
Marotte Ducoudray, rue S. Martin, cul-de-ſac de Clairvaux.
Nouette de Montanglos, rue Culture Ste Catherine, près la rue St Antoine.
Batillier, rue S. Antoine, près la rue Percée.
Bachois de Villefort, rue du Bac, vis-à-vis les Filles Ste Marie.
Du Boc, rue S. Sauveur, près la re des deux Portes.
Bellanger, rue Saint Jacques, vis-à-vis la rue des Mathurins.
Cachet de Montezan, rue Hautefeuille, près la rue du Battoir.
Nogent de Saugi, rue Mêlé.

HONORAIRES.

Boucher, rue de la Harpe, au coin de la rue Pierre Sarrraſin.
De Sulpice d'Albert, rue Hautefeuille, près la rue Serpente.

Troiſieme Colonne de Meſſieurs les Conſeillers.

MESSIEURS,

Lugat, cloître N. Dame, près la rue des Marmouzets.
Pelié, *Cl.* rue des Foſſoyeurs, près S. Sulpice.
Davene de Fontaine, Cloître des Bernardins.
Avril, rue Garenciere, près S. Sulpice.
Pelletier, rue de la Ceriſaye, au coin de la rue du petit Muſc.
Béville de la Salle, rue de la Harpe, vis-à-vis la rue du Foin.
Petit de la Honville, rue de la Ceriſaye, près l'Arſenal.
Gaſteau de la Chatiere, rue Royale, au pavillon de la Place Royale.
Puiſſant des Placelles, rue S. Honoré, vis à-vis les Capucins.
Duval de Beauvais, rue Chapon.
Bouron, rue des Foſſés Montmartre.
De Roſſet, rue du Coq, près la rue de la Verrerie.

HONORAIRES.

Maréchal, rue d'Orleans, près S. Médard.
Le Mariez d'Aubigny, rue Barbette au Marais.

Quatrieme Colonne de Meſſieurs les Conſeillers.

MESSIEURS,

Pillet, rue Michel-Comte, au coin de la rue Beaubourg.
Foſſeyeux, rue neuve S. Paul.
Roger de Bonlieu, rue neuve S. Paul.
Dufreſnay, rue S. Victor, près la rue des Bernardins.

Le Juge, rue des Lions, vis-à-vis la rue Gerard Boquet.
Duval, cloître S. Jean en Gréve.
Roger de la Preſle, rue des deux Boules.
Le Roy d'Herval, rue du Colombier, près l'Abbaye.
Rouſſelot, rue Beaubourg, près la rue Grenier S. Lazarre.
Boucher, rue de la Tiſſéranderie, près la rue des Coquilles.
Le Roy de Baraincourt, rue des Lions S. Paul.

HONORAIRES.

Sauvage, rue Charlot au Marais.
Le Vavaſſeur d'Hérouville, rue S. Paul.

GENS DU ROY,

Servans au Parc Civil, Préſidial, Chambre Civile, grande Police, Criminelle, & petite Police. MESSIEURS,

1764 10 *Mars.* Souchet, *Avocat du Roy*, rue Barbette, près la rue des trois Pavillons.
1741 5 *Avril.* Moreau, *Procureur du Roy*, rue de l'Egoût, près la Place Royale.
1765 2 *Avril.* Marquet, *Avocat du Roy*, rue S. Louis au Marais, vis-à-vis la rue S. Anaſtaſe.
1766 18 *Févr.* Duval Deſpremenil, *Avocat du Roi*, rue Saint Pierre, près la rue N. D. des Victoires.
1767 7 *Juillet.* M. Gilbert de Voiſins, *Avocat du Roy*, rue de Seine Fauxb. S. Germain.

Subſtituts de M. le Procureur du Roy, MESSIEURS,

1730 Gouillard, *Doyen*, rue S. Denis, près S. Sauveur.
1740 Meunier, grande rue Taranne.
1742 Bellanger, rue des Marmouzets, près la porte du Cloître.
1746 Hemar, rue Bourlabbé.
1750 De la Fleche, rue S. Victor, près la place Maubert.
1761 Déyeux, rue & près S. Louis dans l'Iſle.
1765 Lallemant, vieille rue du Temple, au coin de la r^e Ste Croix.
1767 Sellier, rue Sainte Croix de la Bretonnerie.

AUDIENCE DE LA CHAMBRE CIVILE.

M. le Lieutenant Civil la tient ſeul les Mercredis & Samedis, à l'iſſue de celle du Parc Civil.

AUDIENCE DE POLICE.

M. le Lieutenant de Police la tient ſeul les Vendredis, & même quelquefois les Mardis, de relevée.

AUDIENCE DU CRIMINEL.

M. le Lieutenant Criminel la tient ſeul les Mardis & Vendredis.

Tréſorier-Payeur des Gages.

1767 M. Collart du Tilleul, rue S. Pierre, quartier Montmartre.
1743 M. Dupuis, *honoraire*, rue neuve S. Merry.

Juriſdiction des Auditeurs.

1762 M. Desforges, *Juge-Auditeur*, rue S. Jacques, vis-à-vis la rue des Mathurins.

Jaquotot, *Greffier*, rue de la Verrerie, au coin de la rue des Coquilles.

Commiſſaires au Châtelet, ſuivant l'ordre de Réception.

MESSIEURS,

1707 HUbert, *Doyen.*
1729 Girard.
1730 Grimperel.
1731 Trudon.
1735 De Rochebrune.
1737 Mouricault, *Syndic.*
1738 De Machurin.
1740 Leblanc.
1743 Chénon, *Syndic.*
1745 Maillot, *Syndic.*
1747 Chenu.
1748 Laumonier.
1748 Charpentier.
1749 De la Grave, *Receveur.*
1749 Bourgeois.
1749 Creſpy, *Greffier.*
1750 Lemaire.
1751 Du Ruiſſeau.
1752 Ducheſne.
1753 Roland.
1753 Sirebeau.
1754 Carlier.
1754 Belle.
1755 Thierion.
1755 De la Fleutrie.
1755 Thiot.
1756 Dorival.
1756 Guyot.
1756 Thierry.
1757 Fontaine.
1757 Hugues.
1760 Boullanger.
1760 Mutel.
1760 Leger.
1761 Serreau.
1761 Formel.
1761 Deſormeaux.
1762 Coquelin.
1762 Touvenot.
1763 Percheron.
1764 Le Gretz.
1764 Ferrand.
1764 De la Porte.
1765 Regnard de Barantin.
1765 Joron.
1766 Michel.
1767 Bourderel.
1767 Le Rat.

Leurs Départemens dans les Quartiers de Paris.

Quartiers.	MESSIEURS,
La Cité.	DOrival, rue des Marmouzets. Thierry, Quay d'Orléans, près le Pont de la Tournelle. Boullanger, Place du Marché neuf.
S. Jacques de la Boucherie.	Bourgeois, rue Quinquempoix. Michel, rue Aubriboucher.
Ste Opportune.	Laumonier, rue Bertinpoirée. Ferrand, rue de la Ferronnerie.
Le Louv. ou S. Germ. l'Aux.	Chénon, rue Baillette. Mutel, rue St Honoré, près la rue d'Orleans.
Le Palais Royal.	Trudon, rue Couture Sainte Catherine : *à Pâques*, rue S. Thomas du Louvre. Sirebeau, rue Ste Anne, butte S. Roch. Thierion, rue St Honoré, vis-à-vis S. Roch.

Montmartre. Girard, rue S. Thomas du Louvre; *à Pâques*, rue S. Roch, près Bonnes-Nouvelles.
Hugues, rue neuve St Eustache.

St Eustache. De la Fleutrie, rue des Prouvaires.
Fontaine, rue Montmartre, p^s la rue Tictonne.

Les Halles. De Machurin, rue des Prêcheurs.
Percheron, rue de la Chanverrerie.

S. Denis. Grimperel, rue Mauconseil, vis-à-vis la Comédie Italienne.
Charpentier, rue Thévenot, en entrant par la rue S. Denis.
De la Porte, rue aux Ours.

S. Martin. Ducheſne, rue S. Martin, vis-à-vis la rue Grenier S. Lazarre.
Serreau, r^e S. Martin, près la r^e neuve S. Merry.
Coquelin, rue Michel-Comte.

La Gréve. Mouricault, rue du Monceau S. Gervais.
Legretz, rue des Arcis, près la rue des Ecrivains.

S. Paul. De Rochebrune, rue Geoffroy-Lasnier.
Carlier, rue des Lions.

Ste Avoie. Belle, rue des Billettes.
Bourderel, rue Bardubecq.

Le Temple, ou le Marais. Maillot, rue & près l'Echelle du Temple.
Joron, vieille rue du Temple, p^s la r^e Barbette.

St Antoine. De la Grave, rue du Roy de Sicile.
Le Rat, cul-de-sac de Guimené.

Faub. St Ant. Crespy, rue S. Nicolas, Faub. St Ant.

Pl. Maubert. Lemaire, rue & montagne Ste Génevieve.
Deformeaux, place Maubert.

S. Benoît. Roland, rue des Noyers.
Regnard de Barantin, rue du petit Pont, près le petit Châtelet.

St André des Arcs. Le Blanc, rue St André, près l'Egoût.
Du Ruisseau, rue de la Harpe.
Formel, rue & vis-à-vis S. Severin.

Luxembourg. Chenu, rue & vis-à-vis la Comédie Françoise.
Guyot, rue des quatre Vents.
Leger, rue du Four, près la rue des Cannettes.

S. Germain des Prez. Hubert, rue du Four, près le Marché
Thiot, grande rue Taranne, près le carrefour S. Benoît.
Touvenot, rue de Grenelle, près la r^e du Bacq.

Commissaires Honoraires, Messieurs,

1722 Levié, rue de la Feuillade.
1733 Rousselot, rue Bardubecq.
1737 Chastelus, quay Dauphin, isle S. Louis.

1737 De Bouquigny, rue du Four, Faub. S. Germain.
1738 Dudoigt, rue Aubribouché.
1739 Merlin, rue Mauconseil.
Mulot, Huissier à cheval, *Sous-Doyen* de sa Communauté, *Agent de la Compagnie*, rue de la Heaumerie.

Certificateurs des Criées.

Mes { Touvenot de Sabloniere, rue Montmartre, à l'ancien Presbytere St Eustache.
De Hansy, quai de l'horloge, à l'entrée de la cour de Lamoignon.
De Hansy, *honoraire*, rue S. Barthelemy, près le Palais.

Greffiers en Chef.

Mes { Jardin, rue Bourtibourg.
Fournier, rue St Ant. vis-à-vis la rue Geoffroi-Lasnier.

Greffiers des Audiences du Parc Civil & du Présidial.

Mes { Desprez, rue neuve S. Merry, tient la Plume au Parc Civil le Mercredi & le Samedi.
Jaquotot, rue de la Verrerie, au coin de la rue des Coquilles, tient la Plume au Parc Civil les Mardis, Jeudis & Vendredis.
Chastelain, rue neuve S. Merry, tient la Plume au Présidial, pour M. Desprez, les Mercredis & Samedis.
Chon, rue des grands Degrés, près la r^e de Bievre, tient la Plume au Présidial les Mardis, Jeudis & Vendredis.

Greffiers des Dépôts & des Semences sur Productions.

Mes { Boutard, rue . . . . .
Jabineau, rue Percée S. André.
Burnet, rue neuve S. Estienne, quartier S. Victor.
Morel, rue neuve S. Merry, au coin de la rue du Renard.

Receveur & Payeur des Epices de Messieurs du Châtelet.

M. Morel, rue neuve S. Merry, au coin de la rue du Renard.

Greffiers pour l'expedition des Semences sur Productions.

Mes { Menessier, rue Hautefeuille, près la rue Serpente.
Guyot, fils, cour du Palais, près la Fontaine.
Pannelier, Pont S. Michel.
Burnet, rue neuve S. Estienne, quartier S. Victor.

Greffiers des Défauts faute de comparoir.

Mes { Chadrin, rue Thibotodée.
Frémyn, Place Maubert, vis-à-vis la rue Perdue.

Greffiers des Chambres Civile & de Police, Jurandes, Maîtrises, & Parquet de M. le Procureur du Roy au Châtelet.

MAISTRES,

Legras, *Doyen*, rue des Prouvaires, à la Chambre Civile, en *Fevr. Juin, & Octobre*; & aux Audiences des Chambres de Police & de M. le Procureur du Roy, en *Janvier, May, & Septembre*.

Vimont, rue des Poulies, près le pt Hôtel de Conti, à la Chambre Civile, en *Juillet*, les années paires; en *Mars* & *Novembre*, les impaires; & aux Audiences des Chambres de Police & de M. le Proc. du Roy, en *Aouſt* les années paires; & en *Avril* & *Décembre*, les années impaires.

Morillet, rue des deux Boules, à la Chambre Civile; en *Avril* & *Décembre*, les années paires; en *Aouſt*, les années impaires: aux Audiences des Chambres de Police & de M. le Procureur du Roy; en *Mars* & *Novembre*, les années paires; en *Juillet*, les années impaires.

Sifflet de Berville, rue Michel-Comte, à la Chambre Civile; en *May*, les années paires; en *Janvier* & *Septembre*, les années impaires: aux Audiences des Chambres de Police & de M. le Procureur du Roy; en *Juin*, les années paires; en *Février* & *Octobre*, les années impaires.

Menard, rue du Renard S. Merry, derriere les Conſuls, à la Chambre Civile; en *Aouſt*, les années paires; en *Avril* & *Décembre*, les années impaires: aux Audiences des Chambres de Police & de M. le Procureur du Roy; en *Juillet*, les années paires; en *Mars* & *Novembre*, les années impaires.

Moreau, rue de la Tiſſéranderie, près le cul-de-ſac S. Faron, à la Chambre Civile, en *Janvier* & *Septembre*, les années paires; & en *May*, les impaires: & aux Audiences des Chambres de Police & de M. le Procureur du Roy; en *Février* & *Octobre*, les années paires; & en *Juin*, les impaires.

Acart, rue du Monceau Saint Gervais, à la Chambre Civile les années paires, en *Mars* & *Novembre*; en *Juillet*, les impaires, & aux Audiences des Chambres de Police & de M. le Procureur du Roy les années paires, en *Avril* & *Décembre*; & en *Aouſt*, les impaires.

Greffier des Decrets.

Me Monnot, rue de la Tiſſéranderie, cul-de-ſac S. Faron.

Le Bureau des Conſignations, rue S. André.

Le Bureau des Saiſies Réelles, rue des Déchargeurs.

Le Bureau des Inſinuations, rue de la Croix des petits Champs, à l'Hôtel de Luſſan. M. Caqué, *Greffier*, rue Montmartre, vis-à-vis la Juſſienne.

Greffiers du Criminel.

Mes { Paty, vieille rue du Temple, vis-à-vis la rue Ste Croix.
{ Cochin, rue & montagne Ste Génevieve, près les Carmes.

Greffier de M. le Lieutenant Criminel de Robbe Courte.

Me Orry, rue des Boucheries St Honoré.

Greffier de M. le Prevôt de l'Iſle.

Me Campion, rue Charlot, au Marais.

Greffiers pour l'Expédition des Sentences de l'Audience du Parc-Civil & Préſidial. Maîtres,

Guyot, *Doyen*, à Chartres.
Chadrin, rue Thibotodée.
Trouſſard, *Syndic*, rue des Juifs.
Colas, rue Zacarie.
Jaquotot, rue de la Verrerie, au coin de la rue des Coquilles.
Chaſtelain, rue neuve S. Merry.
Pauſet, rue de la Juſſienne
Chon, rue des grands Degrés, près la rue de Bievre.
Colar, rue d'Argenteuil, butte S. Roch.
Mallard, rue neuve S. Merry.
Le Bouteux, rue S. Germain l'Aux. près la rue Thibotodez.
Acart, rue du Monceau S. Gervais.
Clot, vieille rue du Temple, vis-à-vis la rue des Roziers.
Jobin des Grignons, rue de Bourbon, près les petits Car.
Frémont, rue des Prouvaires.
Marion, rue de la Harpe, au Collége d'Harcourt.
Bourgeois, rue des Ecrivains.

Greffiers des Geoles des grand & petit Châtelet, & du Fort-l'Evêque.

Grand Châtelet, Me Vaubertrand, rue de la vieille Monnoie.
Petit Châtelet, Me Pauquereau, rue du Fouarre.
Fort-Lévêque, Me Gurlier, re des Lavandieres Ste Opportune.

Gardes-Scel & Scelleurs du Châtelet.

Me Royer, *Garde des Décrets & Immatricules des Officiers du Châtelet*, rue de la vieille Monnoie.
M. Anfrie, *Scelleur des Sentences*, rue S. Jacques, au Temple du Goût.

Premiers Audienciers.

Mes { De Saint-Jean, Quay de la Mégiſſerie, près le Pont-neuf.
{ Rouſſel, rue S. Benoît, Faubourg S. Germain.

Huiſſiers Audienciers, Maîtres,

Coquart, *Doyen*, rue S. Denis, près la rue aux Fers.
De Soubzlemoutier, *Receveur*, rue des deux Boules.
Thibert, rue S. Denis, près la rue de la Tableterie.
Le Noir, rue S. Benoît, vis-à-vis l'Abbaye.
Carouge, *Syndic*, rue S. Martin, vis-à-vis la rue Oignard.
Deleſpine, *Greffier*, rue de Savoie, près la re des gr. Aug.
Hamot, rue S. Germ. l'Auxerrois, au Roi Pepin.
Calais, rue S. Barthélemy, vis-à-vis l'horloge du Palais.
Denis, rue des 2 Portes S. Jean.
Langlacé, rue de la Verrerie, près la rue Bardubec.
De Leſtang, re des Bernardins.
Barbery, re & pe la Comédie Fr.
Duval, rue Tiquetonne.
Frere, rue des Boucher. F.S.G. paſſage de la Treille.
Genneau, rue des Gravilliers, vis-à-vis la rue des Vertus.
Le Guedoys, re S. Germ. l'Aux. près l'Apport-Paris.

Receveur des Amendes de la Police du Châtelet.

1749 M. Mesplet, rue du Mail.

Receveur des Amendes des Consignations.

Me Jaquotot de Chaugey, rue Jean de l'épine.

Mr Jardin, *Contrôleur des Dépens*, rue Bourtibourg.

Rouveau, *Juré-Crieur ordinaire du Roy & de la Ville, à l'exclusion de tout autre, pour les publications, proclamations, cris à ban, cris publics, &c. dans toutes les Cours & Juridictions*, & Huissier à verge & de Pol. rue des Ecrivains, au Bur. de la Bonneterie.

NOTAIRES AU CHASTELET DE PARIS.

Cette marque = signifie au lieu de.

MESSIEURS,

1721 PAtu, *Doyen*, =Baslin, rue des Déchargeurs, vis-à-vis les Carneaux.

1728 Fortier, = son oncle, rue neuve des petits Champs, au coin de la rue de Richelieu.

1730 Moüette, = des Ecures, rue de la Harpe, au coin de la rue des deux Portes.

1731 Bontemps, = Chevre, rue St Honoré, au coin de la rue des Bons-Enfans.

1731 Laideguive, = Guesdon, rue des grands Augustins, près la rue de Savoie.

1734 Bouron, = son pere, rue des Fossez Montmartre.

1737 Bellanger, = Bellanger L. rue Saint Jacques, près la rue des Noyers.

1737 Desmeure, = Brussel, Parvis Notre-Dame.

1737 Raince, = Huerne, & Jourdain, L. rue de la Verrerie, au coin de la rue du Renard.

1738 Magnyer, = Bousquet, rue de la Ferronnerie.

1738 Bernard, *Syndic*, = Dupuis, rue de la vieille Draperie.

1738 De Savigny, = son pere, rue & près la Comédie Françoise.

1738 Sauvaige, *Syndic*, = Desplasses, rue de Bussy, Faub. S. G.

1738 Chomel, *Syndic gérent en l'année* 1768, = Visigny, rue Thevenot.

1739 Du Tartre, = son pere, rue & vis-à-vis la Monnoie.

1739 Marchand, *Greffier*, = son pere, rue S. Severin.

1740 Delaleu, = Masson L. vieille rue du Temple, hôtel de la Tourdupin.

1741 Therresse, = Boivin, rue du Roule, au coin de la rue St Hon.

1742 Delamanche, = Hugot, rue des Prouvaires, au coin de la rue des deux Ecus.

1742 Dupré, L. = Delaballe, rue S. H. au coin de la re du Coq.

1742 Girault L. = Hurel, rue S. Martin, entre la rue des vieilles Etuves & la rue des Ménetriers.

1743 Angot, = Rouſſel, rue St Honoré, vis-à-vis le Gr. Conſeil.
1743 Quentin, = Berruyer, rue St Antoine, vis-à-vis la vieille rue du Temple.
1743 Boutet, = Delaleu L. rue St Ant. vis-à-vis la rue Royale.
1744 Giraut le j. = Dionis le j. vieille rue du Temple, vis-à-vis la rue Ste Croix de la Bretonnerie.
1744 De Ribes, à la Pointe S^t Euſtache.
1745 Jourdain, = Toupet, rue Ste Avoie, près la rue Ste Croix.
1745 Boulard, = Sellier, rue St André, vis-à-vis la rue Pavée.
1746 Briſſeau, = Galet, rue de la Verrerie, vis-à-vis la rue des Billettes.
1746 Le Jay L. = Cornet, au coin de la rue des Tournelles St Ant.
1746 Jarry, = Levini Deſcours, au Marché-neuf, vis-à-vis S. Germain le vieux.
1747 Nau, = Juliennet, rue de la Harpe, près la Croix de fer.
1747 Trutat, = Meunier, rue & vis-à-vis l'Hôtel de Condé.
1748 L'Eſcuyer, = Thierry, Place de Gréve, au coin de la rue du Mouton.
1748 Vivien, = Langlois, rue de la Verrerie, près l'Egliſe.
1748 Deſplaſſes, = Tournois, Place des Barnabites.
1749 Garcerand, = Roſſignol, à la Croix des petits Champs.
1749 Felize, = Robineau, L. rue de la vieille Draperie, vis-à-vis le Palais.
1749 Regnault, = Gaucher, rue de la Feuillade.
1749 Le Bœuf de Lebret, = Bailly, rue du Jour.
1750 Armet, = Maſſon J. rue de la Monnoie, au coin de la rue des Foſſez S. Germain l'Auxerrois.
1750 Le Noir, = Ballot, rue St Honoré, au-deſſus de la rue des Frondeurs.
1751 Miller, = Regnault, rue & montagne Ste Génevieve.
1752 Vanin, = Doyen & Barrié, rue du Roule, près la rue des Foſſés S. Germain.
1752 Touvenot, = ſon pere, rue Montmartre, au coin de la rue neuve S^t Euſtache.
1752 Davier, = Poultier, rue des Lombards.
1753 L'Heritier, = Bourſier, rue de la Verrerie, au coin de la rue des Billettes.
1753 Bronod, = ſon pere, rue Ste Avoie.
1754 Le Jay J. = Prevoſt L. rue S. Denis, au coin de la rue Thév.
1754 Dupré le j. = De Bougainville, rue Bardubecq.
1755 Jairſain, = Gouvion, rue S. Denis, vis-à-vis le Sépulcre.
1755 Gueret, = Brelut de la Grange, Place Maubert, au coin de la rue des Noyers.
1755 Bioche, = De Lan, place Dauphine, près le Pont-neuf.
1756 Poultier, = Foureſtier, rue Ste Avoie; *au* 1er *Avril*, rue S. Martin, vis-à-vis la rue Grenier S. Lazarre.

1756 Baron L. = Jame, rue S. Martin, vis-à-vis la rue aux Ours.
1756 DeMarandel, = Hurtrelle, rue Michel-le-Comte.
1756 Le Clerc, = Plaſtrier, rue St Antoine, près la rue Clochep.
1757 Beviere, = le Verrier, rue de la Monnoie, à la deſcente du Pont-neuf.
1757 Prignot de Beauregard, = Deſmeure J. rue S. Denis, près S. Sauveur.
1758 Dumoulin, = le Chanteur, rue St Antoine, vis-à-vis la rue Royale.
1758 Mathon, = Brochant, rue des mauvaiſes Paroles.
1758 Dondey, = Gueſnon, rue neuve S. Merry, du côté de la rue S. Martin.
1758 Du Barle, = Silveſtre pere, rue & vis-à-vis S. Paul.
1759 Le Pot d'Auteuil, = Billeheu, rue St Honoré, vis-à-vis l'hôtel de Noailles.
1759 Sibire, = Huet, rue S. Denis, vis-à-vis la Trinité.
1759 Dulion de Boiſſy, = Beſſonnet, rue Coquilliere.
1760 Horque de Cerville, = Lecointe, rue de Seine, Faub. S G
1760 Momet, = Dubois, rue Comteſſe d'Artois, près la Pointe S^t Euſtache.
1760 Fournel, = Marchand L. rue de la Cr. des petits Champs.
1761 Le Brun, = Fremyn, rue & montagne Ste Génevieve.
1761 Denis, = Caron, rue St Honoré, près la rue des Poulies.
1761 Peron, = Clement, rue S. Chriſtophe, Parvis N. Dame, derriere les Enfans-Trouvés.
1761 Fournier, = Brillon, rue S. Denis, à l'entrée de la rue de l'Eguillerie, vis-à-vis la rue des Lombards.
1761 De la Rue, = Quinquet, au coin du petit Marché de l'Abbaye S. Germain.
1761 Prevoſt, = ſon pere, Place des Victoires.
1762 Baron, J. = Aleaume, rue de Condé.
1762 Gibert, = Martel, cloître Sainte Opportune.
1762 Lambot, = Gervais, rue St Honoré, vis-à-vis la Barriere des Sergens.
1762 Dulion, = ſon Pere, rue Dauphine, près la rue Chriſtine.
1762 Arnoult, = De Ruelle, rue St Antoine, vis-à-vis la rue de Fourcy.
1762 Semilliard de Toulon, = Le Noir J. rue Montmartre, près la rue de Cléry.
1762 Fourcault de Pavant, = Baron L. rue Coqhéron.
1763 Girauld, = Delaloëre, rue Plâtriere.
1763 Blacque, = Mathis, rue Saint Antoine, au coin de la rue des Barres.
1763 Ducloz Dufreſnoy, rue des Déchargeurs.
1763 Le Doux, = Le Roux, rue du Four, Faub. S. Germain.
1763 Maupas, = Le Grand, rue S. Martin, au coin de la rue de la Verrerie.

1763 Delage, = Laisné, rue Ste Avoie, au coin de la re Geof.-Lang.
1764 De Lattre de Colliville, = Deshayes, quai d'Orléans, près le pont de la Tournelle.
1764 Doillot, = Morisse, rue S. Thomas du Louvre.
1764 Clos, = Guerin, re S. Martin, vis-à-vis S. Julien des Mén.
1764 Collet, = Maquer, rue S. Denis, au coin de la re aux Ours.
1764 Arnaud, = Hachette, rue Ste Avoie, près la rue Simon-le-franc.
1765 Lagrenée, = Andrieu, re de la Tisséranderie, pl la Greve.
1765 Trudon, = Melin, rue S. Antoine, au coin de la rue des Ballets.
1765 Gobert, = Silvestre fils, rue Ste Marguerite F. S. G.
1765 Maigret, rue Ste Avoie, près l'Echelle du Temple.
1765 Venard, = De Voulges, re S. Martin, près la re aux Ours.
1766 Goulet, = Duval, rue S. Antoine, au-dessus du petit S. Antoine.
1766 Garnier Deschesnes, = Hazon, rue Grenier S. Lazare.
1766 Dosfant, = Dupont, rue de l'Arbresec, près le quai de l'Ecole.
1766 Bro, = Maréchal, rue de Condé.
1766 Cordier, = Charlier, rue du Four, près S. Eustache.
1766 Giraudeau, = De May, rue S. Honoré, près la rue de l'Echelle.
1767 Bourfier, = Robineau, J. rue de Bussy, au coin de la rue des Boucheries.
1767 Guillaume, = Junot, rue d'Orléans au Marais.
1767 Belime, = Maupetit, rue de la Harpe, vis-à-vis la rue Percée.
1767 Paulmier, = Le Cousturier, rue S. Victor, près la Pl. M.
1767 Raffineau de Lisle, = Rabouine, rue Montmartre, près S. Joseph.
1767 Quatremere, = Bricault, rue de la Croix des petits Champs.
1767 Rendu, = Langlard, rue S. Honoré, près S. Roch.
1767 Vergne, = Lapille, rue S. Jacques de la Boucherie.

Déleguez, Messieurs,

Fortier.	Laideguive.	Desmeure.	Magnyer.
Moüette.	Bouron.	Raince.	Bernard.
Bontemps.	Bellanger.		

Vétérans, Messieurs,

Guerin, rue S. Martin, vis-à-vis S. Julien des Ménétriers.
Jame, rue Ste Avoie.
Hachette, rue Ste Avoie, près la rue Simon-le-franc.
Loyson, rue de la vlle Monnoie.
Judde, re Ste Marguerite, F, S. G.
Tournois, Cloître N. Dame.
De Langlard, rue S. Honoré, près S. Roch.
Michelin, rue de Torigny.
Roger, rue neuve S. Merry.

Melin, r^e S. Antoine, au coin de la rue des Ballets.
De Lan, rue de Gren. St Hon. près la rue des deux Ecus.
Gouvion, rue Notre-Dame des Victoires.
Plaſtrier, rue St Antoine, près la rue Clocheperce.
Brochant, Quay Dauphin.
Delaloëre, rue Plâtriere.
Hazon, rue Grenier S. Lazare.
Dupont, rue des vieilles Etuves S. Honoré.
Lecourt, rue de la Croix, près le Temple.
Poultier, quai d'Orléans, île S. Louis.
Clement, quai des Miramionnes, hôtel de Neſmond.
Andrieu, rue de la Tiſſéranderie.
Charlier, rue des mauvaiſes Paroles.
Martel, rue Coquilliere.
Le Couſturier, rue S. Victor, près la place Maubert.

Mrs Girault L. & Angot, *Receveurs de la Bourſe commune*, continueront juſqu'au mois de Juin 1768, de payer les Rente dûes par la Compagnie. *Voyez* leurs ſucceſſeurs au Supplément.

M. Rabon, *Agent de la Compagnie*, Cl. & près S. Jacq. l'Hopital.

PROCUREURS AU CHASTELET.

Cette marque = *ſignifie* au lieu de.

MESSIEURS,

1710 BArbey, *Doyen*, = Paty, rue des Ecouffes.
1713 Pouget L. = La Croix, rue S. Sauveur.
1718 Demoncrif, = ſon frere, rue du Foin S. Jacques.
1720 Pigeon, = Peſſey, rue S. Jacques de la Boucherie.
1721 Roger, = Goſſet J. rue de Montmorency.
1722 Hua, = Janot, rue Comteſſe d'Artois.
Le Riche, = Ozanne, rue des Boucheries, Faub. S. Germ.
1724 Brigeon, = ſon pere, rue Ste Marine, en la Cité.
1725 Begon, = Cabaille, rue neuve S. Merry.
1726 Courleſvaux L. = Regnault L. rue du Coq St Honoré.
1727 Le Comte, = Gouallard L. Cl. St Hon. au Bâtiment neuf.
Beville, = Pillon L. rue de Savoie.
1729 Marye, = Guyot L. rue des Bernardins.
Bardin, = Mény, rue Tiron.
Dhiris, = Le Tellier, rue St André, vis-à-vis la r^e Mâcon.
1731 De Boiſchevalier, = Levaſſeur, rue Montmartre, vis-à-vis S^t Euſtache.
Bottée, = Pellerin, rue de l'Hirondelle.
Poidevin, = Dardet, rue S. Bon.
1732 Auvray, = Devitry L. rue des Rats.
De Beliſſen, = Delaſtre L. rue du Jardinet.
1733 Millon, = le Maſſon le j. rue neuve S. Merry.

1734 Semilliard, = Chapotin, rue S. Germain l'Auxerrois.
Traveau L. = Dumoteux, rue des Ménétriers.
Varnier, = Valcharmont, Cour du Dragon Sainte Marguerite, F.S.G.
Rousseau, L. = Geoffroy, rue S. Germain l'Auxerrois.
1735 Allix L. = Lambert, rue du Battoir.
Frerot, = Cottin, rue Pierre-Sarrazin.
Blaye, = Cagnier, rue Jean-pain-mollet.
1736 Feval, = Fessart, vieille rue du Temple, près la r^e de Bercy.
Mennassier, = Baussay, cloître S. Jean de Latran.
1737 Malhomme, = Roy, rue des Menétriers.
1738 Moriceau, = Bonnefoy, rue Geoffroy-Langevin.
Trahan, = Bougainville, rue du Cimetiere St André.
Courlesvaux le j. = Enlart, Parvis Notre-Dame.
Carlier, = Fournier, parvis Notre-Dame.
1739 Merlin, = Huyart, rue Frémanteau.
Scribe, = Gagne, rue des Anglois.
Bidault L. = Masson, rue Simon-le-Franc.
Gerardin, = Berson, rue du p^t Bourbon, près S. Sulpice.
Bordier, L. = Legrets, rue du Roy de Sicile.
Bellot, = Boiste le j. rue de la grande Truanderie.
1740 Cattet, = Dauthuille, rue S. Denis, vis-à-vis la rue Mauconsf.
Poguet, = Lemoine J. rue des deux Portes S. Jean.
Lebœuf, = Lieudet, rue de la Poterie.
De la Place L. = Troquet L. rue Ste Avoie, près la rue n^e S. Merry.
Plet, = Malbeste, rue de Fourcy St Antoine.
1741 Perrot, = Millet, r^e Beaubourg, près le cul-de-sac des Angl.
Gaultier de la Pommeraye, = Durand, rue des deux Ecus.
Gicquel, = Bourdon, r^e de la Tisséranderie, près le cul-de-s.
Denis, = Cahours, rue des Boucheries S. Germain.
Cottereau L. = Hamelin, rue du Puits, près les bl. Mant.
1742 Allongé, = Lecoq, rue des deux Boules.
Carmen, = Lefort, rue de Touraine, près les Cordeliers.
Patte, = Gosset, rue . . . .
Janniot, = Regnard L. rue Jean-pain-mollet.
1743 Cousin, L. = Dalliger, rue de Bievre, au p^t Hôtel de Bracq.
Bruley, = Brulé J. rue Clocheperce.
Barbery, = Vaillant, rue n^e S. Merry, vis-à-vis l'Hôtel de Jabac.
Cressonnier de Beauplan, = Courtet, rue S. Denis, près la rue aux Fers
Oudin L. = Jumel, rue des Ménétriers, près la rue Beaub.
Allix le j. = Auvry, rue Ste Avoie, près M. Arnaud, Not.
1744 Levillain, = Drouart, rue des Blancs-manteaux, cul-de-sac Pecquet.

1744 Fougerou, = Aubouin, vieille rue du Temple, vis-à-vis la rue des Rosiers.
Grandpierre, = Belin, Enclos des Quinze-Vingts.
Boudot, = Oblin, rue des mauvaises Paroles, vis-à-vis la rue des Déchargeurs.
Dumaige, = Pothouin, rue des mauvaises Paroles.
1745 Ducheſne L. = Coſſeron, rue Thibotodée.
Cliquet de Fontenay, = Prevoſt, rue Mazarine, près le Notaire.
Beguier, = Santus, rue des 2 Portes, près la rue de la Tiſſ.
Ducheſne le j. = Bernard, rue Ste Croix de la Bretonnerie.
Tourton, = Vaultier J. rue Quinquempoix.
Duperrier, = Thibault, rue du Plâtre Ste Avoie.
1746 Piton, = Buquet, place du Chevalier du Guet.
Popot, = Delatre, rue du Four, près le Marché S. Germ.
Maillot, = Jamart, rue S. Julien le Pauvre.
Lefevre, = le Rebours, rue de Bourbon-le-Château, près la rue de Buſſy.
Huart, = Gicquel L. rue des Ménétriers.
Talbot, = Baudry, rue des deux Ecus.
1747 Geoffroy, = Willaume, rue Couture Ste Catherine.
Ulcot, = Paris L. rue du Chevalier du Guet.
Letourneau, = ſon pere, rue de Sorbonne.
Oudinot, = Metayer, cul-de-ſac de la rue des Billettes.
1748 Fauvelet, = Nonat, rue Bertinpoirée, au Lion d'or.
Pucelle, = Begin, rue Mazarine, près le Caffé.
Sourdeau, = Deſprez, rue de la Tiſſerand. vis-à-vis la Macq.
Chevalier, = Rottier, rue des Poulies.
Verger, = le Moyne, rue de Gêvres.
1749 Cormier, = Teſtart, rue du Plâtre S. Severin.
Gillard, = Gival, Cloître S. Merry.
Dupré, = Buirette J. rue Geoffroy-Laſnier, vis-à-vis le c. de ſ.
Teſtart, = Deraine, rue de Mouſſy, près le Cim. S. Jean.
Paris, = Bertin, rue des Boucheries, paſſage de la Treille, Faub. S. Germain.
1750 Petigny, = Delbonnes, Marché-neuf, chez M. Jarry, Notaire.
Maugis, = Hardy L. Place Dauphine.
Amiot, = Chevé, rue Michel-le-Comte.
Blacque, = Beviere, rue des Bourdonnois.
De la Bonne, = Deluvigny, rue Bardubecq.
Faurot, = Le Roy le j. rue Thibotodée.
1751 Merle, = Courtan, rue . . . .
Pecourt, = Ragon le j. rue Sainte Avoie, près la rue Simon-le-Franc.
Lapille, = Bourlet, rue Beaubourg, au Bureau du Voyer.

De

1751 De la Salle, = Collin, rue Simon-le-franc, près la r^e Baub.
Fourrey, = ſon pere, rue des Barres, à l'Hôtel de Charny.
Pautonnier, = Travers, rue de l'Arbreſec, vis-à-vis le Cloître S. Germain.
Morru, = le Roux, rue des deux Portes S. Jean.
Le Cœur, = Gandier, quai des Auguſtins, au coin de la rue Dauphine.
1752 Mauger, = Baran, r^e S. Martin, vis-à-vis la font. Maubuée.
Petit L. = Beauchen, rue des Roſiers, vis-à-vis l'Hôpital.
Farmain, = Jacobé, rue de la Tiſſéranderie, vis-à-vis la rue des mauvais Garçons.
Yvon, = Pinſon J. rue St André des Arcs.
Noël, = Deſoy, rue S. Martin, près le Bureau des Tapiſſiers.
Lhuilier, = Gouallard, rue neuve S. Merry, vis-à-vis la rue du Renard.
Le Roux, = Faucon, rue des Mauvaiſes Paroles.
Sauſſet, = Hebert, mont. Ste Génev. chez le Commiſſaire.
Duval, = Martin, rue des Ménetriers.
Gallois, = Muzart, cloître S. Jean en Gréve.
1753 Bailly, = de Beauregard, rue Simon-le-franc.
Mallet, = Mallet ſon oncle, rue de Grenelle St Honoré.
Perrin, = Pol, rue des Noyers, près la rue des Anglois.
Maubert, = Boiſte, rue & vis-à-vis la Monnoie.
Clos, = de Saint-Geſt, rue Bourlabbé, près la rue Greneta.
Riché, = Dalichamp, rue Jean Lantier, au coin de la rue Bertinpoirée.
Le Go, = Hemery D. rue Clocheperce.
Havart, = Dufreſne, rue Simon-le-franc.
Petit, A. = Leceſne, rue du Battoir.
1754 Des Eſſarts, = Semilliard J. rue neuve S. Merry.
Poupart, = Couſteau, rue Bourtibourg.
Le Chauve, = Petit J. rue du Paon, près la rue du Jardinet.
Poullin de la Bouchetiere, = Ragon, rue & près la petite porte de S. Severin.
Cornillier, = Pennet, rue Aubriboucher, près S. Joſſe.
Douce, = Dejouy, rue Bourlabbé.
Demilly, = Olivier J. rue Montorgueil.
Viau, = Ducheſne L. rue de Seine S. Germain, à l'hôtel de Mayance.
Gomel, = Meignen, rue Pavée, vis-à-vis la rue Françoiſe.
1755 Chaſteau, = Hemery G. rue de la Tiſſéranderie, près la rue de la Poterie.
Martin, = Prolange, rue S. Martin, près Saint Julien des Menétriers.
Bidault G, = Mocquot, rue St André, vis-à-vis la r^e Mâcon.

1755 Chocus, = Boudeau L. rue du Roi de Sicile, près la vieille rue du Temple.
Ballé, = Rossignol, rue St Thomas du Louvre, vis-à-vis l'hôtel de Longueville.
Charles, = Desyeux L. rue & isle S. Louis.
Barré L. = Desyeux J. rue Coqhéron.
1756 Chantepie, = Guestard, rue S. Martin, près la rue Aubr.
Regnard de Barantin, = Louallard, rue & vis-à-vis Saint Sauveur.
Corniset, = Perrot L. rue Jean-pain-mollet.
Cazin, = Jahan, rue de la Bucherie, près l'abreuvoir.
Jallot, = Failly, rue de la Tiffféranderie, vis-à-vis la rue des mauvais Garçons.
Bosquillon de Lamery, = Fauvel, rue Bertinpoirée.
1757 Magny, = Olivier le j. rue de la Chanverrerie.
Duprefloir L. = de la Fleche, rue des Ménétriers.
Fardeau, = Pinson L. rue S. Martin, vis-à-vis la rue des Menétriers.
Le Masson, = son pere, rue de la Tiffféranderie.
1759 Souchu de Rennefort, = Fauvelay L. rue S. Christophe, derriere les Enfans-Trouvés.
Michaut J. = de Vitry, rue des Juifs.
Decourchant des Sablons, = son pere, rue Perdue, pl. Maub.
De Saint-Julien, = Mauger J. rue Grenier S. Lazare.
Barré J. = la Rivoire L. rue S. Martin, vis-à-vis la r^e Aubr.
Boutin, = Bouard, rue de Bievre.
Gosse, = Longuestre, rue de la vieille Monnoie.
Foucquer du Clos, = Grisel, rue du Roy de Sicile.
Hullard, = Parnajon, rue des deux Boules Sainte Opp.
1760 Delajoüe, = Perrard, rue de Biévre.
Royer, = Raux, rue de la vieille Monnoie.
Bourdelois, = Deparis, rue d'Orléans S. Honoré.
Petit Desgatines, = Juvet, rue S. André des Arts.
Marais, = Grosse, rue Ste Avoie, vis à-vis l'H^l de la Trém.
Cottereau, J. = Lhomme, rue du Four, vis-à-vis la rue Princesse.
Chédeville, = le Proust Dehayes, rue de la Chanverrerie.
Cuissart, = Leroy, rue de la Calendre, près le Palais.
Parvy, = Béchu, rue des Prouvaires, près S. Eustache.
Pasté, = Maubert L. rue basse des Ursins, en la Cité.
Dangers, = Delorme, rue des Prouvaires, près St Eust.
Dupy, = Bosquillon L. rue de Biévre.
1761 Cousin J. = Desmarquets, rue de l'Arbresec, vis-à-vis la rue Bailleul.
De Chatonru, = Bourjon, rue des mauvaises Paroles.
Deperey L. = Hincelin, rue du Champ-Fleury St Honoré.

1761 Bazin, = Renaud J. rue Geoffroy-Lasnier, chez le Commissaire.
Tempeté, = Jobert, rue de Bussy.
Laverdin, = Mauger L. rue S. Bon.
Chachignon, = Thyon le j. rue de la vieille Bouclerie, au coin de la rue Mâcon.
1762 Taxis de Blaireau, = Lemée, rue Transnonain, près la rue Chapon.
Dulion, = Frion d'Argilliere, rue Perdue, près la rue des grands Degrez.
Dupressoir J. = Boyer, rue Beaurepaire.
Guerin, = Duwelz, rue Galande, vis-à-vis la rue du Foarre.
Jurien, = Bruley L. rue du Fouarre.
Villedieu, = Thyon, rue de la Tisséranderie, près la rue de la Potterie.
Pouget J. des Mareilles, = Martin J. rue S. Sauveur.
Pochet, = Ruby, rue du Plâtre S. Jacques.
Oudin J. = Moriceau J. rue de la grande Truanderie, près la rue Mondetour.
Touzet, = Mouchoux, rue des deux Ecus, au coin de la rue de Varenne.
Levesque, = Dufour, rue des Anglois, au Bâtiment neuf.
1763 Moultat, = Cosseron, rue d'Orléans, près la rue des deux Ecus.
Pezière, = Langlois, rue Perdue Place Maubert.
Ragoulleau, = Olivier, rue S. Christophe en la Cité.
Prestre, = de Bourjolly, rue de Bievre.
François, = Habert, rue du Four Saint Honoré.
Berthereau, = Henry, rue du petit Lion.
Garet, = Marcelat, rue de la Cordonnerie.
Regley, = Bourdin, rue Salaucomte.
1764 Le Marchant, = Gibert, cloître S. Merry.
De Varenne, = Ragoulleau L. rue du Foarre.
Leger, = son pere, rue des Prouvaires, près S. Eustache.
Creton, = Bidault le j. rue Bourtibourg.
Sarrot, = Raffignon, rue de la Parcheminerie.
Traveau j. = Boullerot L. rue Quincampoix.
Dameron, = Gautier L. rue de la Cossonnerie.
1765 Renou, = Mery, rue des deux Portes S. Jean.
De Sainte-Marthe, = Hardy, Parvis Notre-Dame, près la porte du Cloître.
Deperey, J. = son pere, rue S. Martin, près la r.e Maubée.
Boullanger, = Cordier, rue Galande, vis-à-vis la rue S. Julien le Pauvre.
Arnould, = De la Rivoir, rue Françoise, près la Comédie Italienne.

1765 De Villeneuve, = Savin, rue de la Huchette, à l'Y.
Rousseau, J. = Denizart, rue de la Tiffféranderie, vis-à-vis le Notaire.
Ragouneau, = De la Croix, rue Beaubourg, vis-à-vis la rue des petits Champs.
Dondey Desmarquests, = Douceur, Place du Chevalier du Guet.
Bourdon, = Cornuau, rue Geoffroy Lanier.
Loyauté, = Petit L. rue des deux Ecus.
Hardier, = Regnard, L. rue de la Mortellerie, p^s les Aud.
1766 Capel, = Hymette, rue des Gravilliers, près la rue Transnonain.
Petit Dufresnoy, = De la Place, J. rue & vis-à-vis Sainte Croix de la Bretonnerie.
Paulmier, = Perrou, rue des Mauvaises Paroles.
Lesacher, = Baillon, rue des Arcis.
Trotereau, = Bouillerot, rue S. Martin, vis-à-vis S. Julien des Ménétriers.
Gelhay, = son pere, rue Ticquetonne.
D'Orlan, = Ferton, rue des grands Degrés.
Thorillon, = Le Canu, rue des Poulies, à l'ancien hôtel de Conty.
Desaunieres, = Caillou, rue Verderet, près les Halles.
Camuzet, = Boucault, rue de la Verrerie, près la rue des Coquilles.
Belin, = Sezille, rue Simon-le-franc.
Gervais, = Desforges, rue des Rats.
Bordier, D. = Decourchant, L. rue de la Tiffféranderie, vis-à-vis la rue du Mouton.
1767 Desjardins, = Boullemer, rue du Coq S. Honoré.
Lefevre, = De Quevauvillers, Parvis Notre-Dame.
Lafitte, = Michaux L. rue Michel-Comte.
Desprez de Bretigny, = Targny, rue de la Calendre, près le Palais.
Charier, = Bordier, J. rue de la grande Truanderie.

Procureurs de Communauté en Charge, Messieurs,

Bottée. Traveau, L. Varnier.
Moriceau, *Syndic.* Courlesvaux, J. *Greffier.*

Receveurs de la Bourse commune, Messieurs,

Trahan. Verger.

Anciens Procureurs de Communauté, Messieurs,

Pigeon. Roger. Brigeon. Begon. Courlesvaux, L. Lecomte. Maryo. Dhiris. De Boischevalier.

Clercs de la Communauté.

Duval, pere, } rue d'Avignon, Paroisse & près le cloître S.
Duval, fils, } Jacques de la Boucherie.

HUISSIERS-PRISEURS.

MESSIEURS,

1710.

GOyenval, *Doyen*, rue & vis-à-vis St Honoré.

1719.

De Perey, L. rue Mazarine, près le Caffé.

1723.

Dondey L. rue de la Tifféranderie.

1726.

Gomel, rue Saint Denis, vis-à-vis les Innocens, au Sauvage.

Behagnon, cul de-fac de la rue du Coq St Honoré.

Lamy, rue du Ch^er du Guet.

1727.

Fiſſon, rue des petits Champs, près la rue Coquilliere.

De la Martiniere, rue Serpente.

1728.

Moreau, rue S. Honoré, près la rue du Dauphin.

Sallard, rue du Monceau Saint Gervais.

1731.

Domanchin de Chavannes, rue neuve de Luxembourg, au coin de la rue S. Honoré.

1732.

Ragon, rue aux Ours.

1734.

DeBoves, r^e de la Ferronnerie.

1735.

Le Queuſtre, rue du Monceau S. Gervais.

Pichon, rue Montmartre, près la rue du Mail.

Goſſe, r^e S. Denis, p^ſe les Innoc.

Hallez, rue Pierre-Sarraſin, près la r^e Hautefeuille.

1736.

Bru, rue de la Parcheminerie.

Danguy, rue de la Harpe, près la rue Serpente.

Bertrand, au Bureau de l'Hôtel-Dieu, Parvis N. Dame.

1738.

Linguet, rue Comteſſe d'Artois, vis-à-vis la rue Mauconſeil.

Chambette, Quay d'Orléans, près le Pont rouge.

1739.

Rouſſot, rue St Antoine, vis-à-vis la rue Couture Ste Cath.

1740.

Legrand, rue Jean-de-l'Epine.

1741.

De Beaumont, rue S. Jacques, au-deſſus de la r^e des Noyers.

1742.

Marchand, rue Bardubec.

Doc, rue l'Evêque, au coin de la rue d'Argenteuil.

1743.

Déchery, rue Saint André, au coin de la rue Contreſcarpe.

Fégueur, rue de Buſſy.

De Laizé, Quay de la Mégiſſerie, au Signe de la Croix.

1744.

Prevoſt, rue du Four, F. S. G.

1745.

Soulliot, *Syndic*, rue des Marmouzets, en la Cité.

Lambert, rue du pet. Carreau, vis à-vis le cul-de-ſac du Crucifix.

1746.

Deperey, J. L. rue Guénégaud, au bâtiment neuf.

Jomart, rue S. Martin, au coin de la rue du Cimetiere S. Nicolas des Champs.

1747.

Hubert, L. rue de la Bucherie.
Boivin, *Syndic*, rue des trois Maures.
Bourdois, rue de Buffy, près la rue de Bourbon-le-Château.
Delaville, *Syndic*, rue Montmartre, près la Juſſienne.

1748.

Catelan, *Greffier*, rue de Biévre.
Poton, rue Bourtibourg.
Boyaval, *Syndic*, rue Thibotodée, près la rue Béthiſy.
Dupuis, rue Ste Avoie, au coin de la rue Simon-le-franc.

1749.

Langlois, re de la vlle Monnoie.
Boucheron, rue S. Martin, vis-à-vis la rue Maubué.
Bourgoin, rue de la Verrerie, près la rue de la Poterie.
Varlet L. rue de Nevers, près le Quay de Conty.

1750.

Violet-le-Duc, *Tréſorier*, rue S. Honoré, chez M. Angot, Notaire.
Du Francaſtel, rue du Battoir, près la rue de l'Eperon.

1751.

Gallien, re du Monceau S. Gerv.
Boulanger, rue des Ecrivains.
Richebourg, rue des Ecouffes.

1752.

Baron, rue St André, vis-à-vis la rue Gillecœur.
Breſſe, enclos des Quinzevints.

1753.

Pollet, rue Ste Honoré, chez M. Bontemps, Notaire.

1754.

Varlet J. rue S. Martin, au-deſſus de la rue S. Merry.
Mabille, rue de Condé, vis-à-vis la rue des Foſſés M. le Pr.
Le Rond, rue du Four St Hon.
Le Couturier, rue des Foſſés S. Germain l'Auxerrois.
Martin, rue S. Martin, près la rue Aubriboucher.

1755.

Lefévre, rue du Renard Saint Merry.
Vallet, re de la vlle Monnoie.

1756.

L'Ecluſe, rue de Bievre, par la Place Maubert.
Moitier de Beaufils, rue de la Verrerie, au coin de la rue des Coquilles.
Hayot de Longpré, rue neuve S. Merry, Hôtel de Jabac.
De Gaulle, L. rue & vis-à-vis S. Severin.
Baudrain, re des Bourdonois.

1757.

Jolly, rue Ste Croix de la Bret.

1758.

Raffy, à l'entrée de la grande rue du faubourg St Antoine, vis-à-vis la boëte aux lettres.

1759.

Maſſon, rue Quinquempoix.
Rigaux, rue Bourtibourg.
Manet, rue Simon-le-franc.
Godefroy, rue S. Honoré, près la rue Tirechape.
Graillard de Graville, rue de la Tiſſéranderie.

1760.

Delorme, rue des deux Ecus.
Chariot, rue Quincampoix, pe la rue Aubri-Bouché.
Breart, rue du Jour.

1761.

Serreau, rue & île S. Louis, vis-à-vis l'hôtel de Cheniſot.
Mirfin, rue du Four S. Germ.
Vauvilliers, rue S. Sauveur, pe la rue des deux Portes.

Sibire, cul-de-sac de Beaufort.
De la Montagne, rue St Antoine, vis-à-vis la rue Geoffroy-Lasnier.
Hugues, rue S. Denis, près le Châtelet.

1762.

Mongaluy, rue & vis-à-vis les Mathurins.
Deperey, J. rue du Sépulchre, Faubourg Saint Germain.
Goullet, rue du Four S. H.
Dallemagne, rue Jean-pain-mollet.
De Campredon, place de Greve, à côté du grand Bureau des Pauvres.

1763.

Maupin, rue du p^t Lion S. Sauv.
Mazouillé, rue neuve Saint Etienne, près Bonnes-Nouvelles.
Boizart, rue des mauvais Garçons S. Jean.
Deperey de Launay, rue Taranne, à côté de la fontaine.
Grignard, rue de l'Arbresec.
Grolly, rue S. Honoré, près le Palais Royal.

1764.

Terrier, rue S Honoré, près les pilliers des halles.
Florentin, rue Ste Avoie, vis-à-vis la rue du Plâtre.
Blavet, rue S. Honoré, chez M. Angot, Notaire.
J. P. Hubert, rue des Boucher. S. G. près le Marché.
Ybert, cloître S. Merry.
Guillaumon, rue des Poulies, hôtel de Conti.

1765.

Brunet, rue de la Tiffèranderie, près la rue de la Poterie.
Lécouflet, rue S. Martin, chez M. Vénard, Notaire.
Rouffel, Marché neuf, près le Notaire.
De Gaulle, J. cloître S. Jean en Greve.
Tallon, vieille rue du Temple, au coin du cul-de-sac d'Argenson.
Trubert, rue S. Denis, au Messager Royal.
Simonneau, rue de la Verrerie, vis-à-vis le Notaire.
Paillet, rue S. Antoine, chez M. Leclerc, Notaire.
Melecot, rue de Bievre.

1766.

Boullé, rue du Foarre.
Chaillou, rue & à côté du petit S. Antoine.
Chavrel, rue des Arcis, au Roi Artus.
Poupet, rue de Grenelle, vis-à-vis la fontaine.

1767.

Sautan, rue neuve Ste Catherine.
Graux, rue de Bussy, chez M. Sauvaige, Notaire.
Leroux, rue des Boucheries, Faub. S. Germain.
Halbou, rue & croix des petits Champs.

Leur Bureau est dans la Cour du grand Châtelet.

L. Gonard, *Clerc de la Communauté*, rue S. Denis, vis-à-vis la rue de la Tabletterie.

Maîtres en Charge de la Communauté des Huissiers à cheval au Châtelet de Paris, Messieurs,

BOnneveine, rue des Arcis.
Petit, L. rue de la Verrerie, vis-à-vis le Bur. des Coutur.
Planteau, rue Montmartre, près la rue du Jour.
Boullanger, rue du Roule.

Procureur *Receveur.*

Fauh, rue Montorgueil.

Leur Bureau rue de la Tiffféranderie.

Maîtres en Charge de la Communauté des Huissiers à Verge au Châtelet de Paris, Messieurs,

LE Guay, rue S. Germain l'Auxerrois.
Rouveau, cloître S. Jacques de la Boucherie.
Poulain, rue de Seine, près la rue de l'Echaudé.
Broffin, rue du Champfleury, près le Palais Royal.

Leur Bureau cul-de-fac Sainte Marine.

Médecins & Chirurgiens ordinaires du Roy au Châtelet.

MESSIEURS,

Médecins. DE la Riviere, rue de Bievre.
Le Clerc, vieille rue du Temple, près la rue de Bercy.
} Médecins de la Fac. de Paris.

Chirurgiens. N. P. De Leurye, rue Mauconseil.
Dupuidt, au Marché-neuf.
J. P. Ledoux, rue Grenier S. Lazare.
F. A. De Leurye, quai d'Orléans, près la rue S. L.

Matrones Jurées Sage-femmes du Châtelet.

Mde Jonet, rue du Monceau S. Gervais.
Mde Capitaine, rue Oblin, vis-à-vis S. Eustache.
Mde Lebrun, rue de Bourbon, à la Villeneuve.
Mde Sarrade, rue du Faubourg Montmartre.

VACATIONS.

LEs Vacations du Châtelet commencent le lundi d'après la Nativité de la Vierge de Septembre: mais quand cette Fête arrive le lundi, elles commencent le mardi lendemain de la Fête.

On plaide pendant la premiere quinzaine, le mercredi & le samedi, des Causes provisoires & sommaires, on fait les Baux judiciaires & Adjudications par Decret, on prononce les Sentences sur production, & on juge les Défauts faute de comparoir; & le reste des Vacations, on ne plaide que le vendredi & le samedi. Les samedis on fait les Baux judiciaires.

Les Audiences de la Chambre Civile tiennent aux jours ordinaires: & l'Audience Criminelle, les jours que tient la grande Audience.

Les Dimanches & Fêtes solemnelles au Diocèse de Paris, & les jours de Vacations qui sont communes à tous les Tribunaux, & particulierement au Parlement, l'on n'entre point au Châtelet.

En Janvier, le 13, S. Hilaire; le 22, S. Vincent; le 28, S. Charlemagne.

En Février, Mars & Avril, le Jeudi-gras, le Mardi-gras, le Mercredi des

Cendres, le Jeudi de la mi-Carême; & un jour pour la Foire S. Germain, au choix de M. le Lieutenant Civil.

Le 22 Mars, la Réduction de Paris.

La quinzaine de Pâques, excepté le Mardi & le Mercredi de la Semaine Sainte; & le Samedi veille de Quasimodo.

Le lendemain de Quasimodo, on fait les Sermens au Châtelet: lorsque l'Annonciation est remise au lendemain de Quasimodo, on fait les Sermens le Mardi.

Le 2 Mai, S. Gratien; le 9, la Translation S. Nicolas, & le lendemain, auquel jour se dit un Service pour les Trépassés. Le 19, St Yves.

La veille de la Pentecôte, & le Mercredi suivant.

En Juin, un jour pour la Foire du Landi, au choix de M. le Lieutenant Civil.

En Juillet, le 31, Fête de S. Germain l'Auxerrois.

En Octobre, le premier, S. Remy. Le Lundi qui précede la Fête de S. Simon S. Judes on entre au Châtelet, & on y fait les Sermens accoutumés; mais quand cette Fête arrive le Mardi, on rentre huit jours devant. L'on ne plaide point la veille de la Toussaint, ni la surveille, lorsqu'elle arrive le lundi.

En Décembre, le 6, Saint Nicolas, & la veille de Noël, & la surveille lorsqu'elle arrive le lundi.

Messieurs du Parlement viennent tenir leurs séances pour les Prisonniers, cinq fois l'année, le mardi de la Semaine-sainte, la surveille de la Pentecôte, la veille de la N. Dame d'Août, la veille de la S. Simon S. Jude, & la surveille de Noël.

Bailliages, Prevôtés, & Châtellenies Royales qui ressortissent du Châtelet.

Montlhéry. Montlignon. Limours. Saint-Germain en Laye. Corbeil. Gournay. Torcy. La Ferté-Aleps. Brie-Comte-Robert. Poissy. Triel. Levis. Chaillot. Faubourg de la Conférence.

BANLIEUE DE PARIS.

Voyez le Supplément.

BUREAUX
DE MONSIEUR DE SARTINE,
Conseiller d'Etat, & Lieutenant Général de Police.

Bureau du Cabinet, Messieurs,

DUval pere, petite rue S. Louis.
Duval fils, } Hôtel de M. le Lieutenant Général de
De Marolles, } Police.

La Bastille, Vincennes, les Châteaux du Roy où l'on tient les Prisonniers d'Etat, le renvoi des Mémoires, Lettres & Placets dans les différens Bureaux de la Police, *&c.*

Bureaux de M. Puissan, Messieurs,

Puissan, rue S. Marc.
Puissan des Landes, rue Montmartre, près le Boulevard.
Laurent, rue du Four S. Honoré.
Imbert, rue de Richelieu, près la rue des petits Champs.
Pitre de la Roche, rue Froidmanteau.
Hochet de la Terrie, chaussée d'Antin.

L'Approvisionnement de Paris, l'Illumination & le Nettoye-

ment des rues. Le Renvoi des Placets & des Mémoires pour les Informations, les Affiches & Placards, les Colporteurs, les Spectacles, les Foires, les Bureaux des Nourrices, les Permissions que doivent demander les Aubergistes pendant le Carême, les Billets pour les Hôpitaux. Ce qui concerne le Militaire. Les rapports de la Garde de Paris. Les Prisonniers de Police. Les nouveaux Convertis. Le dépôt des Archives.

Bureaux de M. Rossignol, Messieurs.

Rossignol, rue Montorgueil, près la rue Tiquetone.
Daumet, rue du Mail, près la Place des Victoires.
Massé, chaussée d'Antin.

Les ordres du Roy & ce qui y est relatif, les Maisons de force, les Lotteries, les Juifs, *&c.*

Bureaux de M. Collot, Messieurs,

Collot, rue & île S. Louis, près le Pont-rouge.
Le Riche, rue des vieux Augustins, près la rue Coquillere, Secrétaire pour les affaires contentieuses du Châtelet, & Greffier des Commissions.
De Mombyne, rue Plâtriere.
Gobron, rue du Bacq, au coin de la rue de Verneuil.
Arnaud, rue de Grenelle S. Honoré, vis-à-vis la rue du Pélican.
Caillon, rue Poupée St André.
Bazin, rue de Sevre, vis-à-vis les Incurables.
Billecocq, rue du Marché aux poirées.

Le Bureau des Arts & Métiers, la révision des Comptes des Corps & Communautés, les affaires concernant l'exécution de leurs Statuts & Reglemens, & l'administration de leurs Revenus, la Capitation & Industrie desdits Corps & Communautés; les affaires du Conseil concernant les Apprentissages, Maîtrises & Jurandes, & les affaires contentieuses du Châtelet & des Commissions du Conseil.

Bureaux de M. Collart du Tilleul, Messieurs,

Collart du Tilleul, rue S. Pierre.
Guillemain, rue de Richelieu, près la rue Feydeau.
Nogaret, hôtel de Soissons, au coin des rues Oblin & de Viarmes.

Le Bureau du Commerce, les Manufactures, les Saufconduits, les Etoffes prohibées, les Religionnaires, les Agens de Change, les Visites à la Chambre Syndicale, la Taxe des Mémoires des Officiers, les Instances au Conseil, autres que celles qui concernent les Apprentissages, Maîtrises & Jurandes, & les Approvisionnemens.

Bureau de Sûreté, à l'hôtel de M. le Lieutenant Général de Police.

M. Auger, audit hôtel.

M. Nepveu, rue des Singes, Paroiſſe S. Paul.
M. Mercier, rue S. Honoré, près les Peres de l'Oratoire.

Les Chambres garnies, & les déclarations qui intéreſſent la ſûreté publique. Trois Inſpecteurs chargés de cette partie, ſe rendent tous les jours à ce Bureau, depuis onze heures du matin juſqu'à une heure.

Juriſdiction du Grenier à Sel de Paris.

LEs Officiers du Grenier à Sel ont leur Juriſdiction dans la rue des Orfévres, qui aboutit à la rue S. Germain l'Auxerrois, entre la Chapelle aux Orfévres & le Grenier à Sel.

Ils donnent leurs Audiences tous les Lundis, Mercredis & Samedis de l'année juſqu'au 1er Octobre ; & encore tous les Jeudis depuis le 1er Octobre juſqu'au 1er Février : les mêmes jours l'on fait la diſtribution du Sel au Public ; ſçavoir les quarts de minot, le Mercredi & le Samedi ; les autres jours d'ouverture, on délivre les minots & demi-minots.

EXERCICE DE L'ANNÉE 1768.

1767 M. Charlier, *Préſident ancien*, quai d'Orléans, deſcente du pont Marie.

Conſeillers, Meſſieurs,

1747 Bunot, *Grenetier ancien & mitriennal*, rue des Prouvaires.
1756 Bougier, *Contrôleur triennal*, rue S. Denis, vis-à-vis les Innocens.
1723 De la Hogue, *Lieutenant ancien*, rue de la Chanverrerie.
1731 Regnard, *Contrôleur Garde des grandes & petites Meſures*, rue du Roule, entre la rue Bétiſy & la rue St Honoré.

Gens du Roy, Meſſieurs,

1762 Couturier, *Avocat du Roy ancien*, rue Geoffroy-Langevin.
1735 Bachelier, *Procureur du Roy ancien*, rue Bourtibourg.
1763 Goblet, *Avocat du Roy*, rue & vis-à-vis Ste Croix de la Br.

Greffier.

1765 Bureau, *Greffier ancien*, rue S. Denis, près la rue de la Tableterie.

Premier Huiſſier.

1764 Me Comartin, rue de la vieille Monnoie.

Receveur.

1755 M. Touſard, rue des Bons-Enfans.

Inſpecteur au renverſement des Sels.

1762 Guillemin, rue S. Pierre, quartier Montmartre.

Mrs { Thiebault, rue Clocheperce. } *Inſpecteurs au*
{ Bougier, rue Quincampoix. } *Grenier à Sel.*

EXERCICE DE L'ANNÉE 1769.

1762 M. Mertrud, *Président alternatif*, rue du Faubourg St Antoine, vis-à-vis l'Abbaye.

Conseillers, Messieurs,

1762 Le Gendre, *Grenetier alternatif & miriennal*, rue des Boulangers, quartier S. Victor.
1734 Guitton, *Contrôleur ancien*, rue du petit Musc.
1749 Bertels, *Lieutenant alternatif*, rue des Déchargeurs.
1750 Florée, *Contrôleur Garde des grandes & petites Mesures*, rue des mauvaises Paroles.

Gens du Roy, Messieurs,

1762 Couturier, *Avocat du Roy ancien*, rue Geoffroy-Langevin.
1755 Rivals, *Procureur du Roy alternatif*, rue Chapon au Marais, du côté de la rue du Temple.
1763 Goblet, *Avocat du Roy*, rue & vis-à-vis Ste Croix de la Bret.

Greffier.

1756 Collette, *Greffier alternatif*, rue S. Jacques, vis-à-vis la Visitation.

Premier Huissier.

1764 Me Comartin, rue de la vieille Monnoie.

Receveur.

1755 M. Tousart, rue des Bons-Enfans.

Inspecteur au renversement des Sels.

1762 Guillemin, rue S. Pierre, quartier Montmartre.

M^rs { Thiebault, rue Clocheperce. } *Inspecteurs au*
{ Bougier, rue Quincampoix. } *Grenier à Sel.*

M^rs { 1763 Harlan, *Contrôleur alternatif*, rue Ste Avoie, vis-à-vis la rue de Bracq. } *Exercent de trois années l'une; leur exercice sera en 1770.*
{ 1743 Groux, *Greffier triennal*, rue S. Denis, vis-à-vis la rue Mauconseil. }

M. de la Roche, *Directeur*, à l'hôtel de Longueville.

JURISDICTION du Bureau de l'Hôtel de Ville.

LA Juridiction de l'Hôtel de Ville est composée d'un Prevôt des Marchands, de quatre Echevins, d'un Procureur du Roy, d'un Avocat du Roy, d'un Substitut, & d'un Greffier.

M. Le Prevôt des Marchands est nommé par le Roy, & sa Commission est pour deux ans; mais ordinairement il est renouvellé, suivant la volonté du Roi.

Tous les ans, le jour de S. Roch, M^rs les Prevôt des Marchands, & Echevins, les Conseillers de Ville & les Quartiniers, avec deux

notables Bourgeois mandez de chaque Quartier, s'assemblent dans la grande Salle de l'Hôtel de Ville, & font élection de deux nouveaux Echevins, qui prennent la place de deux anciens qui sortent.

1764 Mre ARMAND JERÔME BIGNON, Chevalier, Seigneur & Patron de la Meaufle, Semilly, le Saullay, Lillebelle, & autres lieux, Commandeur, Prevôt Maitre des Cérémonies des Ordres du Roi, Conseiller d'Etat, Bibliothécaire de Sa Majesté, l'un des quarante de l'Académie Françoise, & honoraire de celle des Inscriptions & Belles-Lettres, *Prevôt des Marchands*, rue ne des pet. Champs, à la Bibliotheque du Roi.

Echevins, Messieurs,

1766 Pierre Hubert Bigot, Ecuyer, Conseiller du Roi Quartinier, rue S. Honoré, près la rue du Four.

1766 Guillaume Charlier, Ecuyer, Conseiller du Roi Notaire honoraire, rue des mauvaises Paroles.

1767 Olivier Clement Vieillard, Ecuyer, Conseiller du Roi en l'Hôtel-de-Ville, rue des Prouvaires.

1767 Antoine Gaspard Boucher d'Argis, Ecuyer, Avocat au Parlement, ancien Conseiller au Conseil Souverain de Dombes, quai des Miramionnes, à l'hôtel de Nesmond.

Gens du Roy.

1755 M. Jollivet de Vannes, *Avocat & Procureur du Roy & de la Ville*, rue neuve Ste Catherine.

Greffier en Chef.

1737 M. Taitbout, Chevalier de l'Ordre du Roy, & Conservateur des Hypotheques, dans l'Hôtel de Ville.

Substitut de M. le Procureur du Roy.

. . . . rue . . . . .

Commis au Greffe de la Ville.

Boudreau, vieille rue du Temple, près le cul-de-sac d'Argenson.
Boyenval, rue de la Lanterne, au bas du pont N. Dame.
Farcy, rue Simon-le-franc.

Ils tiennent leurs Audiences le Mardi, Jeudi, & Vendredi, depuis dix heures jusqu'à midi; en Vacances, le Jeudi seulement.

Procureurs Postulans, Maistres,

. . . Substitut de M. le Procureur du Roy, & en cette qualité ayant la faculté de postuler, rue . . . .

Davault, *au lieu de* Brechot, rue de la Mortellerie.
Charon, *au lieu de* de Boisneuf, rue de la Mortellerie.
Bellanger, *au lieu de* Paullard, rue de la Tiffféranderie.
Mignonville, *au lieu de* Houallé, rue de la Mortellerie.
Me Davault, *premier Huissier Aud. de la Ville*, rue St Antoine, près l'Hôtel Turgot.

Huissiers Audienciers & Commissaires de Police sur les Ports & Quays de la Ville de Paris, dont quatre Buissonniers, & six Etalonneurs de Mesures.

MAISTRES,

Balige, *Doyen*, rue de la Mortell. vis-à-vis les Audriettes.
Levieux, rue de la Mortellerie, près la rue des Barres.
Blanchet, *Syndic*, rue des Barres, près S. Gervais.
Grangé, rue de Seine, Faub. S. Germain.
Ganthier, coin du quai Peltier.
Bega, rue de la Mortellerie.
Foucault, Place aux veaux.
Balige J. rue de la Mortellerie, vis-à-vis les Audriettes.
Nolan, rue de la Mortellerie.
Boussbail, rue Geoffroy-Lasnier.

On a jugé à propos, après avoir parlé de la Juriſdiction de l'Hôtel de Ville, de placer ici les noms des Officiers qui compoſent le Corps de la Maiſon de Ville.

HOSTEL DE VILLE.

1757 M. le Duc de Chevreuſe, *Gouverneur & Lieutenant Général de la Ville, Prevôté & Vicomté de Paris*, rue S. Dominique, Faub. S. Germain.
1747 M. Rouſſeau de Chamoy, *Lieutenant Général au Gouvernement de Paris*, rue S. Guillaume, Faub. S. Germain.
1764 M. Armand Jerôme Bignon, Chevalier, *Prevôt des Marchands*, rue neuve des petits Champs.

Echevins, MESSIEURS,

1766 Bigot, Ecuyer, Conſeiller du Roi Quartinier, rue S. Honoré, près la rue du Four.
1766 Charlier, Ecuyer, Conſeiller du Roi Notaire honoraire, rue des mauvaiſes Paroles.
1767 Vieillard, Ecuyer, Conſeiller du Roi en l'Hôtel-de-ville, rue des Prouvaires.
1767 Boucher d'Argis, Ecuyer, Avocat au Parlement, ancien Conſeiller au Conſeil Souverain de Dombes, quai des Miramionnes, hôtel de Neſmond.
1755 Jollivet de Vannes, *Avocat & Procureur du Roy & de la Ville*, rue neuve Ste Catherine.
1737 Taitbout, Chevalier de l'Ordre du Roy, *Greffier en Chef* & Conſervateur des Hypotheques, dans l'Hôtel de Ville.

Conſeillers du Roy en l'Hôtel de Ville, MESSIEURS,

1737 Goudin, Conſeiller de la Cour des Aydes, rue Clocheperce, du côté de la rue St Antoine.
1740 Goiſlard, Conſeiller au Parlement, cloître N. Dame.
1746 Fraguier, Préſident en la Chambre des Comptes, rue Geoffroy-Laſnier.

1750 Remy, Pl. des Victoires. } Conseillers du Roy, Maîtres
1751 Cassini, à l'Observatoire. } ordinaires en la Chambre des Comptes.

1757 Velut de la Croniere de Popin, Conseiller en la Cour des Aydes, rue Portefoin.

1764 Guyot de Chenizot, Conseiller au Parlement, rue de Richelieu.

1766 Lourdet, Maître ordinaire en la Chambre des Comptes, rue Ste Avoie, près la rue des Audriettes.

1767 Henry, Secrétaire du Roi, Greffier en chef de la Chambre des Comptes, quai de la Tournelle, vis-à-vis le pont.

. . . . . .

Echev. Récept.

1730 Mignonneau, *Doyen*, rue St Honoré, près la rue du Roule.

1743 1731 Baizé, rue & isle S. Louis.

1745 1735 Duboc, rue des Lombards.

1751 1737 Gillet, rue des Lombards.

1757 1740 Brallet, Place Royale, hôtel de Thiboutot.

1761 1747 Mercier, Chevalier de l'Ordre du Roi, rue S. Germain l'Auxerrois.

1765 1749 Larsonnyer, rue Quinquempoix.

1767 1751 Vieillard, *Echevin*, rue des Prouvaires.

1753 Sarrazin, rue des Lombards.

1753 Bellet, Cloître Ste Opportune.

1755 Boucher, rue Aubriboucher.

1758 Roettiers, au Carousel, vis-à-vis le Guichet neuf.

1759 Lheritier, rue de la Verrerie, au coin de la rue des Billettes.

1760 Buffault, rue Saint Honoré, vis-à-vis la rue de l'Echelle.

1762 Daval, rue Clocheperce.

1764 Sibire, rue S. Denis, vis-à-vis la Trinité.

Conseillers du Roy Quartiniers de la Ville, MESSIEURS;

1756 1735 Lempereur, *Doyen*, cour de Lamoignon. } *S. Martin.*

1758 1737 Boutray, Faub. St Honoré, près la rue de la Magdeleine. } *Le Palais Royal.*

1762 1740 De Varenne, rue & vis-à-vis la fontaine S. Severin. } *Le Louvre.*

1764 1749 Martel, rue Coquilliere, au coin de la rue des vieux Augustins. } *L'Hôtel de Ville.*

1766 1749 Bigot, *Echevin*, rue St Honoré, près la rue du Four. } *S. Denis.*

1750 De Lens, rue S. Martin, vis-à-vis la rue de Montmorency. } *S. Germain des Prez.*

1751 Cheval de Saint-Hubert, rue des gr. Auguſtins, à l'hôtel S. Cyr. } *Ste Géneviéve.*

1753 Sprotte, rue Sᵗᵉ Honoré. *Iſle N. Dame.*

1753 Vernay de Chedeville, rue des Bourdonnois. } *Le Marais.*

1757 Levé, rue & porte S. Jacques. *Sorbonne.*

1757 Chauchat, rue S. Martin, près Saint Merry. } *Place Royale.*

1758 Richer, rue des Déchargeurs. *St Euſtache.*

1761 Deſvaux, rue Sᵗᵉ Croix de la Bret. *St Innocent.*

1761 Bougier, rue S. Denis. *La Cité.*

1761 Mitoüart, rue de Beaune. *Les Halles.*

1763 Guyot, rue des Fourreurs. *Luxembourg.*

M. Boudreau, Conſeiller du Roy, *Syndic Général des Communautez d'Officiers dépendans de l'Hôtel de Ville*, vieille rue du Temple, près le cul-de-ſac d'Argenſon.

Il y a 64 *Cinquanteniers*, quatre dans chaque Quartier; & 256 *Dixeniers*, ſeize dans chaque Quartier.

La Ville a 3 Compagnies de Gardes formées depuis pluſieurs ſiecles, ſous le nom d'Arbalétriers, d'Archers, & d'Arquebuſiers.

Chacune eſt de 100 hommes, & a pour Officiers un Capitaine, un Lieutenant, un Soulieutenant, un Enſeigne, un Cornette, & un Guidon.

Ces trois Compagnies ont un Etat Major, & leurs principaux Officiers ſont, MESSIEURS,

1764 Haÿ, Ecuyer, *Capitaine Général Colonel*, rue & Croix des petits Champs.

Baron, *Lieutenant Colonel*, au Bourg-la-Reine.

Langlumé, *Major*, rue du Pourtour S. Gervais.

Prouſteau, rue des Tournelles. } *Capitaines.*

Lefebvre, rue & près la fontaine de Richelieu.

Lecoq, *Aide-Major*, à l'Hôtel de Ville.

M. Hay, Ecuyer, Conſeiller du Roy, *Commiſſaire aux Revûes.*

1763 M. Moreau, *Maître général, Contrôleur, Inſpecteur des Bâtimens de la Ville, Garde des Fontaines publiques, & Maître des œuvres de Charpenterie*, rue de la Mortellerie, à l'Arſenal de la Ville.

Mrs
- 1760 André, *Avocat ès Conſeils du Roy pour la Ville*, rue des mauvais Garçons S. Jean.
- 1755 Piedfort de Senlis, *Procureur* en la Cour pour la Ville, rue S. Julien des Ménétriers.
- 1758 Béville, *Procureur* en la Chambre des Comptes pour la Ville, rue du Cimetiere Sᵗ André des Arts.

MM. { 1739 Marchand, *Notaire* au Châtelet, & ordinaire de la Ville, rue & près S. Severin.
1757 Bosquillon le j. *Procureur* au Châtelet pour la Ville, rue Bertinpoirée.

1762 M. Bonamy, de l'Académie Royale des Belles-Lettres, *Historiographe & Bibliothécaire de la Ville*, rue Pavée, à l'hôtel de Lamoignon.

TABLE chronologique des Prevôts des Marchands de la Ville de Paris, depuis le tems qu'il a été possible de les découvrir, jusqu'à 1760, Voyez l'Edition 1761, *page* 313.

Ancien Prevôt des Marchands.

1758 Messire Jean Baptiste Elie Camus de Pontcarré de Viarmes, Conseiller d'Etat ordinaire, rue de Varenne.

Anciens Echevins, Messieurs,

1737 Veron, rue Bertinpoirée.
1739 Lenfant, Place des Victoires.
1740 Lagneau, rue St Honoré, près le Palais Royal.
1741 Germain, rue S. Benoit, Faub. S. Germain.
1743 Baizé, rue & ile S. Louis.
1745 Duboc, rue des Lombards.
1745 Brion, rue de la Verrerie.
1746 L'homme, rue S. Denis, vis-à-vis les Innocens.
1747 Tripperet, rue Grenier S. Lazare.
1748 De Santeul, rue S. Jacques, près la rue de la Parcheminerie.
1748 Cochin, rue & porte S. Jacques.
1749 Ruelle, rue de Grenelle St Honoré.
1749 Allen, rue Ste Avoie.
1750 Bontemps, rue St Honoré, au coin de la rue des bons Enf.
1751 Gillet, rue des Lombards.
1751 Mirey, rue Geoffroy-Lasnier.
1752 De la Frenaye, rue neuve S. Eustache.
1754 Stocard, rue St Honoré, vis-à-vis l'Oratoire.
1754 Gillet, Quay des Miramionnes, Hôtel de Nesmond.
1756 Lempereur, cour de Lamoignon.
1756 Tribard, rue Grenier S. Lazare.
1757 Brallet, Place Royale, hôtel de Thiboutot.
1757 Vernay, rue des Bourdonnois
1758 Boutray, Faub. St Honoré, près la rue de la Madeleine.
1758 André, rue des mauvais Garçons S. Jean.
1759 Le Blocteur, rue de la Vrilliere.
1759 Chomel, rue Thevenot.
1760 Darlu, rue Ste Croix de la Bret. au coin de la rue du Puits.
1760 Boyer de Saint-Leu, rue Simon-le-franc.
1761 Mercier, Chevalier de l'Ordre du Roi, rue S. Germ. l'Aux.

1761 De Babille, Chevalier de l'Ordre du Roi, rue St André des Arts.
1762 De Varenne, rue & vis-à-vis la Fontaine S. Severin.
1763 Poultier, quai d'Orléans, île Notre-Dame.
1763 Phelippes de la Marnierre, rue Ste Croix de la Bretonnerie, près la rue Bardubec.
1764 Martel, rue Coquillere, près celle des Auguſtins.
1764 Gauthier, vieille rue du Temple.
1765 Larſonnier, rue Quincampoix.
1765 Merlet, rue Sainte Croix de la Bretonnerie.

Le Mercier, *Imprimeur ordinaire de la Ville*, rue S. Jacques.

PAYEURS DES RENTES de l'Hôtel de Ville, aſſignées ſur les Aydes & Gabelles,

Suivant l'ordre de Réception.

MESSIEURS,

1720 ISſaly, *Doyen.*
1723 Delarue, pere.
1724 Berthe.
1727 Radix.
1727 Le Bas de Courmont.
1732 Lelarge d'Eaubonne.
1733 Drouet.
1736 Gaultier.
1736 De Tourniere.
1736 Rouſſeau.
1736 Bonnet.
1737 Baroy, *ancien.*
1737 De Fays.
1738 Meulan de la Sourdiere.
1741 Dedelay de la Garde.
1743 Bardin.
1743 Lallemant.
1744 Marſollier des Vivetieres.
1744 Deſchamps de Courgy.
1747 Nau, 1er *Syndic.*
1747 Caron.
1748 Le Noir.
1748 Maigret.
1751 De Lauge.
1752 Guidi.
1753 De Ste Luce.
1754 Boutet de Montery.
1754 Bonnet fils.
1754 Maupaſſant de Villebonne, *anc.*
1754 Maupaſſant de Valmont, *alt.* 2e *Syndic.*
1756 Garnier, *anc.*
1756 Aliſſan de Chazet.
1758 Radix fils.
1758 Thevenin fils.
1758 Philippe.
1758 Patu.
1758 Cadeau.
1758 Maſſon.
1758 Filleul.
1758 Raynal.
1759 Clouet.
1759 Caſtelle.
1759 Hurel, *Tréſ.*
1760 Fauveau.
1760 Molliere.
1761 Deſplaſſes de la Marquetrie.
1761 De S. Janvier.
1761 Hebert, *alternatif.*
1761 Bouron.
1761 Pannelier, *anc.*
1761 Duval, *altern.*
1761 Nau de Ste Marie
1761 Legras de la Charmotte.
1761 Lallemant de Seilligny.
1761 Cuiſin de Montal.
1762 Penchein.
1763 De Pigis.
1763 Roëttiers de la Bertaiche.
1764 Delarue, fils.
1765 Boſcheron.
1765 Deſpeignes.
1766 Lempereur.

1766 Le Canut.
1767 Grillon des Chapelles.
1767 Rouillard.
1767 De Jeanthos du Jean.
1767 Baillot.
1767 Baroy fils, *alternatif.*

Payeurs Honoraires, Meſſieurs,

1721 Hemart, rue des Fontaines, près le Temple.
1740 Caron pere, rue S. Sauveur.
1731 } Sauvage pere & fils, rue des vieilles Audriettes.
1749 }
1733 Du Monceaux, rue Poiſſonniere.

Comité de 1768, *Meſſieurs,*

Iſſaly, *Doyen.*
De la Rue.
Baroy L.
Caron.
Clouet.
Nau.
Maupaſſant.
Maupaſſant de Valmont.
Reynal.
Hurel.

Tous les Jeudis, excepté les Fêtes, il y a Aſſemblée à quatre heures de relevée, en la Maiſon des RR. PP. de la Mercy, rue du Chaume, tenue par Meſſieurs du Comité, concernant le payement des Rentes.

Contrôleurs, Meſſieurs,

1723 Garandeau, *Doyen.*
1730 Joly de Vatry.
1731 Hilſby.
1732 Duval, *ancien Syndic.*
1733 Leſueur, *anc. Syndic.*
1733 De St Hilaire.
1735 Chebron.
1736 Beauperrin, *ancien.*
1737 De la Barre.
1737 Saunier.
1739 Sauvage.
1742 Deflandre.
1742 Pelletier, *Syndic.*
1742 Boſcheron.
1744 Baroche.
1745 Guelle L.
1745 Fournier.
1746 Gueſnon.
1746 Trumeau le j.
1747 Pelart, *ancien Syndic.*
1749 Quentin.
1749 Buſſault.
1749 Faugé.
1749 Seroux.
1751 Durand L. *anc.*
1751 De la Vigne.
1751 De St Hubert, *ancien.*
1752 Leblanc, *alt.*
1752 Dubois, *anc.*
1753 Dubois, *alt.*
1753 Guelle J.
1753 De Bourge, *altern.*
1753 De la Croix.
1754 D'Ivry, *altern.*
1754 Dufour.
1755 Vigier.
1755 Durand J. *alt.*
1755 Mathon, *anc.*
1756 Bitter, *altern.*
1757 Truchy, *alt.*
1758 Buiſſon.
1758 Le Blond.
1758 Bontemps.
1758 Riboutté.
1758 Doré.
1758 Nicque.
1759 Hecquet, *alternatif.*
1759 Flauſt, *ancien.*
1760 Doucet.
1760 Gentil.
1760 Hebert, *anc.*
1760 Langlois, *alt.*
1760 Lafargue.
1760 Laurent.
1761 Hauttement.
1762 Chapus.
1763 Denuelle.
1763 Lefebvre.
1763 De Rouville.
1764 Robin Duboſt.
1764 Macquer.
1764 Ducheſne.
1764 Henocque.
1765 Dorez.
1765 Gervais, L.
1765 Gervais, J.
1765 Filliot.
1766 Lamicq.
1766 Gillot, *anc.*

1767 Dodrel. 1767 Midy, *altern.* 1767 Pochet.
1767 Dubois. 1767 Cauchy, *alter.* 1767 Bonnet.

Contrôleurs Honoraires, Meſſieurs,

Thiériot, place S. Michel.
Laſnier, rue du Roule, près le Notaire.
Thoré, rue des blancs Manteaux, près la rue du Chaume.
Du Laurens, rue Jean de Lépine.
Wilmot, rue Thevenot, vis-à-vis la rue des deux Portes.

Payeurs des Rentes, & leurs Contrôleurs, par ordre de Parties.

MESSIEURS,

I. Partie.

Vendr. { L Empereur, *Payeur*, Cour neuve du Palais.
De la Barre, *Contrôleur*, rue Coquilliere.

2. Partie.

Mercr. { Deſpeignes, *Payeur*, cour de Lamoignon, au Palais.
Bonnet, *Contrôleur*, rue & Croix des petits Champs.

3. Partie.

Vendr. { Iſſaly, *Payeur*, rue des quatre Fils.
Flauſt, *Contrôleur ancien*, à Rouen.
Truchy, *Contrôleur alternatif*, rue du p^t Lion S. Sauv.

4. Partie.

Vendr. { Maupaſſant de Vilbonne, *Payeur ancien*, rue du Sentier.
Maupaſſant de Valmont, *Payeur alt.* même demeure.
Le Sueur, *Contrôleur*, r^e de la Harpe, vis-à-vis Clugny.

5. Partie.

Vendr. { Deſchamps de Courgy, *Payeur*, rue de Paradis.
Quentin, *Contrôleur*, vieille rue du Temple, près l'Hôpital S. Gervais.

6. Partie.

Lundi. { Boſcheron, *Payeur*, rue Ste Avoie, vis-à-vis celle du Plâtre.
Dufour, *Contrôleur*, marché aux Poirées, près la Halle.

7. Partie.

Vendr. { Fauveau, *Payeur*, rue Saint Joſeph, quartier Montmartre.
Chebron, *Contrôleur*, rue Hautefeuille, près la rue Serpente.

8. Partie.

Mercr. { Gaultier, *Payeur*, Place des Victoires.
De la Vigne, *Contrôleur*, rue d'Enfer S. Michel, vis-à-vis le Luxembourg.

9. *Partie.*

Mardi. Garnier, *Payeur ancien*, rue d'Argenteuil.
Hebert, *alternat.* rue St Antoine, près la r^e Beautreillis.
Leur Boëte pour les Quittances, chez le Sr Gravier, rue des deux Boules Ste Opportune.
Faugé, *Contr.* rue S. Denis, près la rue de la Chanver.

10. *Partie.*

Samedi. Raynal, *Payeur*, rue Ste Avoie, près M. Bronod, Not.
Pelletier, *Contrôl.* rue des Lavandieres Ste Opportune.

11. *Partie.*

Samedi. De Pigis, *Payeur*, cul-de-sac S Thomas du Louvre.
Dorez, *Contrôleur*, rue des Rosiers, au Marais.

12. *Partie.*

Samedi. Castelle, *Payeur*, Place des Victoires. *S'adresser à* M. Hilby, rue du gros Chenet.
Derouville, *Contrôleur*, rue Clocheperce.

13. *Partie.*

Jeudi. Grillon des Chapelles, *Payeur*, rue Courtauvilain.
Denuelle, *Contrôleur*, rue de la Perle, près la vieille rue du Temple.

14. *Partie.*

Mardi. Marsollier des Vivetieres, *Payeur*, rue de la bonne Morue, Faubourg St Honoré.
Vigier de la Vergne, *Contrôleur*, à Bar-sur-Seine.

15. *Partie.*

Mardi. De Tourniere, *Payeur*, rue du Sentier, près la rue du gros Chenet. Il paye les trois anciennes Tontines.
De Saint-Hubert, *Contrôleur anc.* rue des grands Augustins, à l'hôtel S. Cyr.
Le Blanc, *altern.* rue Dauphine, vis-à-vis le Notaire.

16. *Partie.*

Samedi. Caron, *Payeur*, rue & île S. Louis.
Guesnon, *Contrôleur*, rue de la Croix, près le Temple.

17. *Partie.*

Mercr. Boutet de Montery, *Payeur*, rue Mauconseil, vis-à-vis S. Jacques de l'Hôpital.
Hauttement, *Contrôleur*, rue des Déchargeurs.

18. *Partie.*

Jeudi. Lebas de Courmont, *Payeur*, rue ci-devant cul-de-sac de Menars.
Lefevre, *Contrôleur*, rue Thibotodez.

19. *Partie.*

Samedi. Clouet, *Payeur*, rue Ste Anne, près les Nouvelles Catholiques.
Guelle L. *Contrôleur*, rue de Vendôme, au Marais, près le Boulevard.

20. *Partie.*

Mardi. Bonnet, fils, rue Thévenot; *à Pâques*, rue de Cléry.
Guelle J. *Contrôleur*, rue de Vendôme, au Marais.

21. *Partie.*

Mardi. Maigret, *Payeur*, rue & place Royale.
Chapus, *Contrôleur*, rue Comteſſe d'Artois.

22. *Partie.*

Samedi. Delarue, *Payeur*, rue Courtauvillain.
Mathon, *Contrôleur ancien triennal*, rue S. Victor, au coin de la rue des Foſſés S. Victor.
Bitter, *Contrôleur alternatif*, Pont au Change.

23. *Partie.*

Samedi. Baillot, *Payeur*, rue Mélée, derriere le Temple.
Duval, *Contr.* r^e S^te Cr. de la Bret. près la r^e des Billettes.

24. *Partie.*

Lundi. Berthe, *Payeur*, rue Montmartre, hôtel de Charoſt.
La Boëte chez M. Baſtien, rue S. Martin, vis-à-vis la rue aux Ours.
Deflandre, *Contrôleur*, rue de Richelieu, au-deſſus du Palais Royal.

25. *Partie.*

Samedi. Penchein, *Payeur*, rue Poiſſonniere.
Lamicq, *Contrôleur*, à Verſailles.

26. *Partie.*

Jeudi. Rouſſeau, *Payeur*, rue des Fontaines, près le Temple.
Seroux, *Contrôleur ancien*, à la Ferre.
Midy, *Contrôleur alterna if*, grande rue du Faub. S. Antoine, près la rue Sainte Marguerite.

27. *Partie.*

Vendr. Baroy, *Payeur ancien*, } rue du Sentier, au bout de
Baroy fils, *alternatif*, } la rue du gros Chenet.
Dubois L. & Dubois J. *Contrôleurs*, à Fontainebleau.

28. *Partie.*

Mardi. Hurel, *Payeur*, rue S. Martin, vis-à-vis la font. Maub.
De la Croix, *Contrôleur*, rue Pavée St André.

29. *Partie.*

Jeudi. Dedelay de la Garde, *Payeur*, place de Vendôme.
Dubos, *Contrôleur*, rue S. Antoine, vis-à-vis les Filles Ste Marie.

30. *Partie.*

Vendr. Legras de la Charmotte, *Payeur*, rue de Cléry.
Trumeau, fils, *Contrôleur*, rue Bardubecq.

31. *Partie.*

Mercr. Le Canut, *Payeur*, cour du Palais, hôtel de la Tréſor.
Baroche, *Contrôleur*, rue du Sépulcre, Faub. S. G.

32. *Partie.*

Lundi. De Jeanthos du Jean, *Payeur*, rue Sainte Anne butte S. Roch.
Gillot, *Contrôleur ancien*, rue Michel-Lecomte.
Hecquet, *Contrôleur alternatif*, rue du Battoir.

33. *Partie.*

Mercr. Radix, *Payeur*, rue du grand Chantier.
Fournier, *Contrôleur*, rue St Ant. vis-à-vis la rue Geof. L.

34. *Partie.*

Vendr. Guidi, *Payeur*, rue de Bourbon, à la Villeneuve.
Pochet, *Contrôleur*, rue de la grande Truanderie.

35. *Partie.*

Jeudi. Drouet, *Payeur*, rue d'Enfer S. Michel, vis-à-vis la rue S. Thomas.
Doucet, *Contrôleur*, quay des Orfévres.

36. *Partie.*

Samedi. Bardin, *Payeur*, rue Ste Avoie, vis-à-vis M. Bronod.
Filliot, *Contrôleur ancien*, grande rue du faubourg S. Antoine, vis-à-vis l'Abbaye,
Debourge, *Contrôleur alt.* rue de Savoie.

37. *Partie.*

Mercr. Lelarge d'Eaubonne, *Payeur*, rue Portefoin. Sa Boëte chez M. Pichault, rue des Blancs-manteaux.
. . . . , *Contrôleur*, rue . . . . . .

38. *Partie.*

Lundi. Bonnet, *Payeur*, rue de Cléry.
Boscheron de la Vauverte, *Contrôleur*, à Saint-Germain-en-Laye.

39. *Partie.*

Lundi. Alissan de Chazet, *Payeur*, rue des Fossés Montmartre, vis-à-vis les Economats.
Beauperrin de Villemont, *Contrôleur ancien*, rue du Foin S. Jacques.
D'Ivry, *Contrôleur alternatif*, rue S. Jacq. près le Plessis.

40. *Partie.*

Mercr. Roëttiers de la Bertaiche, *Payeur*, rue des Blancs-Manteaux, près la rue de l'Homme armé. Sa Boëte chez M. Grandjean de Montigny, rue du Martroy, près S. Jean en Greve.
Joly de Vatry, *Contrôleur*, rue S. Julien des Ménétriers.

41. *Partie.*

Mardi. Nau, *Payeur*, rue des quatre Fils, au Marais.
Saunier, *Contrôleur*, rue de la grande Truanderie.

42. *Partie.*

Mardi. Defays, *Payeur*, rue Simon-le-franc.
Garandeau, *Contrôleur*, rue S. Thomas du Louvre, vis-à-vis l'Hôtel de Longueville.

43. *Partie.*

Jeudi. Nau de Sainte-Marie, *Payeur*, cour neuve du Palais; *à Pâques*, rue Vivienne.
Buffault, *Contrôleur*, vieille rue du Temple, vis-à-vis la rue des blancs Manteaux.

44. *Partie.*

Mercr. Meulan de la Sourdiere, *Payeur*, r^e de Vendôme, au Marais.
Pelart, *Contrôleur*, Quay d'Orleans, Isle S. Louis.

45. *Partie.*

Samedi. Le Noir de Maizieres, *Payeur*, rue Coqhéron.
Macquer, *Contrôl. ancien*, rue Montmart. près S. Jos.
Cauchy, *Contrôleur alternatif*, rue Montmartre, près la rue Notre-Dame des Victoires.

46. *Partie.*

Vendr. Cuisin de Montal, *Payeur*, rue du Chaume. Sa Boëte chez M Radix, rue du grand Chantier.
Dubois, *Contrôleur*, à Versailles.

47. *Partie.*

Jeudi. De Ste Luce, *Payeur*, rue des Juifs, au coin de la rue du Roi de Sicile. Sa Boëte chez M. de Montigny, rue du Martroy, près la Greve.
Durand pere, *Contrôleur ancien*, place de l'Estrapade.
Durand fils, *Contrôleur alternatif*, rue des Juifs, derriere le petit St Antoine.

48. *Partie.*

Jeudi. De Lauge, *Payeur*, rue Beautreillis.
De Saint-Hilaire, *Contrôleur*, Cloître S. Germ. l'Aux.

49. *Partie.*

Mercr. Lallemant, *Payeur*, r^e des Fontaines, près le Temp.
Hilby, *Contrôleur*, rue du gros Chenet.

50. *Partie.*

Samedi. Delarue fils, *Payeur*, rue Thévenot.
Sauvage, *Contrôleur*, rue Beaubourg, cul-de-sac Bert.

51. *Partie.*

Landi. Molliere, *Payeur*, rue Saint Honoré, près le petit Hôtel de Noailles.
Buisson, *Contrôl* rue du Croissant, près S. Joseph.

52. *Partie.*

Mardi. Philippe, *Payeur* rue Vivienne, près la Bourse.
Doderel, *Contrôleur*, quai des Orfevres.

53. *Partie.*

Mercr. Radix de Chevillon, *Payeur*, rue Courtauvilain.
Ducheſne, *Contrôleur*, rue Christine, près la r^e Dauph.

54. *Partie.*

Lundi. Thevenin, *Payeur*, rue des petits Champs, vis-à-vis le Tréſor Royal.
Nicque, *Contrôleur*, rue Saint Martin, vis-à-vis la rue aux Ours.

55. *Partie.*

Jeudi. De Saint-Janvier, *Payeur*, rue du Sentier, au bout de la rue du Gros Chenet.
Bontemps, *Contrôleur*, rue neuve St Martin, près la porte.

56. *Partie.*

Vendr. Patu, *Payeur*, rue des Déchargeurs.
Le Blond, *Contrôleur*, Quay Dauphin, au coin de la rue Poulletiere.

57. *Partie.*

Jeudi. Cadeau d'Ijonval, *Payeur*, rue des blancs Manteaux.
Doré, *Contrôleur*, rue des Bourdonnois.

58. *Partie.*

Jeudi. Roüillard, *Payeur*, rue S. Jacques, au coin de la rue des Noyers.
Gervais, L. *Contrôleur ancien*, grande rue du faubourg S. Antoine.
Gervais, J. *Contrôleur alternatif*, vieille rue du Temple, vis-à-vis l'hôtel le Pelletier.

59. *Partie.*

Lundi. Maſſon, *Payeur*, r^e du Temple, vis-à-vis l'h^l Montbas.
Gentil, *Contrôleur*, à Verſailles.

60. *Partie.*

Mardi. Fillieul, *Payeur*, grande rue du Faubourg S. Honoré, n°. 16. Sa Boëte chez M. Charpentier, place des Victoires, au coin de la rue des Foſſés Montmartre.
Riboutté, *Contrôleur*, rue des 2 Portes S. Sauveur.

61. *Partie.*

Mercr. Deſplaſſes de la Marquetrie, *Payeur*, rue St André, vis à-vis la rue Mâcon.
Hebert, *Contrôleur ancien*, rue Coquillere, vis-à-vis le Notaire.
Langlois, *Contrôleur alt.* rue de la Ferronnerie, vis-à-vis la rue des Déchargeurs.

62. *Partie.*

Mardi. Bouron, *Payeur*, rue des Foſſez Montmartre.
Henocque, *Contrôleur*, rue de la grande Truanderie,

63. *Partie.*

Vendr.
- Pannelier, *Payeur ancien*, place des Victoires.
- Duval, *Payeur alternatif*, place des Victoires. Leur Boëte chez le sieur Charpentier, aussi place des Victoires.
- Lafargue, *Contrôleur*, rue de l'Echelle St Honoré.

64. *Partie.*

Mercr.
- Lallemant de Seilligny, *Payeur*, rue des Fontaines, près le Temple.
- Laurent, *Contrôleur*, rue des deux Portes S. Sauveur, près la rue Thévenot.

Le Sr Senoble, *Agent de la Compagnie de MM. les Contrôleurs*, rue du Monceau, vis-à-vis l'Orme S. Gervais.

Rentes de l'Hôtel de Ville assignées sur le Clergé, Messieurs,

Premiere Partie.

Mardi.
- Roberge de Boismorel, *Payeur*, rue S. Louis, près les Filles du S. Sacrement, au Marais.
- Surugue, *Contrôleur anc.* rue des Noyers, vis-à-vis S^t Yv.
- Huguenin-Richer, *Contrôleur altern.* rue de Poitou, au Marais.

2. *Partie.*

Vendred.
- Pincemaille de Ploij, *Payeur*, rue Hautefeuille.
- Sutat, *Contrôleur ancien*, rue Beauregard, vis-à-vis la rue St Etienne.
- Hamel, ... r^e n^e S. Merry, en face du cul-de-sac.

3. *Partie.*

Jeudi.
- Dutartre de Bourdonné, *Payeur*, rue & vis-à-vis la Monnoie.
- Jourdin, *Contrôleur ancien*, rue du Monceau S. Gerv.
- Badouleau, *Contrôleur alt.* rue de la grande Truanderie, près la rue Comtesse d'Artois.

Rentes assignées sur les Tailles.

MM. les Receveurs Généraux des Finances de la Généralité de Paris payent tous les jours.
- Meulan pere, paye les rentes sur les Tailles de l'exercice 1762, & autres exercices *pairs* antérieurs, rue & près les Capucines.
- Meulan fils, même demeure, *ann. impaire.*
- Choppin, *Contrôl.* rue des Follóyeurs.

Syndics des Tontines, Messieurs,

1731 Talbert, *Doyen*, rue Jean-Robert.
1735 Le Fevre, rue des Arcis, près S. Merry.

1739 Bouzereau, rue des francs Bourgeois, au Marais, vis-à-vis la rue des trois Pavillons.
1747 Maſcrey, cul-de-ſac S. Hyacinthe, attenant la grille des Jacobins S. Honoré.
1749 Antheaulme, rue Bourlabbé, vis-à-vis la rue du grand Hurleur.
1749 Maincent, rue Aumaire, près S. Nicolas des Champs.
1758 Le Clere, rue neuve des petits Champs, au petit hôtel St Pouange.
1760 Buiſſon, rue du Croiſſant, près S. Joſeph.
1760 Gurbert, rue des blancs Manteaux, près la Grille.
1760 Guénard, rue neuve S. Roch, vis-à-vis l'Egliſe.
1763 Boullenger, rue S. Honoré, vis-à-vis le Palais Royal.
1766 Monet, rue de Paradis, chez M. Harvoin.
1766 Le Moine de Bretot, rue Beaurepaire.
1767 Minard de Jonqueuſe, rue Plâtriere, près la rue Verderet.

PREMIERE TONTINE, DE 1689.

Syndics, Meſſieurs,	Claſſes.	*Payeurs, Meſſieurs,*	
Minard de Jonqueuſe, rue Plâtriere.	1re, 2, 3, & 4e Claſſe.	De Tourniere, rue du Sentier, près la rue du gros Chenet.	*Mardi.*

SECONDE TONTINE, DE 1696.

Maincent, rue Aumaire.	1re, 2, 3, 4e, 5, & 6e Claſſes.	De Tourniere, rue du Sentier, près la rue du gros Chenet.	*Mardi.*

TROISIÉME, DE 1709.

Le Clere, rue neuve des petits Champs.	1re, 2, 3 & 4e Claſſes.	De Tourniere, rue du Sentier, près la rue du gros Chenet.	*Mardi.*
Talbert, rue Jean-Robert.	5, 6, 7, & 8e Claſſes.		

QUATRIÉME, DE 1733.

Antheaulme, re Bourlabbé, vis-à-vis la re du gd Heurleur.	1re Claſſe.	De Tourniere, rue du Sentier, près la rue du gros Chenet.	*Mardi.*
Maſcrey, cul-de-ſac S Hyacinthe S. Hon.	2e.		
Lefebvre, re des Arcis.	3e.		

Bouzereau, rue des francs Bourgeois, au Marais.	4e.	Meulan, rue de Vendôme, près le Temple.	Merc.
Minard de Jonqueuse, rue Plâtriere.	5e.	Aliſſan de Chazet, pl. des Victoires.	Lund.
Maincent, rue Aumaire.	6e.	De Tourniere, *voyez ci-deſſus.*	Mardi.
Le Clere, rue neuve des petits Champs.	7e.	Baroy, re du Sentier, près la rue du gros Chenet.	Vend.

CINQUIÉME, DE 1734.

Talbert, rue Jean-Robert.	1re, 2 & 3e *Claſſes*	Delarue pere, rue Courtauvillain.	Samedi.
Maincent, rue Aumaire.	4e.		
Minard de Jonqueuſe, rue Plâtriere.	5e.		
Bouzereau, rue des francs Bourgeois, au Marais.	6e.	Nau, rue des 4 Fils, au Marais.	Mardi.
	7e	Delarue pere, rue Courtauvillain.	Sam.
Maincent, rue Aumaire.	8e.	Nau, rue des 4 Fils, au Marais.	Mard.
Maſcrey, cul-de-ſac S. Hyacinthe S. Hon	9e & 10e.	Delarue pere, rue Courtauvillain.	Sam.
Lefebvre, rue des Arcis.	11e.	Guidi de Saugeon, re de Bourbon, à la Villeneuve.	Vend.
Antheaulme, re Bourlabbé, vis-à-vis la re du gd Heurleur.	12 & 13e.	Nau, rue des 4 Fils, au Marais.	Mard.
Lefebvre, rue des Arcis.	& 14e.	De Fays, Cloître S. Merry.	Mard.

SIXIÉME, DE JANVIER 1743.

Boullenger, rue S. Honoré, vis-à-vis le Palais Royal.	1ere & 2e *Claſſes.*	Nau, rue des 4 Fils, au Marais.	Mard.
Guénard, re neuve S. Roch, vis-à-vis l'Egliſe.	3e.		
Buiſſon, rue du Croiſſant.	4e.	De Sainte-Luce, rue des Juifs. Sa Boëte chez M. de Montigny, rue du Martroy.	Jeudi.
Guénard, re neuve S. Roch, vis-à-vis l'Egl.	5e.		
Buiſſon, rue du Croiſſant.	6e.		

Le Moine de Bretot, rue Beaurepaire.	7e & 8e.	Delarue, fils, rue Courtauvilain.	Samedi.
Buiſſon, rue du Croiſſant.	9e.		
Boullenger, rue S. Honoré, vis-à-vis le Palais Royal.	10e.		
Buiſſon, rue du Croiſſant.	11e.		
Boullenger, rue S. Honoré.	12e.		
Buiſſon, rue du Croiſſant.	13e. & 14e.		

SEPTIÉME, DE FÉVRIER 1743.

Gurbert, rue des bl. Manteaux.	1ere & 2e Claſſes.	Bardin, rue Sainte Avoie.	Samedi.
Le Clere, rue neuve des petits Champs.	3e.		
Antheaulme, r. Bourlabbé.	4e.	De Tourniere, rue du Sentier, près la rue du gros Chenet.	Mardi.
Bouzereau, re des fr. Bourgeois, au Mar.	5e		
Antheaulme, re Bourlabbé.	6e.		
Minard de Jonqueuſe, rue Plâtriere.	7e & 8e.	Hurel, rue S. Martin, vis-à-vis la fontaine Maubué.	Mardi.
Talbert, rue J. Robert.	9e.	De Tourniere, rue du Sentier, près la rue du gros Chenet.	Mardi.
Maſcrey, cul-de-ſac S. Hyacinthe St Hon.	10e.		
Talbert, rue J. Robert.	11e.		
Maſcrey, cul-de-ſac S. Hyacinthe St Hon.	12e.		
Antheaulme, re Bourlabbé.	13e & 14e		

HUITIÉME, DE NOVEMBRE 1744.

Maincent, rue Aumaire.	1ere, 2, 6, 8 & 14e Claſſes.	Dedelay de la Garde, Place de Vendôme.	Jeudi.
Lefebvre, rue des Arcis.	3, 4, 7, & 11e.		

Bouzereau, r^e des fr. Fourgeois, au Mar.	5, 9, & 10^e	Dedelay de la Garde, Place de Vendôme.	Jeudi.
Talbert, rue Jean-Robert.	12, 13, & 15e.		

NEUVIÉME, DE FÉVRIER 1745.

Le Clere, rue neuve des petits Champs.	1ere, 2e & 6e Classes.	Le Canut, cour du Palais, hôtel de la Tréforerie.	Mere.
Maſcrey, cul-de-ſac S. Hyacinthe St Hon.	3e & 4e.		
Minard de Jonqueuſe, rue Plâtriere.	5e.		
Maſcrey, cul-de-ſac S. Hyacinthe St Hon.	7e.	De la Charmotte, rue de Cléry.	Vend.
Minard de Jonqueuſe, rue Plâtriere.	8e.	Caſtel. Sa Boëte, rue du gros Chenet, chez M. Hilby.	Sam.
Maſcrey, cul-de-ſac S. Hyacinthe St Hon.	10e.	Billard, rue Thevenot.	Lund.
Minard de Jonqueuſe, rue Plâtriere.	11e.		
Antheaulme, r^e Bourlabbé, vis-à-vis la r^e du g^d Heurleur.	9e & 15e.	Drouet, rue d'Enfer S. Michel, vis-à-vis la rue S. Thomas.	Jeudi.
	12e & 13e.	Lallemant, rue des Fontaines, près le Temple.	Mere.
Minard de Jonqueuſe, rue Plâtriere.	14e.	De la Charmotte, rue de Cléry.	Vend.

DIXIÉME TONTINE, DE DECEMBRE 1759.

Guénard, r^e S. Roch, près la rue neuve des petits Champs.	1ere. Claſſe.	Nau, rue des quatre Fils, au Marais.	Mard.
Boullenger, rue S. Honoré, près le Palais Royal.	2e.	Deſplaſſes, rue St André, vis-à-vis la rue Mâcon.	Mere.
Buiſſon, rue du Croiſſant.	3e.	Lallemant de Seilligny, rue des Fontaines, vis-à-vis le Temple.	Jeudi.
Le Moine de Bretot, rue Beaurepaire.	4e.		

Monet, rue de Paradis, chez M. Harvoin, Receveur génér. des Finances.	5e.	Pannelier, Place des Victoires. Duval, Place des Victoires.	Vend.
Gurber, rue des bl. Manteaux.	6e.	Bouron, rue des Fossez Montmartre,	Jeudi.
Guénard, rue neuve S. Roch, vis-à-vis l'Eglise.	7e.	Desplasses, rue St André, vis-à-vis la rue Mâcon.	Merc.
Boullenger, re S. Honoré, ps le Palais R.	8e.		

La Ve Thibouſt, Imprimeur du Roy, *place de Cambray*, diſtribue au commencement de Janvier de chaque année, des Liſtes, par leſquelles on connoit l'accroiſſement de chacune Action des dix Tontines créées par Sa Majeſté; & elle imprime de ſemaine en ſemaine les Liſtes ſéparées des Rentiers deſdites dix Tontines, décedez pendant l'année.

Bureaux de M. le Prevôt des Marchands.

Mrs NAvier, premier Secrétaire, rue de Richelieu, vis-à-vis la Bibliotheque.
De Montjardet, pour la Capitation & Vingtiemes, rue de Richelieu, vis-à-vis la Bibliotheque.

Receveur de la Capitation de la Cour.

1752 M. Boiſneuf, Secrétaire du Roi, rue du Temple, vis-à-vis la rue Chapon.

1764 M. Boiſneuf fils, adjoint *& en ſurvivance*, rue Portefoin, au coin de la rue du Temple. Le Bureau chez M. Boiſneuf pere.

Receveur général de la Capitation de Paris.

M. Blanchard du Reſte, re de Thorigny, vis-à-vis la rue St Anaſt.

Capitation des Fermes & Soufermes du Roy.

1761 M. Dumez, rue des Barrés, à l'Hôtel Thierriat, *le Jeudi.*

1765 M. D'Hemery, *Adjoint & Survivancier*, rue du Fauxbourg S. Honoré, hôtel des Ambaſſadeurs extraordinaires.

Officiers & Communautez dependantes de l'Hôtel de Ville.

1761 M. Campourcy, à l'Hôtel de Ville.

Receveur de la Capitation des Arts & Métiers, & de la Milice de Paris.

1753 M. Leroy, rue de Ventadour, au coin de la rue neuve des petits Champs: *les Mardi, Mercredi & Jeudi.*

Capitation de la Ville de Paris.

Quartiers.	*Receveurs, Meſſieurs,*
Les SS. Innocens, le Palais Royal.	Sauſſaye, rue Chapon.

S. Martin & S. Denis.	Le Seigneur, rue S. Martin, près S. Julien des Ménétriers.
Les Halles, & St Euſtache.	Cozette, rue de Bourbon, près les Filles-Dieu.
Le Louvre, & la Cité.	Morebrun, rue des Marmouzets.
Faub. S. Germain les deux parties.	Lacoarret, cul-de-ſac de la rue Férou, près S. Sulpice.
Iſle N. Dame, & S. Marcel.	Courmontagne, rue des Lavandieres, Place Maubert.
L'Hôtel de Ville, & Faubourg St Antoine.	De Loriere, rue de la Ceriſaie, près l'Arſenal.
Luxembourg & Sorbonne.	Filleul, place S. Michel.
La Place Royale, & le Marais.	Pillon, vieille rue du Temple, près la rue des fr. Bourgeois.

Vingtieme de la Ville de Paris.

M. Denuis, *Directeur*, rue S. Benoît Faubourg S. Germain, chez M. Cochin, Intendant des Finances.

Premier Commis de la Direction.

M. Auger, ſon Bureau rue S. Benoit, chez M. Andouillé, premier Chirurgien du Roi.

Receveur général du Vingtiéme dans la Ville de Paris.

1750 M. Modenx de Saint-Waſt, rue neuve S. Auguſtin, à l'hôtel de Pomponne.

Mrs { Legrand, *premier Commis*, rue d'Antin. De Sainte-Agathe, *Caiſſier*, rue neuve St Auguſtin.

ARTILLERIE DE TERRE ET DE MARINE.

LE Corps Royal de l'Artillerie, ſelon l'Ordonnance du 13 Août 1765, eſt compoſé de ſept Régimens, neuf Compagnies d'Ouvriers, ſix de Mineurs, & une d'Eleves. Chaque Regiment eſt compoſé de deux Bataillons & demi; chaque Bataillon de deux Brigades, & chaque Brigade de quatre Compagnies; les Compagnies qui forment la premiere & la troiſieme Brigades ſont de Canonniers, trois Compagnies de Canonniers & une de Sappeurs, forment chacune des deuxieme & quatrieme Brigades; le demi-Bataillon ou cinquieme Brigade, eſt compoſé de quatre Compagnies de Bombardiers; chacune de vingt Compagnies par Régiment eſt commandée par un Capitaine en premier, deux Lieutenans en premier, & deux Lieutenans en ſecond, dont un Garçon Major tiré du Corps des Sergens, & compoſée de 64 hommes en paix, & de 70 en guerre. L'Etat Major de chaque Régiment eſt compoſé d'un Colonel, un Lieutenant-Colonel, cinq Chefs de Brigades, un Major, un Aide-Major, deux Sous-Aides-Majors, un Quartier Maître, un Tambour major, cinq clarinettes, un fiffre, un Tréſorier, un Aumônier, & un Chirurgien.

Les Compagnies d'Ouvriers ſont attachées aux Arſenaux de Lafere, Douay, Mets, Strasbourg, & Auxonne.

Chaque Compagnie eſt commandée par un Capitaine en premier, un Capitaine en ſecond, un Lieutenant en premier, & deux Lieutenans en ſecond, dont un Garçon-Major tiré du Corps des Sergens ou Maîtres-Ouvriers, & compoſée de 61 hommes en paix & de 70 en guerre.

Les ſix Compagnies de Mineurs forment un Corps raſſemblé à Verdun, auquel

eſt

est attaché un Aide-Major ; ce Corps est dirigé par l'Officier choisi dans les Compagnies qui sous l'autorité de l'un des Inspecteurs généraux du Corps Royal de l'Artillerie est chargé de faire les fonctions de Chef de Brigade ; chaque Compagnie est commandée par un Capitaine en premier, un Capitaine en second, deux Lieutenans en premier, & deux Lieutenans en second, dont un Garçon-Major tiré du Corps des Sergens, & composée de 70 hommes en paix & 82 en guerre.

La Compagnie des Eleves du Corps Royal de l'Artillerie actuellement établie à Bapaume est commandée par un Lieutenant-Colonel, un Capitaine en premier, & deux Capitaines en second, & composée de 60 Eleves & de 4 Aspirans, pour l'instruction desquels il y a à la suite de la Compagnie un Maître de Mathématiques, un Répétiteur, un Aide-Répétiteur Aumônier, un Maître de Dessein, & un Aide-Professeur de Dessein.

Il y a de plus, pour le service des Places, 22 Colonels Directeurs, 26 Lieutenans-Colonels, dont 22 sont Directeurs, 3 Inspecteurs des Manufactures d'armes à feu de Saint Etienne, Charleville & Maubeuge, & un attaché à la Manufacture d'armes blanches d'Alsace, 35 Capitaines en premier, & 75 Capitaines en second.

Inspecteurs généraux, Messieurs,

Le Marquis de Valliere, Lieutenant Général des Armées du Roi, *Directeur général & Inspecteur général.*

Le Chevalier de Fontenay, Lieutenant Général.

Pelletier, Lieutenant Général.

De Gribauval, Lieutenant Général, *Commandant le Corps des Mineurs.*

Ansart de Mouy, Lieutenant Général.

Le Chevalier Despictieres,
De d'Invilliers,
Guyol de Guiran,
Taboureau de Villepatour,
Baratier de Saint-Auban,
} Maréchaux de Camp.

Commandans des Ecoles, Messieurs,

La Fere, De Beausire,
Metz, De Loyauté,
Douay, De Bréande,
Besançon, Desmazis de Brieres,
Grenoble, De Greaulme,
} Brigadiers d'Infanterie.

Strasbourg, Le Chevalier de Hault,
Auxonne, De la Pelouze,
} Colonels.

Régimens, Messieurs,

La Fere, { Le Marquis de Thiboutot, *Colonel*, Bouchard, *Lieutenant-Colonel*, Dorval, *Major*, } à Douay.

Metz, { Le Duchat, *Colonel*, Perein Desalmons, *Lieutenant-Col.* Faultrier, *Major*, } à Auxonne.

Toul, { Le Chevalier de Malavillers, *Col.* Le Chevalier Desmazis, *Lieut. Col.* De la Roche, *Major*, } à Strasbourg.

Beſançon, { De Ver, *Colonel*, / Le Chev. Frédy, *Lieutenant-Col.* / De la Geneſte, *Major*, } à Beſançon.

Grenoble, { Le Comte de Roſtaing, *Colonel*, / Goffroy de Montrequine, *Lieutenant-Colonel*, / De Baroille, *Major*, } à Grenoble.

Straſbourg, { Le Chev. de Saint-Mars, *Colonel*, / Le Duc, *Lieutenant-Colonel*, / D'Heliot, *Major*, } à la Fere.

Auxonne, { De Verton, *Colonel*, / Verton de la Mortiere, *Lieut. Col.* / Le Chevalier de Savaron, *Major*, } à Metz.

Commiſſaires des Guerres & du Corps Royal d'Artillerie,

M. de la Ponce, à la Cour.
M. le Maiſtre de Vienne, en face des Boulevards, à côté du Marché d'Agueſſeau.
De Chambonin, à Verſailles.

Tréſoriers généraux.

M. Lemaiſtre, *ancien*, rue S. Florentin, *en exercice pair.*
M. Bouret de Vezelay, *alternatif*, rue S. Marc, *exercice impair.*

Officiers employez à l'Arſenal de Paris, *Meſſieurs*,

Micault de Courbeton, *Commiſſaire général des Poudres & Salpêtres*, rue des Tournelles.
Gor, *Commiſſaire général des Fontes*, à l'Arſenal.
Mazurier, *Garde d'Artillerie*, à l'Arſenal.

BAILLIAGE DE L'ARTILLERIE DE FRANCE.

Meſſieurs,

De Montmorant, *Bailly d'Epée*, à l'Arſenal.
Maſſé, *Lieutenant général*, à l'Arſenal, cour des Céleſtins.
Savin, *Avocat du Roy*, rue des Cordeliers.
Texier, *Procureur du Roy*, rue de la Ceriſaie.
Thurin, *Subſtitut*, rue Michel-le-Comte.
Me Farmain, *Greffier*, rue de la Tiſſéranderie.
Mrs { Sebert, *Garde-Scel*, au grand Arſenal. / Duvivier, *Receveur des Conſignations*, à l'Arſenal.
Me du Solon, *Huiſſier-Audiencier*, rue du Temple.
Broſſier, *Huiſſier-Priſeur*, rue des Juifs.

Les Avocats & Procureurs des autres Juriſdictions plaident à celle du Bailliage.

Cette Juriſdiction ſe tient dans l'Arſenal, Cour de la Fonderie; les Audiences s'y donnent le Lundi de relevée.

Bailliage & Capitainerie Royale des Chaſſes de la Varenne du Louvre, grande Vennerie & Fauconnerie de France.

1748 M. Le Duc de la Valliere, *Bailly & Capitaine*, rue du Bacq, Fauxbourg S. Germain.

OFFICIERS EN CHARGE, MESSIEURS,

Caron de Beaumarchais, *Lieutenant Général*, rue de Condé.
De Bourgogne, *Lieutenant de Robe-courte*, rue Bergere.
Lhuillier, *premier Lieutenant*, rue des petits Auguſtins.
Guyot de Villers, *ſecond Lieutenant*, rue Froidmanteau.
De Vin de Galande, *Procureur du Roi*, rue neuve S. Médéric.
De Vin de Fontenay, *en ſurvivance*, hôtel du Contrôle Gén.
Langlois, *Procureur du Roi vétéran*, cloître Notre-Dame.
Le Comte de Rochechouart, *premier Subſtitut du Procureur du Roi*, rue de Bourbon, Fauxbourg S. Germain.
Genée de Brochot, 1e *Subſtitut du Procureur du Roi*, rue du Temple, vis-à-vis la rue Courtauvilain.
De Vitry, *Greffier en chef*, rue Xaintonge, au Marais.
Nau, *Garde-Scel*, rue des quatre Fils, au Marais.
Le Couteux du Moley, *Inſpecteur général*, rue Montorgueil.
Leduc, *premier Exempt*, rue des petits Champs.
Korneman, rue S. Martin, vis-à-vis la rue Grenier S. Lazarre.
Pillard de la Coupe, en Province.
Roziere, en Province.
Poſthaire de Bretfez, en Province.
Deſplaces, place des Barnabites.
Bodaſſe, rue S. Denis, près la rue du petit Lion.
Parfait, quai de l'Ecole.
Bournigal, rue du Mail, près la Place des Victoires.
Pernot, à Lay.
} *Exempts.*
Bourjeot, *Receveur des Amendes*, rue du Temple, vis-à-vis la rue Portefoin.
Buret, *Voyer*, au gros Caillou.
Denis, *en ſurvivance*, à Bagneux.
Le Bourlier, *Renardier*, à Athys.

OFFICIERS *par Commiſſion*, MESSIEURS,

Le Préſident Ogier, *Lieutenant général pour le Roi*, rue Notre-Dame des Champs, Fauxbourg S. Germain.
Montaran, *Avocat du Roy*, rue du grand Chantier.
Gerbier, *ſecond Avocat du Roy*, quai de Conty.
Levaſſeur, *Conſeiller du Roy*, rue de Buſſy.
Boudot, *Conſeiller du Roi*, rue des mauvaiſes Paroles.
Danjou, *Conſeiller du Roi*, rue Pavée St André.
De Lalive de Pailly, *Soulieutenant*, rue neuve de Luxembourg.

Jéliotte, *Exempt*, rue de la Vrilliere.
De Mazade de Breſſon, *Inſpecteur-Lieutenant*, rue des Capucines.
Godart d'Aucourt, *Inſpecteur général*, rue Vivienne.
Papillon de la Ferté, } *Inſpecteurs*, rue Bergere.
Papillon d'Auteroche, }
Gillet, *Inſpecteur*, à Montrouge.
Vainfrais, *Inſpecteur*, à Villejuif.
Decouleur, *Receveur des Amendes & Tréſorier*, en ſon Bureau, rue & île S. Louis, au coin du quai d'Orleans.
Privé, *Secrétaire*, rue du Bacq Faubourg S. Germain.
Furet, *Contrôleur des Amendes*, rue neuve S. Roch.
La Benardiere, *Inſpecteur*, au Bourg-la-Reine.
Marchais de la Tromiere, *Inſpecteur*, à Bernis.
Le Bret, *Greffier-Commis*, rue Croix des petits Champs.
Famin, *premier Huiſſier-Audiencier*, rue de la Coſſonnerie.
Clavel, *ſecond Huiſſier*, rue des petits Champs S. Martin.
Luchet, *Huiſſier de ſervice*, au Temple, au Bailliage.

Les Audiences ſe tiennent le Jeudi au Château du Louvre, de quinzaine en quinzaine, dix heures du matin.

Bailliage & Capitainerie Royale des Chaſſes de la Varenne des Tuileries.

1749 M. Le Maréchal Prince de Soubiſe, *Bailly & Capitaine*, en ſon Hôtel, rue de Paradis.

OFFICIERS, MESSIEURS,

Bollioud de Saint-Julien, *Lieutenant Général*, rue neuve des petits Champs, à l'Hôtel S. Pouange.
Caron, *Soulieutenant*, rue S. Sauveur.
Pannelier, *Soulieutenant en ſurvivance*, rue & île S. Louis.

Lieutenant de Robe-longue.

M. Le Boullanger de Capelle, rue Ste Anne, près les Nouvelles Catholiques.

Gens du Roy, *Meſſieurs*,

De Ribes, *Avocat du Roy*, rue neuve St Auguſtin.
Hariague de Guibeville, *Procureur du Roy*, rue Ste Anne, du côté de la rue neuve St Auguſtin.
Veron, *Subſtitut*, rue Bertinpoirée.
De Caze, *Inſpecteur général de la Capitainerie*, Barriere du Roule, Faubourg S. Honoré.
Grimod de la Reyniere, *Garde-Scel*, rue Vivienne.
Outrequin, *Greffier en Chef & Plumitif*, rue du Fauconnier.

Exempts, MESSIEURS,

Pilet, rue Michel-Comte.
Cottin, place de Louis le Gr.
Daulmay de Coulange, rue de Cléry.

Kornman, rue Michel-Comte.
Deliſle, rue d'Orléans, au Marais.
Guelle, rue de Vendôme.
Bontems, rue Ste Apolline, près la porte S. Martin.
De Wilmot, *Receveur des Amendes*, rue de Meſlé.
Perrot, *Voyer*, rue Beaubourg.

Officiers par Commiſſion. *Lieutenans*, *Meſſieurs*,

De Roquemont, rue de Mêlé.
Jollivet de Vannes, rue ne Ste Catherine, près la Place Royale.
Perrier, au vieux Louvre.
De Lucé, *Secrétaire & Commis-Greffier*, hôtel de Soubiſe.
Bleſbois de la Garenne, *Commis-Voyer*, rue S. Martin, vis-à-vis le Bureau des Tapiſſiers.
Boudy, *Huiſſier*, au Temple.
Auboin, *Inſpecteur*, à la hutte aux Gardes, près Montmartre.

Il y a en outre un Greffier, un Secrétaire, un Inſpecteur, un Sous-Inſpecteur, & des Gardes par Commiſſion, dans tel nombre que M. le Bailly & Capitaine le juge à propos.

Les Audiences ſe tiennent le Lundi au Palais des Tuileries.

Capitainerie Royale des Chaſſes de Vincennes. Celle de Livry lui eſt réunie.

MOnſeigneur LE DUC D'ORLEANS, *Capitaine.*
M. le Marquis de Poyanne, *Capitaine en ſecond*, grande rue du Faubourg S. Honoré, vis-à-vis la rue d'Agueſſeau.

Officiers en Charge, MESSIEURS,

De Joly, *Lieutenant général de Robe longue*, rue de la Harpe.
De Pâris de la Broſſe, *Lieutenant particulier de Robe longue*, vieille rue du Temple, vis-à-vis la rue des Roſiers.
De Vilevault, *Lieut. général de Robe longue en ſecond*, rue S. Marc.
Choulx de Biercourt, *Lieutenant de Robe-courte*, rue S. Louis au Marais.
Girardot de Launay, *Soulieutenant*, hôtel des Mouſquetaires, Faubourg St Antoine, *ou* à Launay, près Villemonble.
Guiller de Gerville, *Conſeiller au Siége de la Capitainerie*, & *Secrétaire général*, rue neuve St Auguſtin, coin de la rue d'Antin.
Marchand, *Avocat du Roy*, rue Bourglabbé.
Charron, *Avocat du Roi honoraire*, rue Ste Avoie.
De Maſon de Bercy, *Procureur du Roy*, rue de Thorigny.
De Maſon de Bercy fils, *en ſurvivance*, même demeure.
Barbier, *Subſtitut du Procureur du Roy*, rue St Antoine, hôtel d'Ormeſſon.
Martel, *Greffier*, rue Coquilliere.
Lafargue, *Exempt*, rue S. Antoine, hôtel d'Ormeſſon.
Patu des Hauts-Champs, *Exempt*, rue N. Dame de Nazareth.
Texier de Montainville, *Treſorier*, *Receveur des Amendes*, rue neuve des petits Champs.

Fontaine, *Secrétaire général honoraire*, au Palais Royal.

Commis Greffiers. { Vienot, à Vincennes. / Imbert, rue du Chantre.

Perſon, *Inſpecteur*, à Romainville.
Boudin, *Voyer*, à Bagnolet.
Boudin, *Huiſſier*, à Vincennes.
Deux Brigadiers.
Onze Gardes à cheval.
Treize Gardes à pied.

Bailliage du Temple.

M. Le Paige, Avocat, *Bailly général du Grand-Prieuré de France & du Temple*, au Baillage, Enclos du Temple.
M Le Paige, Avocat, *Lieutenant*, rue de la Tiſſéranderie.
Formé, Procureur au Parlement, *Procureur Fiſcal*, rue de l'Obſervance, près les Cordeliers.
Boudy, *Greffier*, au Bailliage du Temple.
Norry, *Commiſſaire Inſpecteur pour la Police*, Encl. du Temple.
Leſcot, *Huiſſier Audiencier*, enclos du Temple, derriere le caffé.
Gomel, *Huiſſier-Priſeur*, rue des trois Maures.
Loze, *Chirurgien Juré du Bailliage.*
Les Audiences le Lundi, à trois heures de relevée.

Bailliage de S. Jean de Latran.

M. Sallé, Avocat, *Bailly général de la Commanderie de S. Jean de Latran*, rue de Tournon, vis-à-vis l'hôtel de Brancas.

Officiers, Meſſieurs,

Menaſſier, Proc. au Ch^er, *Procureur Fiſc.* Bailliage S. Jean de Lat.
Terrier, *Greffier, & Receveur des Amendes*, Cl. S. Jean de Latran.
Lejeune, *Huiſſier*, rue Galande.
Les Audiences le Lundi à trois heures de relevée.

Bailliage de l'Abbaye Royale de S. Germain des Prez.

M. L'Herminier, Avocat, *Bailly*, rue St André des Arcs.
Formé, Procureur au Parlement, *Procureur Fiſcal*, rue de l'Obſervance, près les Cordeliers.
Boulard, Notaire, pour la confection du Papier Terrier, rue & près St André.
Cadet, *Greffier*, rue Cardinale, au Bailliage du Palais Abbatial.

Huiſſiers.

Nioré, *premier Huiſſier*, rue des Boucheries, Faub S. Germain, hôtel d'Hambourg.
Bouché, *Huiſſier à verge*, cour du Dragon Ste Marguerite.
Deperey, *Huiſſier-Priſeur*, rue Mazarine.

Les Procureurs au Parlement & ceux du Châtelet occupent concurremment.

Bailliage de S. Martin des Champs.

M. Cornil, Avocat, *Bailly*, rue & près S. Sauveur.
Pichard, *Procureur Fiscal*, rue des Nonaindieres.
Regnard de Barantin, Procureur au Châtelet, *Greffier*, rue & vis-à-vis S. Sauveur.
Choquet, *Huissier-Audiencier*, rue S. Martin, vis-à-vis la rue Guerinboisseau.
Serreau, *Huissier-Priseur*, rue & île S. Louis, vis-à-vis l'hôtel Chenisot.
Les Audiences le lundi & le jeudi à midi.

Bailliage de Sainte Géneviéve.

M. Danjou, Procureur au Parlement, *Bailly*, rue Pavée Saint André.
Bassy, Procureur au Parlement, *Lieutenant*, rue des Maçons,
Dupy, Procureur au Châtelet, *Procureur Fiscal*, rue de Bievre.
Savary, *Greffier & Tabellion*, Enclos de l'Abbaye.
De Gaulle, Huissier Commissaire Priseur, rue & vis-à-vis S. Sev.
Puisieulx, *Architecte Expert Voyer*, Carré Ste Génevieve.
Les Audiences le Lundi, trois heures de relevée.

Prevôté Générale de la Connétablie, Gendarmerie, Maréchaussée de France, & des Camps & Armées du Roy.

M. Le Boucher de Brucher, Chevalier de S. Louis, *Prevôt général & Inspecteur né des Maréchaussées*, rue S. Joseph, près la rue du gros Chenet.

Lieutenans, Messieurs,

Erremens de Beaufort, Chevalier de S. Louis, rue Basse du Rempart, n. 12.
Cheret, rue Jean-Robert, ou *en Corse*.
Bernard de Messange, rue Coquillere.
Le Tourneur, Chevalier de S. Louis, *vétéran*, rue de Grenelle S. Honoré.

Exempts, Messieurs,

Kambert, *premier*, cul-de-sac de l'Oratoire, au coin de la rue S. Honoré.
Bossu, Place du pont S. Michel.
. . . . . .
. . . . . .

Officiers de Robe-longue, Messieurs,

De la Marche, *Lieutenant Assesseur*, à Montirander.
De St Martin, *Procureur du Roy*, rue des francs Bourgeois, au Mar.

Milot, *Greffier en Chef*, rue & vis-à-vis le Couv. du Cherchemidi.

Brigadiers, Meſſieurs,

Coſte, rue aux Feves, en la Cité.
Gauté, rue du Champfleury, au milieu.

Sous-Brigadiers, Meſſieurs,

Delacorne, rue des Maçons, près la Sorbonne.
Peigné, rue S. Honoré, près la Croix du Trahoir.

Commiſſaire & Contrôleur aux Revûes, Meſſieurs,

Maſcrey, *Commiſſaire*, rue St Honoré, au-deſſous de S. Roch.
Eſmangart de Bournonville, *Contrôleur*, à Montereau ſur-Fautionne.

Commiſſaire & Contrôleur des Guerres Honoraires, Meſſieurs,

Michelin, rue du Temple, vis-à-vis la rue Chapon.
Suret, faubourg St Honoré, marché d'Agueſſeau.

Cette Compagnie eſt la Colonelle de toutes les Maréchauſſées du Royaume : le Prevôt a brevet de Meſtre de Camp de Cavalerie, prend ſon jour à l'Armée, & a voix délibérative au Siége général de la Connétablie.

Compagnie du Lieutenant Criminel de Robe-Courte au Châtelet de Paris.

1765 M. Durand, *Lieutenant Criminel de Robe-Courte*, vieille rue du Temple, au coin de la rue de l'Oſeille.

Lieutenans, Meſſieurs,

1757 Morelle, rue Beauregard.
1763 De la Corbiere, rue Thévenot.
1765 Petit de Beaupré, rue S. Antoine, vis-à-vis la r^e des Ballets.
17. . . . .

Lieutenans vétérans, Meſſieurs,

1754 D'Hemery, Fauxb. S. Hon. hôtel des Ambaſſad. extraor.
1759 Péan de la Janniere, Carré Ste Génevieve.
1760 Bouton pere, quai de la Mégiſſerie.
1755 Reculé, *Guidon*, rue S. Victor, vis-à-vis la rue des Foſſez.

Exempts, Meſſieurs,

1749 Deliſle, *premier*, rue de Jouy.
1756 Loret, gr. rue du Faub. St Ant. près les Enfans Trouvés.
1756 Bouton, fils, rue S. Germ. l'Aux. vis-à-vis le Fort-Lévêq.
1762 Boiſſeau, vieille rue du Temple, chez M. le Lieutenant Criminel de Robe courte.
1762 Deſparvier de Groſtoine, rue Sainte Avoie, près la rue S. Merry.
1764 Bouteille des Vertus, rue de la Licorne.
1766 Lapotaire de Bellaunay, rue de Grenelle St Honoré.
1767 Henry, rue des Foureurs.
1767 Archier, rue du Champfleury.

Trois Charges vacantes.

1749 Gouet, *Vétéran*, rue de la vieille Monnoie.
M. Moreau, *Procureur du Roy*, rue de l'Egoût, près la Place Royale.
M. Orry, *Greffier*, rue des Boucheries St Honoré.
M. Dupleſſis, *Commis-Greffier*, rue de la Perle, au Marais.
M. Le Blanc, *Commiſſaire des Guerres particulier à cette Compagnie*, rue Dauphine.
M. Cornier du Colombice, *Contrôleur des Guerres particulier à cette Compagnie*, ordinairement à Châtillon-ſur-Loing.
1749 M. de la Tour, *I. Brigadier*, rue S. Paul, près la r^e n^e S. Paul.
1766 Morelle, *Premier Archer & Huiſſier*, rue Trouſſevache.

Cette Compagnie fait corps de la Gendarmerie & Maréchauſſée de France, & jouit des mêmes Priviléges, & a ſa compétence dans l'étendue de la Ville, Prevôté & Vicomté de Paris.

Prevôté & Maréchauſſée Générale de l'Iſle de France, née réſidente à Paris en 1546.

1766 M. Papillon, *Prevôt Général de l'Iſle de France*, rue Traverſiere S. Honoré, près la fontaine de Richel.

Lieutenans, Meſſieurs,

M. Rulhiere pere, Chevalier de l'Ordre Royal & Militaire de S. Louis, *Inſpecteur deſd. Brigades*, a retenu la ſurvivance de M. ſon fils, rue S. Louis au Marais.
Gauthier de Vinfrais, Commandant une Brigade, à Villejuif.
Lebreton, Commandant une Brigade à Séve.
Rulhiere fils, Commandant une Brigade à S. Denis en France.
Marchais, Commandant une Brigade à Charenton.
Gerſant de la Benardiere, *Guidon*, Commandant une Brigade au Bourg-la-Reine.
Marion, *honoraire*, rue d'Orléans, porte S. Denis.

Exempts, Meſſieurs,

Vienot, Commandant une Brigade à S. Germain-en-Laye.
Baron, Commandant une Brigade à Paſſy.
Guillotte le j. Commandant une Brigade à Bondy.
Faure, Commandant une Brigade à Montreuil près Verſailles.
Guillotte, l'aîné, Inſpecteur du marché aux chevaux, rue Mouffetard.
Le Coq, quai Pelletier, à la Fleur-de-lis d'or.
Durocher, au Roulle.
Bordet, à Bondy.
Gantois, *honoraire*, à S. Germain-en-Laye.
Le Sieur Rouvroy, *premier Archer-Huiſſier*, rue Geoffroy-Langevin.

Officiers de Robbe-longue.

. . . . . *Aſſeſſeur*, rue . . . . . .

M. De Montanglos, Conſeiller au Châtelet, rue Culture Sainte Catherine, *fait les fonctions d'Aſſeſſeur, pendant la vacance de la Charge.*

M. Moreau, *Procureur du Roy*, rue de l'Egoût, près la Place Royale.

M. Campion, *Greffier en Chef*, rue Charlot, au Marais.

Officiers attachés à cette Compagnie, Meſſieurs,

Renard, *Commiſſaire des Guerres*, rue des Prouvaires.

Leblanc, *Contrôleur des Guerres*, à Saint-Denis en France.

Cette Compagnie fait corps de la Gendarmerie & Maréchauſſée de France, & jouit des mêmes Priviléges.

Prevôté Générale des Monnoies & Maréchauſſées de France.

1763 M. Bazard, *Prevôt Général des Monnoies & Maréchauſſées de France*, rue de Charonne, à l'hôtel de Ventadour.

Lieutenans, Meſſieurs,

Des Abayes, à Rouen.
Foreau, à Nemours.
Jeuſlin de Villiers, à Orleans.
Hamelton de S. Cher, au Mans.
Ricard, à la Ferté-Gaucher.
Bournizien, à Rouen.

Officiers de Robe-longue, Meſſieurs,

Subſtituts de M. le Procureur Général de la Cour des Monnoies. { Creſſart, *Aſſeſſeur*, rue de la Harpe. Goyenval, *Procureur du Roi*, rue S. Honoré, vis-à-vis le cloître.

Herbin, *Greffier*, Place de la porte S. Michel.

Bouture, *Huiſſier Audiencier*, rue de la vieille Monnoie.

Exempts, Meſſieurs,

Campagne, *Major*, rue Cadet, Faub. Montmartre.
Manoury, à Vimontier près Argentan.
Leſpinaſſe, quay d'Orléans.
Allouard, à Verſailles.
Thumelair, rue Guillaume, île S. Louis.
Jamet, à Rouen.
Senival, à Argentan.
Marchand, à Orléans.
Vignette, à Orléans.
Hurel, à Jeucourt, près Bonnieres.
Feuillet, rue. . . .

Le Bas, *Guidon*, à Montlhéry.

Beguin, *premier Huiſſier-Archer*, rue & près S. Jacq. du Haut-pas.

Commiſſaire aux Revûes.

M. Denis de Senneville, Commiſſaire des Guerres particulier à cette Compagnie, rue du grand Chantier.

Cette Compagnie fait corps de la Gendarmerie & Maréchauſ-

sée de France, & jouit des mêmes Priviléges; elle est fixée à cent trente Cavaliers qui sont répandus dans tout le Royaume, & y ont le pouvoir d'exploiter. Le Prevôt général & ses Lieutenans connoissent de tous les délits commis par les Justiciables de la Cour des Monnoies jusqu'à Sentence définitive inclusivement, sauf l'appel, & de tous les cas royaux & prevôtaux, même des duels, comme les autres Prevôts des Maréchaux; & les Exempts peuvent informer, decréter, & constituer prisonnier, lors d'un flagrant délit.

Le Siege est dans l'enclos du Palais; ce sont les Procureurs au Parlement qui y occupent.

Prevôté Générale de la Maréchaussée de la Généralité de Paris. Son Siége principal est à Melun.

1761 M. Le Boucher de Brucher, *Prevôt général*, Chevalier de S. Louis, rue Saint Joseph, près la rue du gros Chenet

Cette Compagnie est composée de 8 Lieutenans, 8 Assesseurs, 8 Procureurs du Roi, & 8 Greffiers, de 16 Brigades de 5 hommes chacune, compris le Commandant, qui consistent en 18 Exempts, 12 Brigadiers, & 6 Sous-Brigadiers, 144 Cavaliers, en outre deux Cavaliers employés pour la garde du Château Royal de Saint-Hubert, & 1 Trompette; tous montés, armés, équipés uniformément Elle monte en total, compris les Officiers & Cavaliers, à 216 hommes.

Elle contient huit Siéges, dont la plupart sont dans des Villes où il y a des Prélidiaux, dans chacune desquelles il y a un Lieutenant, un Assesseur, un Procureur du Roi, & un Greffier, qui tous sont subordonnés à M. le Prevôt Général qui y siége quand il lui plait. Toutes les Sentences de ces huit Siéges sont intitulées en son nom.

Siéges dépendans de cette Compagnie. Melun. Meaux. Mantes. Senlis. Beauvais. Provins. Sens. Tonnerre.

M. Gauné de Cazau, *Exempt à la suite de cette Compagnie*, chargé de la partie des Deserteurs, rue Guénégaud, du côté du quai.

COMPAGNIE DU GUET DE PARIS,

Composée de cent Archers à pied, & de trente-neuf Archers à cheval, attachée au corps du Châtelet.

Chevalier du Guet.

M. De Rocquemont, Chevalier de l'Ordre Royal & Militaire de S. Louis, ancien Capitaine de Cavalerie, rue de Mélé.

Lieutenans, Messieurs,

Carmoi, rue Mêlé.
Regnault, rue Montmartre, près la rue de Cléry.
De Bar, rue S. Sauveur.

. . . . . .

M. Farcy de Saint-Marc, *Lieutenant vétéran*, Pensionnaire du Roi, rue neuve S. Sauveur.
M. Levasseur, *Guidon*, rue Bourtibourg.

Greffier-Contrôleur.

M. Hinet, Fauxbourg S. Honoré.

Exempts, Messieurs,

Le Blanc, *Doyen*, Faubourg Montmartre, à la Fonderie.
Sarazin, vieille rue du Temple.
Boule, Place Maubert.
Pouvillon, rue S. Denis, près la rue de la Cossonnerie.
De Bais, rue Phélipeaux.
Bastriés, rue Phélipeaux.
Ponse, rue St Honoré. } *vétérans.*
Boule pere, Fauxbourg S. Martin. }

Tréforier-Payeur des Gages des Officiers & Archers.

M. Soret, quai d'Orléans, près le Pont-Rouge.

Inspecteurs de Police, avec leurs Départemens dans les Quartiers.

	Messieurs,	Quartiers.
1735	JOuin de Joinville, *Doyen*, rue de la Calendre, vis-à-vis S. Eloy.	*La Cité.*
1753	Framboisier, rue des Lavandieres, Sainte Opportune.	*S. Jacques de la Boucherie.*
1737	Le Grand, rue S. Germain l'Auxerrois, près la rue de la Monnoie.	*Ste Opportune.*
1761	Heancre, rue du Coq St Honoré.	*Le Louv. ou S Germ. l'Aux.*
1760	Sarraire, rue des Orties, au coin du cul-de-sac S. Thomas du Louvre.	*Le Palais R.*
1757	Marais, rue neuve des petits Champs, au coin de la rue Ste Anne.	*Montmartre.*
1761	Muron, rue Croix des petits Champs, au coin de la rue Coquillere.	*St Eustache.*
1750	Bourgoin de Vilepart, *Syndic Comptable*, rue S. Pierre, quartier Montmartre.	*Les Halles.*
1753	Receveur, rue du Ponceau.	*S. Denis.*
1764	Bouton, *Pensionnaire du Roi*, quai de la Mégisserie, à Saint-Michel.	*S. Martin.*

1757 Durocher, *Syndic Contrôleur*, rue de la Poterie, près la Greve. } *La Greve.*

1761 De la Haye, rue Geoffroy-Lasnier, près la rue Saint Antoine. } *S. Paul.*

1767 Landron Deformeaux, rue du Plâtre Ste Avoie, près la rue de l'Homme armé. } *Ste Avoie.*

1766 Bazin, rue des Juifs. } *Le Temple, ou le Marais.*

1767 Sommelier, rue S. Antoine, près la rue Geoffroy-Lasnier. } *St Antoine, & le Faubourg.*

1766 Boisset du Tronchet, rue S. Victor, au coin de la rue du Paon. } *Pl. Maubert.*

1759 Péan de la Janniere, cul-de-sac St Etienne du Mont. } *S. Benoît.*

1759 Damotte, rue de la Harpe, vis-à-vis la rue Percée. } *St André des Arts.*

1755 Dupuis, rue du petit Lion S. Germain. *Luxembourg.*

1752 Buhot, rue de Seine, vis-à-vis l'Hôtel de la Rochefoucault. } *S. Germain des Prez.*

Inspecteurs Honoraires, Messieurs,

Pillerault, *à Tours.*

D'Hemery, *Pensionnaire du Roy*, grande rue du Fauxbourg S. Honoré, hôtel des Ambassadeurs extraordinaires.

Pousset, *Pensionnaire du Roi*, Faub. S. Denis, vis-à-vis la croix.

Roulier, *Pensionnaire du Roi*, à Tours.

Menouvrier de Fresne, Huissier au Châtelet & *de la Compagnie*, en leur Bureau, Quay de la Mégisserie, aux trois Pilons.

JURISDICTION CONSULAIRE.

* L'Election annuelle des Juge & Consuls se faisant le 28 de Janvier, l'on ne peut donner les noms & demeures que de ceux qui ont exercé en l'année antécédente à celle de l'Edition de cet Ouvrage.

Juge & Consuls, Messieurs,

Juge. } M Agimel, *du Corps de l'Orphevrerie*, au coin du quai Pelletier, du côté de l'Hôtel-de-ville.

Consuls.

Le Breton, *Libraire*, premier Imprimeur ordinaire du Roi, rue de la Harpe. } *Exercent jusqu'au 1er Fév. 1768.*

Nau, *Marchand Bonnetier*, rue S. Honoré, au coin de la rue de l'Arbresec. } *Exercent jusqu'au 1er Fév. 1768.*

Bayard, *Marchand Drapier*, cloître Sainte Opportune. } *Exercent jusqu'au 1er Août 1768.*

Dutremblay, *Marchand Epicier*, rue Bardubec. } *Exercent jusqu'au 1er Août 1768.*

Anciens Juges, Meſſieurs,

Années d'Election de *Conſ.*	*Juges.*	Années d'Election de *Conſ.*	*Juges.*
1737	1745 LeCouteulx, *Doyen.*	1752	1760 Cochin.
1740	1746 Vilain.	1753 & 1754	1761 Bertels.
1738	1747 Hude.	1757	1762 Jordrin.
1744	1751 M. Ant. Nau.	1757	1763 Florée.
1748	1756 Brochant.	1750	1764 Darlu.
1751	1751 Bellot.	1758	1765 Briaſſon.
1751	1759 Poliſſard.	1752	1766 Hennique.

Anciens Conſuls, Meſſieurs,

1737 Houdas.
1740 Vaudichon.
1741 Darlot.
1743 L. H. Veron.
1746 Coignard.
1747 De S. Julien.
1748 Stocart.
1749 Chreſtien.
1750 Cl. Pia.
1750 Le Mercier.
1752 J. B. Veron.
1753 & 1754 Abraham.
1753 & 1754 Petit.
1755 Brallet.
1756 Goujon.
1756 Boullanger.
1756 De Varenne.
1757 Quatremere.
1757 Gillet.
1758 De Vin.
1758 Ferry.
1759 Arſon.
1759 Ceſſac.
1760 Daudin.
1760 Laureat.
1760 Séjourné.
1760 Guérin.
1761 Ganeau.
1761 Richard.
1761 Picéard.
1762 Caignard.
1762 Brignon.
1762 Vieillard.
1763 Vanquetin.
1763 Benoiſt.
1763 Le Bel.
1763 De Buſſy.
1764 Vaudichon, fils.
1764 Hériſſant.
1764 De Haynault.
1764 Lavoyepierre.
1765 Boivin.
1765 Dehargne.
1765 Hudde.
1765 Gogois.
1766 Autran.
1766 Noël.
1767 Havart.
1767 Julien.

Greffiers en Chef.

1737 Thereſſe de la Foſſée,
1760 Thomas,
1762 Thomas d'Aulnay, Avocat en Parlement,
} Enclos de la Juriſdiction.

Greffiers du Plumitif.

1753 Duval, rue de Grenelle S. Honoré.
1766 Thomas de Creteil, Avocat en Parlement, enclos de la Juriſdiction.
1767 Infray, rue S. Martin.

Huiſſiers Audienciers.

Angard, rue S. Denys, près les Filles-Dieu.
Aubert, rue de la Verrerie, près la rue de la Poterie.
Sauvage, rue des Lombards.
Mauge, rue de la Joaillerie.

Agréés par MM. les Conſuls pour porter la parole à l'Audience.

MESSIEURS,

Thyeriet, rue Jean-pain-mollet.
Liger de Romainville, rue de la Poterie.

Benoiſt, rue Simon-le-Franc.
Aubert, rue de la Verrerie, près la rue de la Poterie.
Gorneau, cloitre S. Merry.
Anquetil, rue de la Verrerie, vis-à-vis le cloitre S. Merry.
Luce, rue de la vieille Monnoie, p^s la rue des Lombards.
Goſſe, rue S. Denis, vis-à-vis les Innocens.
Petit-Jean, rue de la Lanterne S. Merry.

La Juriſdiction Conſulaire eſt compoſée d'un Juge & de quatre Conſuls, qui donnent Audience le Lundi, Mercredi, & Vendredi, du matin & de relevée ; le Siége de cette Juriſdiction eſt ſitué Cloitre & derriere S. Merry. Elle eſt érigée par Edit du Roy Charles IX. donné à Paris au mois de Novembre 1563. L'Election des Juge & Conſuls ſe fait tous les ans, conformément à l'Edit d'érection, & à la Déclaration du Roy du mois de Mars 1728. Le Juge eſt choiſi dans le Collége des anciens Conſuls.

GARDE DE PARIS.

LA Garde de Paris eſt compoſée de trois Compagnies d'Ordonnance à la ſolde du Roi ; ſçavoir :

Une Compagnie d'Infanterie de 513 hommes.
Une Compagnie de Cavalerie de 105 maîtres.
Une autre Compagnie d'Infanterie, pour la Garde des quais & remparts, de 268 hommes.

M. de Rocquemont, Chevalier de l'Ordre Royal & Militaire de S. Louis, ancien Capitaine de Cavalerie, *Commandant de ces Compagnies*, rue Meſlé.

M. de Rocquemont le fils, Officier de Cavalerie, *Major deſdites Compagnies, & Commandant en l'abſ. de M. ſon pere*, rue Meſlé.

Ayde-Major.

M. de Bar, rue Meſlé.

Brigadiers d'ordre, Meſſieurs,

Bardi, rue des Martyrs.
Amblard, rue Sainte Apolline.

2e Aide-Major.

M. Ramon, L. Fauxbourg S. Laurent.

Sous-Aides-Majors, Meſſieurs,

Ramon, J. *premier*, Faubourg S. Laurent.
Seigneur, *ſecond*, rue de Bretagne.
De la Riviere, *troiſieme*, rue neuve S. François.

Chirurgien-Major des Compagnies,

M. Joly, rue des SS. Peres.
M. de la Barre, *Chirurgien Ayde-Major*, rue de la Sourdiere.

Maréchal ferrant de la Compagnie de Cavalerie.

Le Sr Brandelin, rue S. Sauveur.

UNIVERSITÉ.

L'Université de Paris eſt un des premiers & des plus illuſtres Corps du Royaume ; c'eſt d'elle que les Rois ont toujours pris des perſonnes éclairées pour remplir les premieres places de l'Egliſe & de l'Etat. Ils la qualifient auſſi du titre de leur *Fille aînée*.

L'Univerſité eſt compoſée des quatre Facultez ; de *Théologie*, des *Droits*, de *Médecine*, & des *Arts*.

Son Chef eſt appellé *Recteur* ; il préſide au Tribunal de l'Univerſité, où il a pour Conſeillers les Doyens des Facultez de Théologie, de Droit, & de Médecine, & les quatre Procureurs des quatre Nations qui compoſent la Faculté des Arts : le Procureur Syndic y aſſiſte comme Partie publique, avec le Greffier & le Receveur.

Ce Tribunal ſe tient au College de Louis le Grand, rue S. Jacques, le 1er ſamedi de chaque mois ; & toutes les fois qu'il y a des conteſtations à juger entre les Suppôts de l'Univerſité, les Sentences en ſont relevées au Parlement. Le Greffe & les Archives de l'Univerſité & des Nations ſont placés dans le même College, deſtiné à être le chef-lieu de cette Compagnie.

Officiers de l'Univerſité.

M. Hamelin, *Recteur*, au Collége de Louis le Grand.

MM. Guerin, *Syndic*, au Collége de Louis le Grand.
Fourneau, *Greffier*, au Collége de Louis le Grand.
Le Bel, *Receveur*, au Collége de Louis le Grand.

Bibliothécaire de l'Univerſité.

M. Hamelin, au College de Louis le Grand.

Il y a deux Officiers du Pape dans l'Univerſité, qui ſont les Chanceliers des Egliſes de Notre-Dame & de Ste Géneviéve, leſquels donnent la bénédiction de Licence de l'Autorité Apoſtolique, & le pouvoir d'enſeigner à Paris & partout ailleurs ; mais l'uſage eſt que le Chancelier de Ste Géneviéve ne la donne que dans la Faculté des Arts.

Chanceliers de l'Univerſité, MESSIEURS,

Thierry, *Chancelier de Notre-Dame*, Cloître Notre-Dame.
Sepher, *Vice-Chancelier*, en Sorbonne.
Le P. Rouſſelet, *Chancelier de Ste Génevieve*, à Ste Génevieve.
Bernard, *Vice-Chancelier*, au Collége de Navarre.

FACULTÉ

FACULTE' DE THE'OLOGIE.

LA Faculté de Théologie eſt la premiere. Elle eſt compoſée d'un grand nombre de Docteurs Séculiers & Réguliers qui ſont répandus dans tout le Royaume, & dans les Pays étrangers. Le plus ancien des Docteurs ſéculiers réſidans à Paris, eſt Doyen de la Faculté : c'eſt lui qui préſide aux Aſſemblées de la Compagnie, qui recueille les ſuffrages, & prononce les Concluſions ; il a ſéance au Tribunal du Recteur de l'Univerſité, au nom de la Faculté, laquelle s'élit outre cela tous les deux ans un Syndic, qui eſt ſon Agent général, qui fait les Réquiſitoires, & examine les Théſes, & veille à l'obſervation de la diſcipline.

Mrs { Xaupi, *Doyen*, au College de Boncours.
Riballier, *Syndic*, au College Mazarin.

SORBONNE.

Cette fondation étoit pour ſeize pauvres écoliers, dont il devoit y en avoir quatre de chacune des quatre Nations qui compoſent la Faculté des Arts. Le Prieur de cette Maiſon qui préſide aux Aſſemblées générales de la Société, eſt toujours un Bachelier de Licence, & s'élit tous les ans le 31 Décembre. Mais depuis que le Cardinal de Richelieu a fait rétablir la Sorbonne dans l'état où on la voit préſentement, cette magnifique Maiſon qui renferme dans ſon enceinte le Collége de Calvy, nommé anciennement *la petite Sorbonne*, n'eſt plus habitée par des Etudians ; mais les trente-ſix logemens qui s'y trouvent, appartiennent de droit aux plus anciens Docteurs de la Maiſon & Société de Sorbonne : c'eſt dans la grande Salle de ce Collége que ſe tiennent les Aſſemblées de la Faculté de Théologie.

Mgr l'Archevêque de Paris eſt *Proviſeur* de Sorbonne.

Le plus ancien des Docteurs demeurant en Sorbonne, eſt en cette qualité appellé *Sénieur*.

Profeſſeurs en Théologie, Meſſieurs,

Le Corgne de Launay, *Profeſſeur Royal*. }
Jolly, *Profeſſeur Royal*, }
Dumas de Culture. } en Sorbonne.
Chevreuil. }
Saint-Martin, *Profeſſeur Royal*, }
De la Hogue. }

Feu S. A. S. Mgr le Duc d'Orleans a fondé une Chaire de Profeſſeur en Langue hébraïque pour expliquer le texte hébreu de l'Ecriture-ſainte. M. l'Abbé Hooke, *Profeſſeur*, en Sorb.

NAVARRE.

Le Collége de Champagne, dit *Navarre*, ſitué à la montagne

Ste Géneviéve, a été fondé en 1304 par la Reine Jeanne de Navarre épouse de Philippe le Bel, pour y enseigner la Grammaire, la Philosophie, & la Théologie.

Les principaux Officiers de ce Collége sont : M. Bonnet, *Grand-Maître ;* M. Serpe, *Proviseur* ; M. Bernard, *Bibliothécaire ;* M. Foucher, *Principal des Artiens & Grammairiens.*

Il y a quatre différentes Communautez dans ce Collége ; celle des Grammairiens, celle des Artiens, celle des Chapelains, & celle des Bacheliers en Théologie, qui est très-considérable.

Louis XIII. en 1638 a ajouté à ces quatre premieres Communautez celle des Docteurs en Théologie, comme pour être le siége de la Société de Navarre. Cette Société a donné en différens tems de grands hommes à l'Eglise & à l'Etat.

Il y a dans le Collége de Navarre, outre les Professeurs d'Humanitez & de Philosophie, quatre Professeurs ou Lecteurs en Théologie : deux font leçon le matin, deux l'après-midi.

Le matin, Mrs { Souvestre, Plunket, } { *Professeurs Royaux*, } En la Maison des Docteurs.

L'après-midi, Mrs { Buret, Paillard, } { *Professeurs Royaux.* } En la Maison des Docteurs.

Le Roy vient de fonder une Chaire de Physique Expérimentale au Col. R. de Navarre. C'est l'unique qui soit en France. M. l'Abbé Nollet, de l'Acad. des Sc. *Professeur*, rue Hautefeuille.

Mgr le Cardinal de Rochechouart, Evêque Duc de Laon, est *Supérieur* de la Maison & du Collége de Navarre.

Le premier degré qu'on obtient en Théologie, est le *Baccalauréat*. Pour s'y présenter, il faut être Maître ès Arts, & avoir étudié trois ans en Théologie sous les Professeurs de Sorbonne ou de Navarre. On supplie dans l'Assemblée de la Faculté, *pro primo cursu*, parce qu'anciennement pour acquérir la qualité de Bachelier, on commençoit par expliquer publiquement quelques Livres de la Bible pendant le cours de quatre années ; & ceux qui faisoient ces Leçons, s'appelloient *Biblici*. La premiere leçon se faisoit avec Apparat ; c'est ce qu'on nomme *Principe*.

On supplioit ensuite *pro secundo cursu*, & on lisoit publiquement les quatre Livres des Sentences pendant deux ans, pour pouvoir parvenir au degré de Licence. Les premieres Leçons de chaque Livre se faisoient avec cérémonie : ainsi ces Lecteurs qu'on nommoit *Sententiarii*, faisoient quatre *Principes* ; ils étoient aussi nommez *Cursores*.

A la fin de ce cours, on étoit admis à faire des Actes de *Licence*, des Thèses, Disputes, Conférences, & des Sermons ; après quoi on étoit *Bachelier formé*, en attendant le tems de recevoir la Bénédiction de Licence.

A présent, lorsqu'on a fait la supplique *pro primo cursu*, on tire

des Examinateurs, & après l'éxamen on fait la Théſe qu'on appelle *Tentative*, ainſi s'acquiert le degré de Bachelier, qu'on nomme *Bachelier ſimple*, ou *du ſecond ordre*.

Deux ans après on entre dans le cours de Licence qui dure deux ans, & on eſt Bachelier *courant* ou du premier ordre. On ſoutient trois Theſes durant ce cours; ſçavoir la Majeure & la Mineure, qui étoient les Théſes ordinaires auſquelles les Docteurs préſident, & les Bacheliers diſputent ſelon le rang qui leur eſt marqué; on y a ajouté la *Sorbonique*, qui ſe ſoutient toujours en Sorbonne ſans Préſident, depuis ſix heures du matin juſqu'à ſix heures du ſoir, à l'éxemple de François Maironis Cordelier Provençal, qui ayant été refuſé, demanda à donner des preuves publiques de ſa capacité par cette Théſe l'an 1515.

Le Bachelier qui a ſoutenu ſes trois Théſes, eſt appellé *Bachelier formé*, & n'eſt différent du Licencié, que par la bénédiction de Licence, comme le Licencié n'eſt différent du Docteur, que par la priſe du Bonnet, parce que les actes qui ſe font dans la ſuite ne ſont plus *probatoires*; c'eſt ce qui fait que par le Concordat, il eſt dit que la Prébende Théologale ſera conférée à un Docteur, ou un Licentié, ou un Bachelier formé en Théologie, ſans aucune différence.

Lorſque la Licence eſt finie, les Bacheliers ſont préſentez au Chancelier de Notre-Dame, qui leur donne la bénédiction & la dimiſſion, ou licence d'enſeigner.

Avant que le Licencié reçoive le Bonnet de Docteur, il fait un Acte qu'on nomme *de Veſpéries*, parce qu'il ſe fait le ſoir. Cet Acte n'eſt point probatoire, ou pour éprouver la capacité du Licencié, parce qu'elle a été prouvée par les Exercices qui ont précédé; mais il eſt de pure cérémonie. En attendant qu'on le commence, un jeune Théologien répond d'une Théſe qu'on appelle *Expectative*, à laquelle préſide le grand Maitre des Etudes du Licencié. Enſuite ſe fait l'Acte *de Veſperies*, pendant lequel le grand Maitre demeure dans la Chaire, pour faire à la fin un Diſcours au Licencié, touchant les devoirs qui regardent l'état d'un Docteur en Théologie.

Enfin le lendemain, ou peu de tems après, il reçoit le Bonnet de Docteur dans la Sale de l'Archevéché, par les mains du Chancelier de Notre-Dame; & le même jeune Théologien qui a ſoutenu l'Expectative, ſoutient la Théſe qu'on nomme *Aulique*, ſous la préſidence du nouveau Docteur, qui jure à l'Autel des Martyrs, dans l'Egliſe de Notre-Dame, qu'il défendra la Vérité juſqu'à l'effuſion de ſon ſang.

FACULTE' DES DROITS.

DEpuis le rétabliſſement des Etudes de l'un & l'autre Droit en France, par Edit du mois d'Avril de l'an 1679, les Profeſſeurs de cette Faculté font leurs Leçons rue S. Jean de Beauvais, dans la Salle des anciennes Ecoles ; & depuis quelque tems dans une des Salles du Collége de Reims, rue des Septvoies, & on y ſoutient des Théſes pour acquérir les degrés de cette Faculté. L'ancien des ſix Profeſſeurs ou Antéceſſeurs, s'appelle *Primicerius*. Chacun des Antéceſſeurs acquiert par 20 années de ſervice la qualité de *Comes*, & conſerve tous les droits utiles de ſa place en faiſant faire les Leçons par un des Docteurs aggrégés. Il ſe fait un Doyen de Charge pris d'entr'eux à tour de rôle par chaque année le jour de S. Matthias, lequel aſſiſte au Tribunal du Recteur de l'Univerſité, & a voix concluſive dans les Aſſemblées de la Faculté. Ils éliſent auſſi tous les deux ans, le même jour, un Doyen d'honneur, qui eſt une perſonne conſtituée en dignité, & qui ſe prend parmi les douze Docteurs Honoraires, qui ſont

M. Gilbert de Voyſins, Conſeiller d'Etat ordinaire, & au Conſeil des Dépêches.

M. de Machault, Miniſtre, ci-devant Grand-Tréſorier Commandeur des Ordres du Roy.

M. Trudaine, Conſeiller d'Etat, & au Conſeil Royal, & Intendant des Finances.

M. d'Ormeſſon, Conſeiller d'Etat ordinaire, & au Conſeil Royal, & au Conſeil Royal de Commerce, & Intendant des Finances.

M. de Moras, Miniſtre.

M. le Marquis de Paulmy, Miniſtre, Ambaſſadeur près la République de Veniſe, *Doyen d'honneur*.

M. Moreau de Beaumont, Conſeiller d'Etat, & Intendant des Finances.

M. Del'Averdy, Miniſtre, Contrôleur Général des Finances.

M. Bignon, Prevôt-Maître des Crérémonies de l'Ordre du S. Eſprit, Conſeiller d'Etat, Prevôt des Marchands.

M. Trudaine de Montigny, Conſeiller d'Etat, & Intendant des Finances.

Docteurs ès Droits, & Profeſſeurs des Ecoles de Paris.

MESSIEURS,

1744 De la Roche,
1748 Craſſous,
1751 Thomaſſin,
} aux anciennes Ecoles de S. J. de Beauv.

1753 Martin, rue des ſept Voies, près le Collége de Montaigu.
1762 Lalourcey, rue de Bievre.

En Droit François.

1764 M. Clément de Malleran, rue du Four St Honoré.

Docteurs Aggrégez, MESSIEURS,

1747 Bouchaud, de l'Académie des Inſcriptions & Belles-Lettres, Cenſeur Royal, rue des Lavandieres Pl. Maub.
1754 Sauvage, rue S. Jean de Beauvais.
1754 Boyer, Cloître S. Benoît.
1755 Joüan, rue S. Jean de Beauvais, attenant les Ecoles de Dr.
1755 Saboureux de la Bonnetrie, rue des Bernardins, vis-à-vis S. Nicolas du Chardonnet.
1755 De Ferriere, rue des Noyers.
1763 Hulot, rue Saint Jean de Beauvais.
1763 Drouot, rue S. Jean de Beauvais.
1763 Hardouin de la Reynerie, rue des Sept Voies, au College de Reims.
1766 Vallelin, rue S. Jean de Beauvais.
1767 Gouillard, rue de Bievre.

Officiers de ladite Faculté.

Bourdot de Richebourg, *Greffier*, rue des Sept-voies, au Collége de la Mercy.
Meſſant, *en ſurvivance & exercice*, Place de l'Eſtrapade, chez M. Didier.
Blondeau, *Appariteur*, aux anciennes Ecoles.
La veuve Ballard, *Imprimeur de la Faculté*, rue des Noyers.

FACULTE' DE MEDECINE.

* Voyez dans l'Edition de 1760, p. 339, ce qui eſt dit des uſages de cette Faculté, pour les Conſultations gratuites données aux Pauvres, & des différens examens & theſes deſirés des Candidats.

Docteurs-Régens de la Faculté de Médecine en l'Univerſité de Paris, MESSIEURS,

LEpy, rue du Battoir, près la Pitié.
Vernage, rue S. Pierre.
Bourdelin, rue Mazarine, ou en Cour.
Le Roy de Saint-Aignan, rue Quincampoix.
Coſnier, rue de la Harpe, près S. Côme.
De l'Epine, rue de Cléry.
Bern. de Juſſieu, rue des Bernardins.
Boyer, rue S. Dominique, près la rue du Bacq.
Malouin, au Louvre.
Guenault, à Hôtel de Penthiévre, près la place des Victoires.
Le Hoc, rue Taranne.
Raim. de la Riviere, rue S^e Honoré, près la Pl. de Vendôme.
Caſamajor, rue S. Thomas du Louvre.
Pouſſe, rue des bons Enfans St Honoré.
H. T. Baron, rue Couture Ste Catherine, près la rue St Antoine.

Jos. de Jussieu, *absent.*
Cochu, Cloître Notre-Dame.
Dejean, rue du Coq S. Jean.
Hazon, rue Jean-Robert, près la rue S. Martin.
Cochon du Puy, *à Rochefort.*
Payen, rue Couture Ste Catherine.
Ferrein, rue St André, vis-à-vis la rue Gillecœur.
Majault, rue Christine.
Bouvart, rue de Richelieu, vis-à-vis la Bibliotheque.
Belleteste, *Censeur*, rue S. Jacques, au Collége de Louis le Gr.
Ferret, *à Cambray.*
Garnier, *à la Guadeloupe.*
De Rabours, *absent.*
Dionis, cul-de-sac de la Corderie, près S. Roch.
Bertin, *à Rennes.*
Le Monnier, en Cour.
Peaget, rue de Biévre, près la Place Maubert.
De Laurembert, rue S. Denis, près la Trinité.
Th. Baron, rue St Antoine, près la rue des Ballets.
Bercher, *Doyen*, rue Baillette.
Busson, *à Rennes.*
De Lassone, *à la Cour.*
Macquer, rue S. Sauveur.
Lalouette, rue Jacob, près la rue S. Benoît.
Boutigny des Preaux, re des Prêtres S. Paul, pl la re de Fourcy.
Herissant, rue Quinquampoix, vis-à-vis le cul-de-sac de Venise.
De Gevigland, *Professeur de Chirurgie Latine*, rue St Honoré, vis-à-vis les Jacobins.
Guettard, au Palais Royal.
Liger, *à Auxerre.*
Verdelhan des Moles, rue & hôtel de Condé.
Bernard, rue S. Martin, près la rue Maubué.
Chevalier, rue Bardubec, près la rue de la Verrerie.
Arcelin, rue de l'Arbresec.
Le Camus, rue du Foin, vis-à-vis la rue Boutebrie.
Poissonnier, rue des deux Portes S. Sauveur, Hôtel de Coaslin.
Lallemant, *en Lorraine.*
Munier, à l'Hôtel des Invalides.
Bidault, rue S. Jean de Beauvais.
Pathiot, rue de la Jussiéne.
Bellot, rue Simon-le-franc.
Borie, rue de Grenelle St Honoré.
Pourfour-du-Petit, au Doyenné de S. Germain l'Auxerrois, vis-à-vis le Louvre.
Petit, rue Ste Avoie.
Dupré, *à Steuay.*

Le Clerc, vieille rue du Temple, près la rue de Bercy.
Doulcet, rue Chriſtine, près la rue Dauphine.
Paris, rue des Bernardins.
Cheſneau, *au Mans.*
Pautier de la Breuille, rue neuve des Capucines, ou en Cour.
Geoffroy, rue des Singes.
Bertrand, rue des blancs Manteaux, près la rue du Chaume.
Lorry, rue Hautefeuille, près la rue Serpente.
Theroulde de Vallun, rue neuve S^t^ Euſtache.
Meſſence, rue de Savoie, près les grands Auguſtins.
Barbeu du Bourg, rue Copeau.
Adet, rue du Roy de Sicile.
Capet, rue Ste Avoie, près la rue des Blancs-manteaux.
Coſnier, fils, rue des Mathurins, près la rue des Maſſons.
Dorigny, rue des Foſſez M. le Prince.
Thiery, rue St Honoré, au petit Hôtel de Noailles.
Mac-Mahon, à l'Ecole Militaire, & rue de Grenelle, vis-à-vis la Fontaine.
Hoſty, rue Mazarine, près la rue Guénégaud.
Gervaiſe, cloitre S. Germain l'Auxerrois.
Nouguez, rue de Cléry.
Morand, rue du vieux Colombier, près la rue Caſſette.
Grandclas, rue Coqhéron.
Alleaume, *à la Martinique.*
Ant. Garnier, *Profeſſeur de l'Art des Accouchemens*, Montagne Ste Génevieve.
Geilles de Saint-Leger, rue Ste Anne, coin de la rue n^e^ St Aug.
Dienert, rue Comteſſe d'Artois.
Maloet, rue S. Pierre, près celle N. D. des Victoires.
Le Thieullier, rue de Poitou, au Marais.
Thurant, rue des Foſſez S. Bernard.
Moreau, cul-de-ſac de la rue Férou S. Sulpice.
Gentil, rue du Four S. Germain, vis-à-vis la rue de l'Egoût.
Barjolle, *non Régent*, abſent.
Bringaud, rue des Gravilliers.
Gourlez de la Motte, r^e^ n^e^ des p^ts^ Ch. près la rue de Richelieu.
Guilbert de Préval, rue Thévenot, au coin de la rue S. Denis.
Pajon de Moncets, rue des Gravilliers, coin de la rue des Vertus.
De Bordeu, rue de Bourbon, vis-à-vis l'Hôtel de Praſlin.
Macquart, rue de Condé, vis-à-vis les Ecuries de M. le Prince.
Millin de la Courvault, rue & près la Place Royale.
Miſſa, rue Barbette, au Marais.
Solier, près le cul-de-ſac de la rue de la Sourdiere.
Moriſot Deſlandes, Cloitre Notre-Dame.
Vachier, *Profeſſeur de Phyſiologie*, rue du Mail, hôtel Deſchiens.
Danié Deſpatureaux, rue des vieilles Audriettes.

De la Riviere, *Profeſſeur de Matiere Médicale*, rue de Bievre, près la Place Maubert.
Savary, non Régent, *à Breſt*.
Deſcemet, rue du Fauxbourg S. Jacques, près celle S. Dominique.
Leys, rue Princeſſe Faubourg S. Germain.
Robert, rue du Haſard-Richelieu.
Fumée, Cloître des Bernardins.
Thomas d'Onglée, rue de Seine, Hôtel de la Rochefoucault.
Mallet, rue du Monceau S. Gervais.
Rouſſin de Montabourg, *Profeſſeur de Pathologie*, rue S. Denis, près la rue aux Ours.
Duſſans, *abſent*.
D'Huaume, rue du Paon, près la Fontaine des Cordeliers.
Mauduyt de la Varenne, rue des Ecouffes.
Coſte, rue de Verneuil, près la rue du Bacq.
Le Begue de Preſle, rue S. Jacques, au-deſſus de la rue des Mat.
Roux, *Profeſſeur de Pharmacie*, rue de Seine, près la rue de l'Echaudé.
Jeanroy, *Profeſſeur de Chirurgie Françoiſe*, hôtel d'Elbeuf, place du Carrouſel.
Lezurier, rue & vis-à-vis les Billettes.
Vacher, *en Corſe*.
Sallin, rue St Honoré, près les Ecuries du Roy.
Boyrot de Joncheres, rue de Grenelle S. Honoré.
Gauthier, rue des Poulies, au petit hôtel de Conty.
Thierry de Buſſy, rue de la Comédie françoiſe.
D'Arcet, rue du Bacq, vis-à-vis la Viſitation.
Philip, rue des Noyers.
Maigret, rue S. Louis au Marais, vis-à-vis la rue S. François.
Portier de la Houſſiniere, rue S. Honoré, près les Quinzevingts.
La Caſſaigne, rue du Bacq, près la rue de l'Univerſité.
Andry, rue des Ecouffes, au Marais.
Querenet, rue St Antoine, vis-à-vis la rue des Ballets.
Mittié, rue des Foſſoyeurs.
Gardane, rue des Noyers.
Elie de la Poterie, rue Pavée près la rue S. André.
Bourru, rue de la Harpe.
Guilbert, rue Poupée, près S. André.
Le Preux, rue S. Paul.
Guenet, rue des quatre Vents.
Pelée de Valoncourt, rue S. Germain l'Auxerrois.
Deſlon, rue de la Poterie, près la rue de la Tiſſéranderie.
Raymond, rue du Cimetiere S. André des Arts.
Langlois, rue Mazarine.
Cehan, rue de Seine Faubourg S. Germain.

Officiers de la Faculté.

Poitevin, *premier Appariteur & Greffier*, aux Ecoles, rue de la Bucherie.

Cruchot, *second Appariteur*, aux Ecoles, rue de la Bucherie.

FACULTE' DES ARTS.

CEtte Faculté eſt compoſée de quatre Nations, qui ſont la Nation de France, celle de Picardie, celle de Normandie, & celle d'Allemagne. C'eſt de ces Nations, qui font l'ancien Corps de l'Univerſité, que le Recteur eſt choiſi, auſſi-bien que le Syndic, le Greffier, & le Receveur de l'Univerſité. Elles ont chacune un Chef particulier, qu'on nomme *Procureur*, qui préſide à leurs Aſſemblées; elles ont auſſi un *Cenſeur*, qui requiert l'obſervation des Statuts dans chaque Nation.

MESSIEURS,

Nation de France, Mazéas, *Procureur*, au Collége de Louis le Grand. Bitters, *Cenſeur*, à la Paroiſſe Saint Etienne du Mont.

Picardie, Vicaire, *Ex-Procureur juſqu'au* 8 *Mai*, au Collége de Sainte Barbe. Mathelin, *Cenſeur*, en Sorbonne.

Normandie, Barbé, *Procureur juſqu'au* 25 *Mars*, en Sorbonne. Aſſelin de Vaulegeard, *Cenſeur*, au Collége d'Harcourt.

Allemagne, Saint-Joirre, *Procureur juſqu'au premier Avril*, au Collége de la Marche. Jaquin, *Cenſeur*, au Collége de la Marche.

Ce n'eſt que depuis le 15e ſiécle que les Profeſſeurs de cette Faculté ont fait leurs Leçons dans les Colléges. Avant cela, ils enſeignoient la Grammaire & les Humanitez dans des maiſons particulieres. A l'égard de la Philoſophie, les lectures s'en faiſoient dans les Ecoles de la rue du Foarre, qui fut ainſi nommée, parce que les Ecoliers qu'on vouloit tenir dans la ſoumiſſion, y étoient aſſis ſur du foarre. Il n'y avoit que ceux qui avoient acquis le degré de Bachelier aux Arts, & qui faiſoient leur cours de Licence, qui fuſſent aſſis ſur des bancs; c'eſt ce qui fait encore qu'on dit que les Bacheliers de Théologie & de Médecine *ſont ſur les bancs*, quand ils font leur cours de Licence. Il n'y a plus de cours de Licence dans la Faculté des Arts, ni dans celle des Droits.

Pour acquérir le degré de Bachelier dans la Faculté des Arts, il falloit faire l'Acte qu'on nommoit de *Déterminance*, qui revenoit à la *Tentative* que font les Théologiens; & comme pour ces *Déterminances*, ils étoient obligez d'avoir la connoiſſance d'un grand nombre de termes qui n'étoient pas communs, & qu'ils n'avoient pas la commodité des Livres, comme nous l'avons depuis la dé-

couverte de l'Imprimerie ; outre le Régent dont ils prenoient des Leçons, ils avoient recours à un Maître qui leur expliquoit les termes qu'ils n'entendoient pas, qui étoit appellé *Terminorum Interpres* ; ils avoient encore un autre Maître qui conduisoit leurs Etudes pendant la Licence, qu'ils nommoient *Studiorum Moderator*. La même chose se pratiquoit dans la Faculté de Théologie ; on en voit des restes dans l'acte qu'on nomme *de Vespéries*, où le Docteur *Régent* & *l'Interprète des Termes* disputent contre le Licencié.

Lorsque le cours de Licence en la Faculté des Arts étoit achevé, on s'adressoit à l'un ou à l'autre des Chanceliers de N. Dame ou de Ste Géneviéve, pour avoir la bénédiction de Licence, si on en avoit été jugé capable par les quatre Examinateurs pris dans les quatre Nations ; après quoi les Licentiez recevoient le Bonnet de Maître dans la Faculté des Arts, par un Docteur-Régent, ce qui s'appelloit *la Birrétation*, c'est-à-dire l'acte par lequel ils recevoient le Bonnet ou la Barette de Maître aux Arts.

La qualité de Réguliers n'empêche pas que plusieurs ne soient reçûs Maîtres ès Arts, quand ils ont fait leur cours de Philosophie sous les Professeurs Académiques Séculiers dans les Colléges de la Faculté des Arts.

Il suffisoit autrefois d'être Maître ès Arts pour être admis à supplier *pro Regentiâ & Scholis*, & en conséquence capable d'être Régent : mais la simple qualité de Maître ès Arts ne suffit plus depuis que le Roi, par Lettres-Patentes des 3 Mai & 10 Août 1766, a établi des Aggrégés dans la Faculté des Arts, parmi lesquels les Nominateurs sont obligés de choisir les Professeurs & Régens qui doivent enseigner dans les dix Colléges de plein exercice. Ces Aggrégés doivent être soixante ; sçavoir, vingt pour la Philosophie ; vingt pour les Belles-Lettres, dans les Chaires de Rhétorique, seconde & troisieme ; & vingt pour la Grammaire, dans les Chaires de quatrieme, cinquieme & sixieme.

Tous Maîtres ès Arts des Universités du Royaume, ayant étudié sous des Professeurs séculiers, peuvent être admis au concours ; nuls autres que les Aggrégés ne peuvent actuellement supplier *pro Regentiâ & Scholis*. Les mêmes Lettres-Patentes contiennent différens Réglemens relatifs aux Aggrégés, notamment l'âge nécessaire, soit pour pouvoir concourir, soit pour pouvoir être nommé Professeur ; les Places compatibles avec la qualité d'Aggrégé ; celles que les Aggrégés peuvent remplir en conservant l'éligibilité, *&c.* Les mêmes Lettres-Patentes prescrivent une autre formalité de Supplique pour ceux qui, sans être Aggrégés, viendront se faire immatriculer dans les Nations.

Il y a tous les ans, dans cette Faculté, une distribution générale de Prix pour les Ecoliers de tous les Colléges, en vertu

de compoſitions auſſi générales, où ils ont concouru tous enſemble. Le Parlement, toujours attentif au bien public, a fait cet établiſſement par un Arreſt du 8 Mars 1746, en ordonnant qu'un Legs fait par le Sr Abbé le Gendre, Chanoine de l'Egliſe de Paris, ſeroit appliqué à cet effet, & honore de ſa préſence cette diſtribution, qui eſt précédée d'un Diſcours latin.

COLLE'GES de plein & entier exercice de la Faculté des Arts, l'année de leur fondation, avec les Principaux qui y réſident.

1280 LE Collége d'Harcourt, rue de la Harpe; M. Louvel, *Proviſeur & Principal*

1302 Le Collége du Cardinal-le-Moine, rue S. Victor; M. Beauduin, *Grand-Maître & Principal.*

1304 Le Collége de Navarre, rue & Montagne Ste Génevieve; M. Foucher, *Principal.*

1314 Le Collége de Montaigu, rue des ſept Voies; M. Regnard, *Principal.*

1322 Le Collége du Pleſſis-Sorbonne, rue S. Jacq. M. Seconds, *Principal.*

1336 Le Collége de Lizieux, placé par Lettres Patentes du 7 Avril 1764, pour trois années en celui de Beauvais, rue S. Jean de Beauvais; M. Le Seigneur, *Principal.*

1402 Le Collége de la Marche, rue & Montagne Ste Génevieve; M. Jacquin, *Principal.*

1569 Le Collége des Graſſins, rue des Amandiers; M. d'Aireaux, *Principal.*

1661 Le Collége Mazarin, Quai Malaquais; M. Riballier, *Grand-Maître & Principal.*

1560 Le Collége de Louis le Grand, rendu à l'Univerſité en 1763, auquel celui de Beauvais a été incorporé en 1764, rue S. Jacques; M. Gardin Dumeſnil, *Principal.*

En Exécution des Lettres Patentes données à Verſailles le 21 Novembre 1763, les aſſemblées de l'Univerſité qui ſe tenoient ci-devant aux Mathurins, ſe tiennent au College de Louis le Grand depuis le 10 Octobre 1764, ainſi que les aſſemblées particulieres de chaque Nation.

Par les mêmes Lettres Patentes Sa Majeſté a réuni dans le même College les Bourſiers de tous les Colleges dans leſquels il n'y avoit plus de plein exercice, à l'exception du College de Boncourt, dont les Bourſiers ſont réunis à celui de Navarre, & de ceux des Ecoſſois, rue des Foſſés S. Victor, & des Lombards, rue des Carmes, qui ſubſiſtent ſéparément, par des conſidérations particulieres.

Colléges de non-plein exercice réunis dans celui de Louis le Grand.

Ce sont les Colleges de Notre-Dame, dit *des Dix-huit*, des Bons-Enfans, des Tréſoriers, des Cholets, de Bayeux, de Laon, de Preſle, de Narbonne, de Cornouaille, d'Arras, de Tréguier, de Bourgogne, de Tours, d'Huban, ou de l'Avémaria, d'Autun, de Cambray, de Juſtice, de Boiſſy, de Me Gervais, d'Ainville, de Fortet, de Chanac, ou de S. Michel, de Reims, de Sées, du Mans & de Ste Barbe. Voyez pour les années de leurs fondations l'*Edit.* 1764.

Le Roi a établi un Bureau pour l'adminiſtration du temporel du Collége de Louis le Grand & Colléges y réunis.

Bureau d'adminiſtration.

M. de la Rocheaymon, Archevêque de Reims, premier Duc & Pair de France, *Grand Aumônier de France*, & à cauſe de cette qualité, Préſident du Bureau, rue des SS. Peres.

M. l'Abbé Terray, Conſeiller au Parlement, rue de Richelieu.

M. Rolland, Préſident à la premiere des Requêtes, quai des Miramionnes.

M. Rouſſel de la Tour, Conſeiller au Parlement, quai d'Anjou île S. Louis.

M. Sainfray, Subſtitut de M. le Procureur Général, rue des Prouvaires.

M. Vallette le Neveu, ancien Recteur, Collége de Louis le Grand.

M. l'Abbé le Gros, Chanoine de la Sainte-Chapelle, cour du Palais.

M. Poan, Conſervateur des Hypoteques, rue Sainte-Croix de la Bretonnerie.

M. Lempereur, ancien Echevin, cour de Lamoignon.

M. de Villiers de la Noue, Conſeiller au Châtelet, rue du Fauconnier.

M. Cellier, Avocat au Parlement, cloître Notre-Dame.

M. Maiſtrel, ancien Principal du Collége de Me Gervais, rue du Foarre.

M. Fourneau, ancien Recteur, *grand Maître temporel du College de Louis le Grand.*

M. Gardin Dumeſnil, *Principal dudit Collége.*

Secrétaire du Bureau.

M. le Flamand, Avocat en Parl. au Collége de Louis le Grand.

Archiviſte.

M. Reboul, au College de Louis le Grand.

Avocats.

Mes { Mey, rue St André des Arts.
Lorry, rue Hautefeuille.
Rouhette, rue des Mathurins.

Procureurs au Parlement.

Mes { Danjou, rue des Maçons.
Brousse, rue Ste Croix de la Bretonnerie.
Brousse de Tersan, *en survivance*, rue Ste Croix de la Bret.
Danjou, J. *en survivance*, rue Pavée S. André.

Procureurs au Châtelet.

Mes { Boudot, rue des mauvaises Paroles.
Duval, rue S Martin.

Notaire.

M. Gueret, rue des Noyers.

Huissiers.

Mes { Matthiere, Huissier au Parlement, cour du Palais.
Grossy, Huissier Priseur, rue St Honoré.
Gisors, Huissier au Châtelet, quai des Miramionnes.

Médecin, Chirurgien, Apoticaire.

Mrs { Belleteste, *Médecin*, au Collége de Louis le Grand.
. . . . *Chirurgien*, rue . . . . .
Bataille, *Apoticaire*, rue & montagne Ste Genevieve.

Mrs les Administrateurs s'assemblent deux fois par mois au Bureau, à quatre heures de relevée, les premier & troisieme jeudis de chaque mois, & en cas que ces jours soient jours de fête, le jour suivant non férié ; & toutes les fois que la nécessité des affaires l'exige.

Le domicile du Bureau est au College de Louis le Grand, où doivent se faire les significations à la personne du Grand-Maître temporel, dans le tems que les Administrateurs sont assemblés, *à peine de nullité*, ainsi qu'il est prescrit par l'article 10 des Lettres Patentes du 16 Août 1764, lesquelles autorisent cependant à faire extraordinairement les significations instantes, à la charge de les réitérer le jour du Bureau, & de ne pouvoir employer en taxe les significations extraordinaires.

Les vacances du Bureau sont les mêmes que celles du Parlement ; néanmoins le Bureau s'assemble en Octobre le premier Jeudi après la rentrée des Classes, & en Novembre le lendemain des Mercuriales.

☞ On reçoit au Bureau du grand Maître tous les jours, depuis neuf heures jusqu'à midi. On ne paie que les lundis & jeudis matin seulement.

Par Lettres-Patentes du 20 Août 1767, le Roi a ordonné que les Bourliers du Collége de Louis le Grand & Colléges y réunis, ne pourront être admis ni renvoyés que par Délibération du Principal & de quatre Examinateurs qui s'assembleront toutes les fois que le Principal le requerrera. Ces Examinateurs ne peuvent être choisis que parmi les Emérites.

Examinateurs des Bourſiers du Collége de Louis le Grand & Colléges y réunis, Meſſieurs,

Lallemand, *de la Nation d'Allemagne*, au Collége de Louis le Grand.
Dagoumer, *de la Nation de Normandie*, au Collége de Louis le Grand.
Turquet, *de la Nation de Picardie*, au Collége de Louis le Grand.
Mazeas, *de la Nation de France*, au Collége de Louis le Grand.
Gardin Dumeſnil, *Principal*, au College de Louis le Grand.

COLLE'GE ROYAL, Place de Cambray.

INSPECTEUR.

M. L'Abbé Vatry, de l'Académie des Inſcriptions & Belles-Lettres, au Collége Royal.

LECTEURS ET PROFESSEURS ROYAUX.

Pour l'Hébreu.

Mrs { Villefroy, Abbé de Blaſimont, rue Barbette au Marais.
Lourdet, *Coadjuteur* de M. l'Abbé de Villefroy, rue Saint Honoré, près les Jacobins.
L'Abbé Garnier, de l'Académie des Inſcriptions & Belles Lettres, au College Royal.

Pour le Grec.

Mrs { L'Abbé Vatry, de l'Académie des Inſcriptions & Belles-Lettres, Inſpecteur du Collége Royal.
Capperonnier, Garde des Livres imprimés de la Bibliotheque du Roy, à la Bibliotheque du Roy.
De Vauvilliers, *Coadjuteur* de M. l'Abbé Vatry, rue S. Jacques, vis-à-vis le Collége de Louis le Grand.

Les Mathématiques.

Mrs { De Liſle, à Sainte Genevieve.
De Montcarville, rue S. Jacq. au-deſſus des Mathurins.
De la Lande, rue S. Honoré, près l'ancien hôtel d'Aligre, *Coadjuteur de M. Deliſle.*

La Philoſophie Grecque & Latine.

Mrs { Le Monnier, aux Capucins de la rue St Honoré.
L'Abbé Batteux, rue Gilles-cœur.
Couſin, *Coadjut.* de M. le Monnier, rue du Cherchemidi.

L'Eloquence Latine.

Mrs { L'Abbé de la Bleterie, rue de Fourcy.
Le Beau, rue Ste Marguerite, Faubourg S. Germain.

La Médecine, la Chirurgie, la Pharmacie, la Botanique.

MESSIEURS,

Ferrein, Médecin de la Faculté de Paris & de celle de Montpellier, rue St André, vis-à-vis la rue Gillecœur.

Poissonnier, Médecin de la Faculté de Paris, rue des deux Portes S. Sauveur, Hôtel de Coaslin.

Bellot, Médecin de la Faculté de Paris, r^e Geoffroy Langevin.

Malouin, Médecin ordinaire de la Reine, en Cour, ou au Louvre.

L'Arabe.

M^rs { Le Roux des Hauterayes, rue des Fossez S. Bernard.
. . . . .

Le Droit Canon.

M^rs { Terasson, rue du Battoir.
L'Abbé Rat de Mondon, rue du Four, près la porte de la Foire S. Germain.

Le Syriaque.

M. de Guignes, rue Sainte Anne, butte Saint Roch.

ETABLISSEMENT des Académies à Paris.

L'ACADE'MIE FRANÇOISE est la premiere & la plus ancienne. Les Lettres-Patentes de son établissement sont de 1635, vérifiées au Parlement en 1637. M. le Cardinal de Richelieu en a jetté les fondemens, & a été son premier Protecteur; il décéda à Paris le 4 Décembre 1642; M. le Chancelier Seguier lui succéda; & apres sa mort arrivée le 28 Janvier 1672, le feu Roy Louis XIV. voulut bien en être le Protecteur. Elle est composée de quarante Académiciens, tous gens distinguez par leur dignité & par leur érudition, qui s'appliquent unanimement à mettre la Langue Françoise dans toute la pureté qu'on peut souhaiter; ils s'assemblent dans une Salle du vieux Louvre, le Lundi, le Jeudi & le Samedi. L'Académie Françoise distribue annuellement, le jour & fête de S. Louis, un prix fondé en cette Académie, de la valeur de 600 liv.

L'Academie Royale des Inscriptions & Belles-Lettres est établie pour l'accroissement des Belles-Lettres, expliquer les anciens monumens, & consacrer les évenemens & l'histoire de la Monarchie par des Inscriptions, des Médailles, &c. Son érection est de 1663. Cette Académie a deux prix à distribuer; le premier fondé en 1733, par M. Durey de Noinville, Maître des Requêtes honoraire, & Président honoraire au Grand-Conseil, de la valeur de 400 livres, à la rentrée après les fêtes de Pâques; le second est celui que M. le Comte de Caylus a fondé en 1754, qui est une Médaille d'or de 500 liv. l'objet de ce dernier sera l'éclaircissement des Antiquités, & les questions relatives aux arts & aux usages des Anciens; il se distribue le premier mardi ou vendredi après la S. Martin. Elle s'assemble le Mardi & le Vendredi dans une Salle du Louvre.

L'Académie Royale des Sciences fut établie en 1666 par les ordres du Roy, mais sans aucun acte émané de l'autorité Royale. Le Roy lui donna une nouvelle forme par le *Régiement* du 26 Janvier 1699. Le second du 3 Janvier 1716 changea quelques articles au premier, & en interpréta quelques autres. En vertu de ces Réglemens, l'Académie est composée de quatre sortes d'Académiciens: douze Honoraires, vingt Pensionnaires, vingt-six Associez, douze Adjoints. Des vingt-six Associez, il y en a huit Etrangers, six qui ne sont attachez à aucun

genre de Science, & qui compoſent la claſſe des Aſſociez libres; les douze autres, ainſi que les vingt Penſionnaires & les douze Adjoints, doivent être établis à Paris. Les Aſſemblées ſe tiennent au Louvre les Mercredis & Samedis.

L'Académie Royale d'Architecture a été établie en 1671, & confirmée par Lettres-Patentes de Sa Majeſté regiſtrées en Parlement le 18 Juin 1717. Le Roi en eſt le Protecteur. Cette Académie s'aſſemble le lundi de chaque ſemaine dans une Salle qui lui eſt deſtinée au Louvre. Elle eſt compoſée de trente-deux Architectes, d'un Secrétaire, & d'un Profeſſeur pour démontrer l'Architecture aux Eleves qui ſe deſtinent à cet Art. Ce nombre eſt diviſé en deux Claſſes, chacune de ſeize Académiciens.

Les motifs de l'établiſſement de cette Académie ſont de perpétuer & même d'augmenter les regles & le bon goût de l'Architecture ancienne & moderne, de perfectionner la diſtribution, la décoration & la ſolidité des Edifices, & de former des Eleves dans cet Art ſi utile aux hommes.

L'Académie Royale de Chirurgie, établie en 1731, confirmée par Lettres-Patentes de Sa Majeſté du 8 Juillet 1748, ſous la direction du Secretaire d'Etat de la Maiſon du Roy.

Le Premier Chirurgien de Sa Majeſté y préſide; les Aſſemblées ſe tiennent le jeudi, dans la grande ſalle du Collége de Chirurgie. Le jeudi d'après la *Quaſimodo*, il y a une Aſſemblée publique, dans laquelle l'Académie déclare le Mémoire auquel elle a adjugé le Prix fondé par feu M. de la Peyronie, premier Chirurgien du Roy. Ce Prix eſt une Médaille d'or de la valeur de 500 liv. & cette Médaille repréſentera, dans quelque tems que la diſtribution s'en faſſe, le buſte de Louis *le Bien-aimé*.

La même Académie a fondé, pour un prix d'émulation, une Médaille d'or de 200 liv. qu'elle adjugera à un Mémoire intéreſſant, & cinq Médailles d'or de 200 liv. chacune, pour trois Obſervations.

Autres Academies Françoiſes & des Sciences établies dans les Provinces. Voyez l'Édition 1766, *pag.* 375 *& ſuiv.*

ACADE'MIE FRANÇOISE.

LE ROY, PROTECTEUR.

ACADÉMICIENS, MESSIEURS,

1720 LE Maréchal Duc de Richelieu, Premier Gentilhomme de la Chambre, rue d'Antin.

1723 L'Abbé d'Olivet, rue S. Nicaiſe.

1723 Henault, Préſident Honoraire en la Premiere Chambre des Enquêtes, de l'Académie Royale des Belles-Lettres de Suede, rue St Honoré, vis-à-vis les Jacobins.

1723 L'Abbé Alary, Prieur de Gournay-ſur-Marne, rue Caſſette.

1727 Le Duc de Saint-Aignan, Chevalier des Ordres du Roy, Honoraire de l'Académie Royale des Inſcriptions & Belles-Lettres, rue Ste Avoie.

1733 Demoncrif, Membre de l'Acad. Royale des Sciences & Belles-Lett. de Pruſſe, Lecteur de la Reine, à Verſailles; *à Paris*, aux Tuileries.

1733 Du Pré de Saint-Maur, Maître des Comptes, rue Michel-Comte.

1734

1734 Le Duc de Villars, Chevalier de la Toiſon d'Or, Gouverneur de Provence, rue de Grenelle, Faub. S. Germain.

1737 De Fonceмagne, de l'Académie des Inſcriptions & Belles-Lettres, au Palais Royal.

1743 Le Duc de Nivernois, Chevalier des Ordres du Roy, Grand d'Eſpagne, de l'Académie de Berlin, rue de Tournon.

1743 De Mairan, ancien Secrétaire perpétuel de l'Académie Royale des Sciences, au Louvre.

1743 Le Cardinal de Luynes, Archevêque de Sens, Premier Aumônier de feu Madame la Dauphine, en Cour ; *à Paris*, rue S. Dominique, hôtel de Luynes.

1743 Bignon, Conſeiller d'Etat, Commandeur Prevôt & Maître des Cérémonies des Ordres du Roy, Bibliothécaire du Roy, Prevôt des Marchands, à l'Hôtel de la Bibliot.

1744 Le Cardinal de Bernis, Archevêque d'Alby, Miniſtre d'Etat ; à Paris, rue Ste Avoie, hôtel de la Trémoille.

1746 De Voltaire, Gentilhomme ordinaire du Roy, de l'Académie *della Cruſca*, de celle de Peterſbourg, de Londres, de Bologne, *&c.* en ſon château de Ferney, pays de Gex.

1746 L'Abbé de la Ville, Abbé de Leſſay & de S. Quentin-lez-Beauvais, ci-devant Miniſtre du Roy en Hollande, à la Cour.

1747 Duclos, Hiſtoriographe de France, de l'Académie des Belles-Lettres, de celle de Pruſſe, de la Société Royale de Londres, & *Secretaire perpétuel de l'Académie*, au Louv.

1748 Le Marquis de Paulmy d'Argenſon, Miniſtre d'Etat, Commandeur des Ordres du Roy, Chancelier des Ordres Royaux de S. Louis & de S. Lazare, Honoraire de l'Académie des Belles-Lettres, & de celle des Sciences, des Académies de Berlin & de Nancy, Ambaſſadeur à Veniſe ; à Paris, à l'Arſenal

1748 Greſſet, de l'Académie de Berlin, rue Courtauvillain, ou *à Amiens.*

1750 Le Cte de Biſſy, Lieutenant Général des Armées du Roy, Gouverneur des Ville & Château d'Auxone, rue de la bonne Morue, Fauxbourg S. Honoré.

1753 De Buffon, de l'Académie Royale des Sciences, Intendant du Jardin Royal des Plantes, rue des Foſſés S. Victor.

1754 Le Comte de Clermont, Prince du Sang, en ſon Palais Abbat.

1754 D'Alembert, de l'Acad. Royale des Sciences, de la Société R. de Lond. de celles de Berlin & de Petersbourg, de l'Académie des Belles-Lettres de Suede, & de l'Inſtitut de Bologne, rue S. Dominique, près Belle-chaſſe.

1755 De Châteaubrun, au Palais Royal.

1755 L'Abbé de Boiſmon, rue neuve S. Auguſtin.

1757 De Malvin de Montazet, Archev. de Lyon, ou à S. Victor.

1757 Seguier, Avocat Général au Parlement, rue d'Anjou, au Marais.

1758 De la Curne de Sainte-Palaye, de l'Acad. des Belles-Lett. des Académies de Nancy, de Dijon, & de la Cruſca, rue Vivienne.

1760 Le Franc de Pompignan, ancien Premier Préſident de la Cour des Aydes de Montauban, Quay Malaquais.

1760 De la Condamine, Chev. de S. Lazare, de l'Académie des Sciences de la Société Royale de Londres, des Acad. de Berlin, Peterſbourg, Bologne, Cortone, Nancy, cul-de-ſac S. Thomas du Louvre.

1760 Watelet, Receveur Général des Finances, des Académies de Berlin, *della Cruſca*, de Cortonne, de l'Inſtitut de Bologne, Honoraire Aſſocié libre de l'Académie Royale de Peinture, rue Charlot.

1761 De Coetloſquet, ancien Evêque de Limoges, Précepteur des Enfans de France, à la Cour.

1761 L'Abbé Batteux, de l'Académie des Inſcriptions & Belles-Lettres, Profeſſeur de Philoſophie Grecque & Latine au Collége Royal, rue Gilles-cœur.

1761 L'Abbé Trublet, Chanoine & Archidiacre de Saint-Malo, à Saint-Malo.

1761 Saurin, Avocat au Parlement, rue neuve des petits Champs, vis-à-vis la rue de Louis le Grand.

1761 Le Prince de Rohan-Guémené, Evêque de Canope & Coadjuteur de Straſbourg, vieille rue du Temple, Hôtel de Straſbourg.

1762 L'Abbé de Voiſenon, rue Poiſſonniere.

1763 L'Abbé de Radonvilliers, ſous-Précepteur de Mgr le Dauphin & de Mgr le Comte de Provence, à la Cour.

1763 Marmontel, rue Sr Honoré, vis-à-vis les Capucins.

1766 Thomas, Secrétaire-Interprete du Roi auprès des Ligues Suiſſes, rue du petit Lion fauxbourg S. Germain.

Brunet, *Imprimeur de l'Académie*, au Palais, ou rue Baſſe des Urſins.

ACADE'MIE ROYALE
des Belles-Lettres.

ACADÉMICIENS HONORAIRES, MESSIEURS,

1732 LE Duc de Saint-Aignan, Chevalier des Ordres du Roy, de l'Académie Françoiſe, rue Ste Avoie.

1736 Le Comte de Maurepas, Miniſtre d'Etat, Commandeur des Ordres du Roy, rue de Grenelle, F. S. G.

1744 Le Duc de Nivernois, Chevalier des Ordres du Roy, Grand d'Espagne, rue de Tournon.

1751 Bignon, Conseiller d'Etat Commandeur, Prevôt & Maître des Cérémonies des Ordres du Roy, de l'Académie Françoise, Bibliothécaire du Roy, Prevôt des Marchands, à la Bibliotheque.

1755 Henault, Président Honoraire en la Ire Chambre des Enq. Surintendant de la Maison de la Reine, de l'Acad. Franç. des Acad. Royales de Nancy, de Berlin, & de Suede, rue Sc Honoré, vis-à-vis les Jacobins.

1756 Le Marquis de Paulmy d'Argenson, Ministre d'Etat, Commandeur des Ordres du Roy, Chancelier des Ordres de S. Louis & de S. Lazare, de l'Acad. Franç. honoraire de l'Académie des Sciences & de celles de Berlin & de Nancy, Ambassadeur à Venise.

1757 Le Comte de Saint-Florentin, Ministre & Secrétaire d'Etat, Chancelier des Ordres du Roy, rue de la Ville-l'Evêque, Faubourg Sc Honoré.

1759 De Lamoignon de Malesherbes, de l'Académie des Sciences, Premier Président de la Cour des Aydes, à la Chancellerie de France.

1764 Del'Averdy, Ministre d'Etat & Conseiller ordinaire au Conseil Royal, Contrôleur Général des Finances, & Conseiller d'hon. au Parlement, re ne des petits Champs.

1766 Le Fevre d'Ormesson de Noyseau, Président à Mortier au Parlement, Place Royale.

ACADÉMICIENS PENSIONNAIRES, MESSIEURS,

1722 De Foncemagne, de l'Académie Françoise, Sous-Gouverneur de Mgr le Duc de Chartres, au Palais Royal.

1724 De la Curne de Sainte-Palaye, de l'Académie Françoise, des Ac. de Nancy, de Dijon, & *della Crusca*, re Vivienne.

1727 Bonamy, Historiographe & Bibliothécaire de la Ville de Paris, rue Pavée, au Marais, à l'Hôtel de Lamoignon.

1727 L'Abbé Vatry, Professeur Royal en Langue Grecque, & Inspecteur du Collége Royal, au Collége Royal.

1729 De la Nauze, de la Société Royale de Londres, rue de l'Université, Faub. S. Germain.

1742 L'Abbé de la Bleterie, Professeur d'Eloquence au Collége Royal, rue de Fourcy.

1744 L'Abbé Belley, Bibliothécaire & Secrétaire ordinaire de Mgr le Duc d'Orleans, au Palais Royal.

1746 Gibert, Inspecteur du Domaine, rue Vivienne.

1747 L'Abbé Barthelemy, des Académies de Londres, de Madrid, & de Cortone, Garde des Médailles & Antiques du Cabinet du Roy, à la Bibliotheque du Roi.

1748 Le Beau, ancien Professeur d'Eloquence en l'Université de

Paris, Profeſſeur au Collége Royal, Secrétaire ordinaire de Mgr le Duc d'Orleans, *Secrétaire perpetuel de l'Académie*, rue Ste Marguerite, Faubourg S. Germain.

ACADÉMICIENS ASSOCIEZ, MESSIEURS,

1749 Caperonnier, Profeſſeur Royal en Langue Grecque, Garde de la Bibliotheque du Roy, à la Bibliotheque du Roy.

1752 De Sigrais, Capitaine de Cavalerie, Chevalier de l'Ordre Royal & Militaire de S. Louis, à Verſailles.

1754 De Guignes, Profeſſ. Royal, de la Société Royale de Londr. Interprete à la Bibliotheque du Roy pour les Langues Orientales, rue Sainte Anne, butte S. Roch.

1754 L'Abbé Foucher, place Royale.

1754 L'Abbé Batteux, Profeſſeur de Philoſophie Grecque & Latine au Collége Royal, rue Gilles-cœur.

1754 D'Anville, Secrétaire de S. A. S. M. le Duc d'Orleans, rue de l'Ortie, aux Galleries du Louvre.

1756 De Burigny, rue St Honoré, près les Capucines.

1756 Dupuis, rue Bourlabbé.

1759 De Brequigny, cul-de-ſac S. Thomas du Louvre.

1759 De Chabanon, rue du Doyenné S. Louis du Louvre.

1760 Gaillart, rue du Cimetiere St André.

1761 L'Abbé Mignot, quay des Balcons, Iſle S. Louis.

1761 L'Abbé Garnier, Profeſſeur en Hébreu au Collége Royal, au College Royal.

1762 Bejot, Garde de la Biblioth. du Roy, à la Bibliotheque.

1762 L'Abbé Arnauld, rue neuve S. Roch.

1763 Anquetil, rue Ste Anne, butte S. Roch.

1766 L'Abbé Ameilhon, Sous-Bibliothécaire de la Ville, rue Pavée au Marais, hôtel de Lamoignon

1766 Bouchaud, Docteur aggrégé de la Faculté des Droits, rue des Lavandieres, Place Maubert.

1767 Gaultier de Sibert, rue . . . .

ACADÉMICIENS VÉTÉRANS, MESSIEURS,

1728 L'Abbé Canaye, rue neuve S. François.

1737 Nicolaï, à Arles.

1739 Duclos, Secrétaire perpétuel de l'Académie Françoiſe, Hiſtoriographe de France, au Louvre.

1749 Bertin, Tréſorier des Parties Caſuelles, rue d'Anjou, au M.

ACADEMICIENS LIBRES, MESSIEURS,

1729 Schoepflin, Hiſtoriographe du Roy, Profeſſeur en Hiſtoire & Belles-Lettres, à Straſbourg.

1733 Durey de Noinville, Honoraire de l'Académie de Dijon, de la Société Royale de Londres, Maitre des Requêtes Honoraire, & Préſident Honoraire au Grand-Conſeil, rue d'Orleans, au Marais.

1743 L'Abbé Venuti, ancien Abbé de Clairac, à Florence.
1745 Le Comte de Ciantar, en Sicile
1746 De Brosses, Préſid. à Mortier du Parlem de Dijon, à Dijon.
1749 Le Baron de Zurlauben, Capitaine au Régiment des Gardes Suiſſes, Maréchal de Camp, rue neuve de Luxembourg.
1749 Askew, de la Société Royale de Londres, à Londres.
1749 L'Abbé de Guaſco, Chanoine de Tournay, Comte de Claviere, membre de l'Académie de Berlin, de Londres, & de celle de Cortonne, à Tournay.
1755 Le Cte de Cheſterfield, Pair de la gde Bretagne, à Londres.
1757 L'Abbé Mazocchi, Chanoine de Naples, à Naples.
1761 Groſley, Avocat au Parlement, à Troyes.
1761 Le Prince Jablonowski, Palatin de Novogrod, Chevalier des Ordres du Roy.
1762 Vaſſé, Sculpteur ordinaire du Roi, *& Deſſinateur de l'Académie*, cour du vieux Louvre.

ACADE'MIE ROYALE DES SCIENCES.

HONORAIRES, MESSIEURS,

1725 LE Comte de Maurepas, Miniſtre d'Etat, Commandeur des Ordres du Roy, Honoraire de l'Académie des Belles-Lettres, rue de Grenelle, Faubourg S. Germain.
1731 Le Maréchal Duc de Richelieu, rue d'Antin.
1740 Le Comte de Saint-Florentin, Miniſtre & Secrétaire d'Etat, Chancelier des Ordres du Roy, Honoraire de l'Académie des Belles-Lettres, rue de la Villévêque, F. St Hon.
1743 Le Duc de Chaulnes, Capitaine-Lieutenant des Chevau-Légers de la Garde du Roy, Lieutenant Gén. des Armées & Cher des Ordres de Sa Majeſté, rue de Varenne, F. S. G.
1746 De Machault, Miniſtre d'Etat, Commandeur des Ordres du Roy, rue du grand Chantier.
1749 Le Comte de Maillebois, Lieutenant Général des Armées de S. M. Chev. de ſes Ordres, rue de Bourbon, Faub. S. G.
1750 De Lamoignon de Malesherbes, Premier Préſident de la Cour des Aydes, Honoraire de l'Académie Royale des Belles Lettres, à la Chancellerie de France.
1755 Le Cardinal de Luynes, Premier Aumônier de feu Madame la Dauphine, rue S. Dominique, S. G. hôtel de Luynes.
1763 Bertin, Miniſtre & Secrétaire d'Etat, Commandeur des Ordres du Roi, rue des Capucines.
1764 Le Marquis de Paulmy d'Argenſon, Commandeur des Ordres du Roi, Miniſtre d'Etat, de l'Académie Françoiſe, honoraire de l'Académie des Belles-Lettres, Ambaſſadeur à Veniſe, à l'Arſenal.

1764 Trudaine de Montigny, Conseiller d'Etat & Intendant des Finances, rue des vieilles Audriettes.

1765 Le Marquis de Courtanvaux, Capitaine-Colonel des Cent-Suisses, rue de Richelieu.

1743 Trudaine, Conseiller d'Etat ordinaire, & ordinaire au Conseil Royal, Intend. des Fin. *conservé par le Roi dans le droit de séance & voix délibérative*, rue des vieilles Audriettes.

PENSIONNAIRES VÉTÉRANS.

1714 De Lisle, Professeur au Collége Royal, de la Société R. de Londres, de l'Académie de Berlin, de Stockolm, & d'Upsal, *Doyen de l'Académie*, à Sainte Genevieve.

1724 Pitot, Cher de S. Michel, de la Société Royale de Londres, ancien Directeur du Canal Royal de Languedoc, à Montpellier.

1742 De Lassone, Conseiller d'Etat, Premier Médecin de la Reine, Médecin de la Faculté de Paris, à la Cour.

1744 Le Marquis de Courtivron, Mestre de Camp, Chevalier de S. Louis, rue des Marais, Faubourg S. Germain.

PENSIONNAIRES ORDINAIRES, MESSIEURS,

Pour la Géométrie.

1718 Dortous de Mairan, de l'Acad. Françoise, de la Société R. de Londres, de celle d'Edimbourg & d'Upsal, de l'Académie de Petersbourg, & de l'Institut de Bologne, & ancien Secretaire perpétuel, au Louvre.

1727 Camus, Examinateur des Ecoles d'Artillerie & du Génie, Secrétaire & Professeur de l'Académie d'Architecture, de la Société Royale de Londres, au Louvre.

1733 Fontaine, de l'Acad. de Berlin, rue St Thomas du Louvre.

Pour l'Astronomie.

1735 Cassini de Thury, Maître des Comptes, de l'Académie de Berlin, & de la Société R. de Londres, à l'Observatoire.

1735 Le Monnier, Professeur Royal, de la Société R. de Lond. & de celle de Berlin, rue St Honoré, cour des Capucins.

1731 Maraldi, à l'Observatoire.

Pour la Mécanique.

1739 L'Abbé Nolet, Maître de Physique & d'Histoire Naturelle des Enfans de France, Professeur Royal de Physique au Collége de Navarre, de la Société Royale de Londres, de l'Institut de Bologne, de l'Académie des Sciences d'Erford, aux galeries du Louvre.

1739 De Montigny, Tréforier de France, Commissaire du Conseil, de l'Académie de Berlin, rue des vieilles Audriettes.

1741 D'Alembert, de l'Académie Françoise, de la Société Royale de Londres, de celle de Berlin, de l'Académie Royale des Belles-Lettres de Suede, & de l'Institut de Bologne, rue S. Dominique, près Belle-chasse.

Pour l'Anatomie.

1722 Morand, Cher de l'Ordre du Roy, de la Société Royale de Londres, des Académies de Peterſbourg, Stockolm, Bologne, Florence, Cortone, & Porto, Docteur en Médecine de Pont-à-Mouſſon, Chirurgien Inſpecteur général des Hôpitaux militaires, rue de Grenelle S. Germain.

1741 Ferrein, Médecin de la Faculté de Paris, Profeſſeur au Collége Royal, rue St André, vis-à-vis la rue Gillecœur.

1744 D'Aubenton, Garde & Démonſtrateur du Cabinet d'Hiſtoire Naturelle, Docteur en Médecine, au Jardin du Roy.

Pour la Chymie.

1730 De la Condamine, Cher de S. Lazare, de l'Académie Françoiſe, de la Société Royale de Londres, des Académies de Berlin, de Peterſbourg, Bologne, Cortone, &c. cul-de-ſac S. Thomas du Louvre.

1725 Bourdelin, Méd. de la Fac. de Paris, Premier Médecin de Madame & de Meſdames de France, Profeſſ. de Chimie au Jardin Royal, de l'Académie de Berlin, rue Mazarine.

1766 Malouin, Médecin ordinaire & du Commun de la Reine, au Louvre.

Pour la Botanique.

1728 Duhamel du Monceau, de la Société Royale de Londres, des Académies de Suede & de Péterſbourg, Inſpecteur Gén. de la Marine, Quay d'Anjou, en l'Iſle.

1725 Bern. de Juſſieu, Médecin de la Faculté de Paris, Démonſtrateur des Plantes au Jardin du Roy, & de la Société Royale de Londres, rue des Bernardins.

1743 Guettard, au Palais Royal.

1743 Le Monnier, de l'Académie de Berlin, à la Cour; *ou* rue St Honoré, cour des Capucins. } Médecins de la Fac. de Paris.

Secrétaire perpétuel de l'Académie.

1731 De Fouchy, Auditeur des Comptes, de la Soc. Royale de Londres, cul-de-ſac de la rue des Poſtes, ps l'Eſtrapade.

Tréſorier perpétuel.

1733 De Buffon, Intend. du Jardin R. des Plantes, de l'Académ. Françoiſe, de la Société R. de Londres, de celle d'Edimbourg, & de l'Acad. de Berlin, rue des Foſſés S. Victor.

ASSOCIEZ LIBRES, MESSIEURS,

1747 Le Marquis de Montalambert, Maréchal des Camps & Armées du Roy, Lieutenant Général des Provinces de Saintonge & Angoumois, Soulieutenant des Chevaulegers de la Garde du Roy, Gouverneur de Villeneuve d'Avignon, membre de la Société Impériale de Peterſbourg, rue neuve des bons Enfans.

1750 Le Comte de Treſſan, Lieutenant Général des Armées du

Roy, Commandant à Toul, de la Société Royale de Londres, & de l'Académie de Berlin.

1751 Quesnay, Premier Médecin ordinaire du Roy, en Cour.

1756 Pingré, Chanoine Régul. & Bibliothécaire de Ste Génev. à Ste Genevieve.

1758 De Chabert, Chevalier de S. Louis, Capitaine de Frégates du Roi, de la Société Royale de Londres, de l'Académie de Berlin & de l'Institut de Bologne, rue des Filles S. Thomas.

1764 Le Marquis de Valliere, Lieutenant Général des Armées du Roi, Directeur général & Inspecteur gén. d'Artillerie, rue du grand Chantier.

1764 De Tourniere, Payeur des Rentes, rue du Sentier.

1765 Le Chevalier Turgot, rue de Berry.

1765 Andouillé, Ecuyer, premier Chirurgien du Roi *en survivance*, à la Cour; ou à Paris, rue S. Benoît.

1765 Dionis du Séjour, Conseiller au Parlement, rue Ste Avoie, vis-à-vis la rue du Plâtre.

1765 Perronet, Chevalier de l'Ordre du Roi, premier Ingénieur des Ponts & Chaussées, rue des 4 Fils au Marais.

1565 Poissonnier, Conseiller d'Etat, Médecin consultant du Roi, à la Cour, ou rue des deux Portes S. Sauveur.

1765 De Bory, Chef d'Escadre, ancien Gouverneur général des Isles de l'Amérique sous le Vent, quai des Théatins.

ASSOCIEZ VÉTÉRANS, MESSIEURS,

1724 Senac, Conseiller d'Etat ordinaire, Premier Médecin du Roy, Surintendant des Eaux Minérales & Médicinales de France, en Cour.

1743 Jos. de Jussieu, Méd. de la Fac. de Paris, rue des Bernardins.

1744 Bertin, Médecin de la Fac. de Paris, à Rennes.

1743 Bouvart, Médecin de la Faculté de Paris, rue de Richelieu, vis-à-vis la Bibliotheque du Roi.

1752 Lieutaud, ancien Professeur d'Anatomie à Aix, Médecin des Enfans de France, de la Société Royale de Londres, à la Cour.

ASSOCIEZ ORDINAIRES, MESSIEURS,

Pour la Géométrie.

1746 De Parcieux, de l'Académie des Sciences de Prusse & de celle de Suede, Censeur Royal, aux galeries du Louvre.

1749 Le Chevalier d'Arcy, Brigadier des Armées du Roi, Faubourg du Roule.

Pour l'Astronomie.

1753 De la Lande, Professeur Royal, de l'Académie des Sciences & Belles-Lettres de Prusse, Censeur Royal, rue St Honoré, près la Croix du Trahoir.

1753 Le Gentil de la Galaisiere, à l'Observatoire.

Pour la Mécanique.

1746 De Vaucanson, rue de Charonne.

1751 Le Roy, aux galeries du Louvre.

Pour l'Anatomie.

1748 Heriſſant, Méd. de la Fac. de Paris, de la Soc. Royale de Lond. rue Quinquampoix, près le cul-de-ſac de Veniſe.

1759 Tenon, Maitre en Chirurgie, Profeſſeur Royal en Chirurgie, de l'Académie de Chirurgie, de la Société Royale d'Agriculture, rue St Hon. vis-à-vis l'Hôtel de Noailles.

Pour la Chymie.

1744 Rouelle, de l'Acad. de Berlin, Apothic. & Démonſtrateur en Chymie au Jardin du Roy, rue Jacob, près la Charité.

1745 Macquer, Médecin de la Faculté de Paris, rue S. Sauveur.

Pour la Botanique.

1758 Fougeroux de Bondaroy, des Académies de Florence & d'Edimbourg, rue des Lyons S. Paul.

1758 Tillet, Commiſſaire du Roi pour les eſſais & affinages du Royaume, hôtel des Monnoies.

ASSOCIEZ ETRANGERS, MESSIEURS,

1731 Morgagni, Docteur en Médecine, premier Profeſſeur en Anatomie en l'Univerſité de Padoue, à Padoue.

1748 Bernoulli, de l'Académie de Peterſbourg, Profeſſeur d'Anatomie & de Botanique, à Baſle.

1750 Le Baron de Van-Swieten, Premier Médecin & Bibliothécaire de Leurs Majeſtez Impériales, à Vienne.

1755 De Haller, Préſident de l'Académie de Gottingue, à Berne.

1755 Euler, de l'Académie de Berlin, à Pétersbourg.

1761 Le Prince Jablonowski, Palatin de Novogrood, Chevalier des Ordres du Roy, en Pologne.

1763 Linæus, Chevalier de l'Etoile polaire, premier Profeſſeur de Botanique, à Upſal.

1764 Mylord Morton, Pair d'Ecoſſe, Préſident de la Société R. de Londres, à Londres.

1766 Le Prince de Lowenſtein, Prince regnant de Werthen.

ADJOINTS, MESSIEURS,

Pour la Géométrie.

1756 Le Chevalier de Borda, Lieutenant de Port Surnuméraire à Breſt, rue des Capucines.

1763 Jeaurat, Profeſſeur de Mathématiques, à l'Ecole Militaire.

Pour l'Aſtronomie

1759 L'Abbé Chappe d'Auteroche, à l'Obſervatoire.

1763 Bailly, Garde des Tableaux du Roi, en ſurvivance, aux Galeries du Louvre.

Pour la Mécanique.

1758 Bezout, Examinateur des Gardes du Pavillon & de la Marine, rue des grands Auguſtins.

1758 Le Comte de Lauraguais, rue de l'Univerſité, Faub. S. G. Hôtel de Brancas.

Pour l'Anatomie.

1759 Morand fils, Méd. de la Faculté de Paris, des Académies de Stockolm, & Florence, rue du vieux Colombier.

1760 Petit, Médecin de la Faculté de Paris, rue Ste Avoie.

Pour la Chymie.

1752 Th. Baron, Médecin de la Faculté de Paris, rue St Antoine, près la rue des Balets.

1766 Cadet, Apothicaire de Paris, rue S. Honoré, près la Croix du Trahoir.

Pour la Botanique.

1759 Adanſon, de la Soc. Royale de Londres, rue du Jardin du Roy, près la premiere Barriere.

1759 Briſſon, au Collége de Navarre.

Pour la Géographie.

1730 Buache, premier Geographe du Roy, Quay de l'Horloge.

ADJOINT VÉTÉRAN.

1741 L'Abbé de Gua de Malves, rue de Seine, Faub. S. Germ.

1759 Ingram, *Graveur de l'Académie*, rue des Poſtes, près l'Eſtrapade.

ACADE'MIE ROYALE
DE PEINTURE ET DE SCULPTURE.

L'Académie Royale de Peinture & de Sculpture a été établie par le Roy en 1648.

LE ROY, PROTECTEUR.

M. le Marquis DE MARIGNY, Conſeiller du Roi en ſes Conſeils, Secrétaire-Commandeur de ſes Ordres, Lieutenant Général de l'Orléannois & Beauce, Gouverneur des Ville & Château de Blois, Directeur & Ordonnateur Général des Bâtimens du Roy, Jardins, Arts, Académies, & Manufactures Royales, petite Place du Louvre.

La lettre P. ſignifie Peintre, *S.* Sculpteur, *G.* Graveur.

Directeur.

Juillet, M. Boucher, *premier Peintre du Roi*, cour du Louvre.

Anciens Directeurs.

Janvier, M. Reſtout, *P. Chancelier*, aux Galeries du Louvre, ou à la Bibliotheque du Roi.

Octobre, Du Mont le Romain, *P.* aux Galeries du Louvre.

Ancien Recteur.

M. Vanloo, *P.* Ecuyer, Ch^er de l'Ordre du Roy, Ier Peintre du Roi d'Eſpagne, *Directeur des Eleves protégés par le Roi*, Place du vieux Louvre.

Recteur.

Avril, M. Jeaurat, *P.* Garde des Plans & Tableaux du Roy.

Adjoints à Recteur, Meſſieurs,

Lemoyne, *S.* aux Galeries du Louvre.

Couſtou, *S.* Place du vieux Louvre.

HONORAIRES AMATEURS, MESSIEURS,

De Boullongne, ci-devant Contrôleur Général, rue St Honoré, vis-à-vis les Jacobins.

Gabriel, Ecuyer, Conſeiller du Roy, Contrôleur Général des Bâtimens, Jardins, Arts, & Manufactures de Sa Majeſté, Inſpecteur Général des Bâtimens du Roy, ſon premier Architecte, devant les Galleries du Louvre.

Le Comte de Baſchi, Chevalier Commandeur des Ordres du Roy, Conſeiller d'Etat, rue S Dominique, fauxbourg S. Germain.

Le Marquis de Calviere, Lieutenant Général des Armées du Roy, Commandeur de l'Ordre S. Louis, Quay de l'Ecole.

Le Ch^er de Valory, rue St Honoré, au petit Hôtel de Noailles.

Watelet, Receveur gén. des Finances, de l'Acad. Franç. Honoraire des Acad. de Peinture de Rome, de Parme & de Marſeille, Membre des Acad. des Arts & Sciences de Florence & de Bologne, rue Charlot, près le Boulevart.

Le Marquis de Voyer, Lieutenant Général des Armées du Roy, Inſpecteur Général de la Cavalerie, Gouverneur du Château Royal de Vincennes, rue des Bons Enfans S. Honoré.

Mariette, Secrétaire du Roy, & Contrôleur général de la grande Chancellerie, rue S. Jacques, près la rue des Mathurins.

HONORAIRES ASSOCIEZ LIBRES, MESSIEURS,

De Lalive de July, cul-de-ſac de Menars, rue de Richelieu.

Bergeret, Receveur général des Finances, rue du Temple, au coin du Boulevart.

Le Prince de Turenne, Grand Chambellan de France en ſurviv. à l'Hôtel de Bouillon.

De Boullongne, Conſeiller d'Etat Intendant des Finances, rue St Honoré, près les Jacobins.

Souflot, Ecuyer, Chevalier de l'Ordre du Roy, & Contrôleur de ſes Bâtimens, à l'Orangerie des Tuileries.

De Montullé, Secrétaire des Commandemens de la Reine, rue du Cherchemidi.

L'Abbé Pommier, Conſeiller de Grand-Chambre, rue de Paradis.

Blondel d'Azincour, Chevalier de l'Ordre Royal & Militaire de S. Louis, rue N. Dame de Nazareth, près le Temple.

Professeurs, *Messieurs*,

May, Natoire, P. Chevalier de l'Ordre du Roy, Directeur de l'Académie de France à Rome, à Rome.

Mars, Pierre, Ecuyer, Chevalier de l'Ordre du Roy, Premier *Peintre* de M. le Duc d'Orleans, Surinspecteur de la Fabrique des Tapisseries des Gobelins, à la Bibliotheque du Roy, *ou* rue Vildot.

Octobre, Pigalle, *S.* aux Galeries du Louvre & au Roule.

Janvier, Dandré-Bardon, *P. Professeur des Eleves protégez par le Roy, pour l'Histoire, la Fable, & la Géographie*, de l'Acad des Belles-Lettres de Marseille, & Directeur perpétuel de l'Ecole Académique de Dessein établie en cette même Ville, Pl. du vieux Louvre.

Février, Hallé, *P.* Cloître S. Benoît.

Décembre, Vien, *P.* cour du vieux Louvre.

Septembre, Allegrain, *S.* rue de Meslé.

Août, Falconet, *S.* à S. Pétersbourg.

Avril, Vassé, *S.* cour du vieux Louvre.

Novembre, De Lagrenée, *P.* rue de l'Arbre-sec.

Juillet, Belle, *P.* Inspecteur de la Manufacture Royale des Gobelins, aux Gobelins.

Juin, Pajou, *S.* rue Fromenteau, vis-à vis la Place, & au Louvre.

Adjoints à Professeurs, *Messieurs*,

La Datte, *S.* à Turin.
Saly, *S.* à Copenhague.
Vanloo, *P.* à Berlin.
Adam, *S.* rue du Champfleury, *ou* rue des Amandiers, F. St Antoine.
Bachelier, *P.* cour des Princes, aux Tuileries.
Caffieri, *S.* rue des Canettes, ou au Louvre.
Doyen, *P.* au vieux Louvre.
Francin, *S.* au vieux Louvre.

Professeur pour l'Anatomie.

M. Sarrau, Chirurgien ordinaire des Bâtimens du Roy, rue de Richelieu, à l'Hôtel de Louvois.

M. Challes, *P. Professeur pour la Perspective*, *Dessinateur de la Chambre & du Cabinet du Roi*, rue du Sentier, près le Boulev.

Conseillers, *Messieurs*,

Roettiers, Graveur des Médailles du Roy, & Gr. gén. des Monnoies & des Chancelleries de France, rue n^e^ des bons Enfans.
Chardin, *P. Trésorier de l'Académie*, aux Galeries du Louvre.
Tocqué, *P.* aux Galeries du Louvre.
Des Portes, *P.* aux Galleries du Louvre.
De la Tour, *P.* aux Galleries du Louvre.
Cars, *G.* rue S. Jacques, devant le Collége du Plessis.

Vernet, *P.* aux Galeries du Louvre.
Roſlin, *P.* rue neuve des petits Champs, près la rue de Gaillon.
Cochin, *G. Secretaire & Hiſtoriographe*, Ecuyer, Chᵉʳ de l'Ordre du Roy, Garde des Deſſeins du Cabinet du Roy, aux Gal. du Louv.
Suë, *Adjoint à Profeſſeur pour l'Anatomie*, rue des Foſſez S. Germain l'Auxerrois, au coin de la rue de l'Arbreſec.
Le Clerc, *Adjoint à Profeſſ. pour la Perſpective*, aux Gobelins.

Académiciens, Meſſieurs,

Millet Franciſque, *P.* à Verſailles, rue Royale.
Dumons, *P.* rue & vis-à-vis l'Hôtel d'Antin.
Boizot, *P.* aux Gobelins.
Lundberg, *P.* à Stokolm.
Nonotte, *P.* à Lyon.
Le Bas, *Graveur* du Cabinet du Roy, rue de la Harpe, vis-à-vis la rue Poupée.
Schmidt, *G.* Penſionnaire du Roy de Pruſſe, à Berlin.
Lenfant, *P.* aux Gobelins.
Le Bel, *P.* rue de Bourbon, à la Maiſon des Théatins.
Surugue, *G.* rue des Noyers, vis-à-vis S. Yves.
Le Sueur, *P.* rue de la Sourdiere, près le cul-de-ſac.
Hutin, *S.* à Dreſde.
Guay, *Graveur du Roy en pierres*, aux Galleries du Louvre.
Oudry, *P.* rue de Clichy, à l'hôtel de Gramont.
Tardieu, *G.* de S. A. Electorale de Cologne, rue du Plâtre, près la rue S. Jacques.
Venevault, *P.* rue S. Thomas du Louvre.
Perroneau, *P.* rue du Boulloy, près l'hôtel d'Hollande.
Dupuis, *G.* rue de la Vannerie.
Valade, *P.* Cloître Sᵗ Honoré.
Jeaurat de Bertry, *P.* à Verſailles.
Baldrighi, premier Peintre du Duc de Parme, à Parme.
Gillet, *S.* à Peterſbourg.
Deſportes neveu, *P.* aux Galeries du Louvre.
Mᵈᵉ Vien, *P.* cour du Louvre.
De Machy, *P.* rue Fromenteau.
Drouais, *P.* rue Sᵗ Honoré, près S. Roch.
Juliart, *P.* aux Gobelins.
Voiriot, *P.* rue neuve des petits Champs, cour des Miracles.
Wille, *G.* quay des Auguſtins, près la rue Pavée.
Salvador Carmona, *G.* à Madrid.
Favray, *P.* Chevalier de Malthe, à Malthe.
Caſanova, *P.* rue des Amandiers Faubourg S. Antoine.
Dhués, *S.* rue des Foſſés Saint Germain, ou au vieux Louvre.
Baudouin, *P.* au vieux Louvre.
Roland de la Porte, *P.* rue des grands Auguſtins.
Deſcamps, *P.* à Rouen.

Bellengé, *P.* au vieux Louvre.
Roettiers fils, Graveur général des Monnoies de France, en survivance, à l'hôtel des Monnoies.
Le Prince, *P.* cour du Louvre.
Guerin, *P.* porte S. Martin, derriere le magasin de la Ville.
Robert, *P.* rue S. Paul, à l'hôtel Bazin.
Mde Terbouche, *P.* rue Jacob, à l'hôtel d'Hambourg.
Louterbourg, *P.* rue Coquillere, près la rue de la Croix des petits Champs.
Amant, *P.* rue Comteſſe d'Artois.

Phlipaut, *Concierge de l'Académie.*
Perronnet, *Huiſſier de l'Académie*, rue des Lavandieres Sainte Opportune.

ACADE'MIE ROYALE D'ARCHITECTURE.

CEtte Académie ſe tient au Louvre le Lundi, depuis trois heures juſqu'à cinq: ſon établiſſement eſt de 1671.

LE ROY, PROTECTEUR.

M. le Marquis de Marigny, Conſeiller du Roi en ſes Conſeils, Commandeur de ſes Ordres, Lieutenant Général des Provinces d'Orléannois & Beauce, Gouverneur des Ville & Château de Blois, Directeur & Ordonnateur général des Bâtimens du Roy, Jardins, Arts, Académies, & Manufactures Royales, petite Place du Louvre.

Premiere Claſſe, Meſſieurs,

1728 Gabriel, Premier Architecte, *Directeur de l'Académie*, Inſpecteur Général des Bâtimens du Roy, rue des Orties, *ou* à Verſailles.
1735 L'Ecuyer, Ecuyer, Chevalier de S. Michel, Architecte ordinaire, & Contrôleur des Bâtimens du Roi, rue du Dauphin, *ou* à Verſailles.
1728 Contant, rue de Harlay, près le Quay des Orfévres.
1732 Chevotet, rue Bétiſy.
1749 Soufflot, Contrôleur général des Bâtimens du Roi, Chevalier de S. Michel, à l'Orangerie des Tuileries.
1734 De Luzy, à Vincennes.
1737 Guillot Aubry, Chevalier de S. Michel, rue du Temple, vis-à-vis la rue Portefoin.
1735 Hardouin Manſard, rue du Cherchemidi.
1755 Potain, à Verſailles.
1755 Carpentier, cour du Palais, à la Tréſorerie.
1747 De Leſpée, rue des Moulins, butte S. Roch.

1755 Hazon, Intendant des Bâtimens du Roy, grande rue du Faubourg S. Honoré, à l'hôtel des Ambassadeurs extraordinaires, ou à Choisy-le-Roy.
1767 De Wailly, Adjoint au Contrôle des Châteaux de Versailles, à Versailles.
1730 Camus, de l'Académie Royale des Sciences, de la Société Royale de Londres, *Sécretaire de l'Académie*, au Louvre. } *Professeurs.*
1755 Blondel, au Louvre. }

Seconde Classe, *Messieurs*,

1755 Franque, rue Guénégaud.
1755 Brebion, au Louvre.
1756 Moranzel, à Fontainebleau.
1757 Perronet, Chev. de S. Michel, rue des quatre Fils au Mar
1757 Rousset, rue de la Verrerie, près la rue des Billettes.
1758 Pluyette, rue Champfleury, *ou* à Versailles.
1758 Le Roy, *Adjoint à Professeur & Historiographe de l'Académie*, rue de Harlay, près le Palais.
1762 Moreau, Maitre général des bâtimens de la Ville, rue de la Mortellerie, à l'Arsenal de la Ville.
1762 Coustou, place du Louvre.
1762 Desmaisons, rue de Verneuil, près la rue de Baune.
1762 Belicart, à Compiegne.
1762 Boullée, rue du Mail.
1763 Gabriel, Contrôleur général des Bâtimens du Roi, rue des Orties, ou à Marly.
1765 De Regemorte, rue des Poulies, hôtel de Conti.
1767 Peyre, au Luxembourg.

ACADEMIE ROYALE DE CHIRURGIE.

Président.

M. Germain de la Martiniere, Ecuyer, Conseiller, Premier Chirurgien du Roy, Chevalier de l'Ordre du Roi, Chef de la Chirurgie du Royaume, & membre de l'Académie Royale de Stockolm, en Cour.

M. Andouillé, Ecuyer, p^er Chirurg. du Roi *en surviv.* en Cour.

Directeur.

M. Pibrac, Chevalier de l'Ordre du Roi, Chirurgien Major de l'Ecole Royale Militaire, rue S. Nicaise.

Vice-Directeur.

M. de la Faye, Professeur & Démonstrateur Royal, rue neuve St Roch.

Secrétaire perpétuel.

M. Louis, de la Société Royale des Sciences de Montpel-

lier, des Académies de Lyon, Rouen, Metz, Gottingen & Florence, Docteur en la Faculté de Médecine de Halle-Magdebourg, Professeur & Censeur Royal, Chirurgien consultant des Armées du Roi, ancien Chirurgien de la Charité, rue des Fossez S. Germ. l'Aux. près la Colonnade du Louvre.

Commissaire pour les Extraits.

. . . . . .

Commissaire pour les Correspondances.

M. Bordenave, Professeur au Collége Royal de Chirurgie, associé Adjoint de l'Académie des Sciences de Rouen, Membre de celle de Florence, rue de Touraine, près les Cordeliers.

Trésorier.

M. Goursaud, Lieutenant de M. le Premier Chirurgien, en Chef aux petites Maisons.

Bibliothécaire.

M. Dubertrand, rue & vis-à-vis le Temple.

Anciens Secrétaires.

M. Morand, Ecuyer, Cher de l'Ordre du Roy, Membre de l'Académie Royale des Sciences, de la Société Royale de Londres, & des Académies de Rouen, Petersbourg, Stockolm, Bologne, Florence, Cortone & Porto, Inspecteur général des Hôpitaux militaires, Chirurgien major de l'Hôtel Royal des Invalides, & Censeur Royal, rue de Grenelle S. Germain.

M. Quesnay, Premier Médecin ordinaire & Consultant du Roy, des Acad. des Sciences de Paris, Londres, & Lyon, en Cour.

Académiciens.

Tous les Maîtres en Chirurgie de Paris, dont *quarante* sont Conseillers du Comité perpétuel, & *vingt* Adjoints au Comité.

Associés étrangers, Messieurs,

Schligting, *à Amsterdam.*
Guattani, *à Rome.*
Grashuis, *à Amsterdam.*
Henckel, *à Berlin.*
Guyot, *à Geneve.*
Charron, *à Dresde.*
Acrell, *à Stockolm.*
Legrand, *à Bruxelles.*
Moscati, *à Milan.*
Le Baron de Van-Swieten, *à Vienne.*
Le Baron de Haller, *à Berne.*
Fernandes, *à Madrid.*
Sharp, *à Londres.*
Bianconi, *à Munick.*
Boehmer, *à Hale de Magdebourg.*
Tronchin, au Palais Royal.
Ritsch, *à Varsovie.*
Le Comte de Carburi, *à Turin.*
Camper, *à Groningue.*

Associés régnicoles, Messieurs,

Le Cat, *à Rouen.*
Desbarbalieres, *à la Rochelle.*
Boucher, *à Lille en Flandre.*
Charrau, *à la Rochelle.*
Goullard, *à Montpellier.*
Serres, *à Montpellier.*
Lamorier, *à Montpellier.*
Grallot, *à Lyon.*

Bailleron,

Bailleron, *à Beziers.*
Hugon, *à Arles.*
Charmetton, *à Lyon.*
Willius, *à Mulhausen en Alsace.*
Flurant, *à Lyon.*
Hoin, *à Dijon.*
Caqué, *à Reims.*
Le Blanc, *à Orleans.*
Buttet, *à Etampes.*
Sarrau, *à Montpellier.*
Brouillard, *à Marseille.*
Pouteau, *à Lyon.*

CENSEURS ROYAUX.

Théologie, MESSIEURS,

DE Lorme, en Sorbonne.
Le Seigneur, au Collége de Lizieux.
Cotterel, Curé de S. Laurent.
Foucher, Principal du College de Navarre.
Le Mercier, en Sorbonne.
Buret, dans la maison des Docteurs de Navarre.
Dupont, rue du Cimetiere St André, *ou* à Vers. au gr. Commun.
Genet, au Collége Mazarin.
Riballier, au Collége Mazarin.
Chevreuil, en Sorbonne.
Marie, au Collége du Plessis.
Du Sauzet, Grand-Maitre de Navarre.
De Loriere, en Sorbonne.
Adhenet, Bibliothécaire de Sorbonne.
Bouillerot, Curé de S. Gervais.
Aubry, Curé de S. Louis en l'île.

Jurisprudence, MESSIEURS,

Saurin, rue neuve des p^ts Ch. vis-à-vis la rue de Louis le Grand.
Deu de Montdenoix, Cloître Notre-Dame.
Gallyot, rue Hautefeuille.
Courchetet, rue des Rosiers.
Terasson, rue du Battoir.
Maignan de Savigny, cul-de-sac de la rue Férou.
Coqueley de Chaussepierre, rue des deux Portes S. Severin.
Moreau, rue Vivienne.
Marchand, rue Bourglabbé.
Moussier, rue de la Vrilliere.
Rousselet, Cloître Notre-Dame, près le Puits.
Regnard, rue Hautefeuille.
Cadet de Saineville, rue des vieilles Audriettes.
De la Laure, cloître S. Benoît.
Bouchaud, rue des Lavandieres, Place Maubert.
De Lignac, cul-de-sac de la Cour de Rouen.
L'Abbé Piole, à Vienne en Dauphiné.
Du Châtel, à Reims.

Juriſprudence maritime

M. Poncet de la Grave, rue Ste Croix de la Bretonnerie, près la rue Bourtibourg.

Hiſtoire Naturelle, Médecine, & Chymie, MESSIEURS,

Cazamajor, rue neuve des bons Enfans.
Vernage, rue de Richelieu.
Senac, Premier Médecin du Roy, en Cour.
Boyer, rue S. Dominique, près la rue du Bacq.
Pouſſe, rue des bons Enfans St Honoré.
Malouin, au Louvre.
Guettard, au Palais Royal.
De Laſſone, à la Cour.
Poiſſonnier, rue des deux Portes S. Sauv. à l'Hôtel de Coaſlin.
Demours, rue de Tournon, près la rue du petit Bourbon.
Venel, à Montpellier.
Macquer, rue S. Sauveur.
Baron, rue St Antoine, près la rue des Ballets.
Poiſſonnier Deſperieres, rue de la Verrerie.
Bartés, à Montpellier.
Macquart, rue de Condé.
Le Begue de Preſle, rue S. Jacques, près S. Benoit.
Coſte, rue de Verneuil, près la rue du Bacq.
Deſcemet, rue de l'Arbalêtre.
Raulin, rue Traverſiere, près la rue Clogergeot.
Gardanne, rue des Noyers.
Valmont de Bomare, rue de la Verrerie, vis-à-vis la rue du Coq.

Chirurgie, MESSIEURS,

Morand, rue de Grenelle, près la Croix rouge.
Louis, rue des Foſſez S. Germain l'Aux. près la Place de la Colonnade du Louvre.
Suë, rue des Foſſez S. Germain, près la rue de l'Arbreſec.
Le Bas, rue Poupée St André.

Mathématiques, MESSIEURS,

Pitot, à Montpellier.
De Montcarville, rue S. Jacques, au-deſſus de la rue des Mathur.
L'Abbé de la Chapelle, quay des Orfévres, près la pl. Dauphine.
De Parcieux, aux Galeries du Louvre.
Le Blond, rue Traverſiere; *ou* à Verſailles, à la grande Ecurie.
Bezout, rue des grands Auguſtins.
De la Lande, rue St Honoré, près l'ancien hôtel d'Aligre.
Montucla, rue S. Louis du Louvre.

Belles-Lettres, Hiſtoire, &c. MESSIEURS,

Demoncrif, à Verſailles; *à Paris*, aux Tuileries, cour des Pr.
De Villefroy, Abbé de Blaſimont, rue Barbette au Marais.
L'Abbé Trublet, à S. Malo.
L'Abbé Vatry, au Collége Royal.

Bonamy, rue Pavée, au Marais, à l'Hôtel de Lamoignon.
Lallemand, au Collége de la Marche.
L'Abbé Foucher, place Royale.
Floncel, rue S. Thomas du Louvre.
L'Abbé Belley, au Palais Royal.
L'Abbé Jolly, à Dijon.
Dailes, rue . . . . .
Gibert, rue Vivienne.
Picquet, rue de Richelieu, chez M. de Senozan.
L'Abbé de Condilhac, à Parme.
L'Abbé Boudot, à la Bibliotheque du Roy.
Remond de Sainte-Albine, rue Ste Anne, près les Nouv. Cath.
Capperonnier, à la Bibliotheque du Roy.
L'Abbé Barthélemy, à la Bibliotheque du Roi.
L'Abbé Guiroi, rue de la Villévêque, Faubourg St Honoré.
Philippe de Pretot, rue de la Harpe, vis-à-vis la rue des 2 Portes.
L'Abbé Blanchet, à Verſailles; à Paris, rue Dauphine, hôtel de Flandre.
De Guignes, rue Ste Anne, butte S. Roch.
L'Abbé Demonty, rue du petit Bourbon, près S. Sulpice.
L'Abbé Granès de Lavaur, rue du Cimetiere St André.
De Paſſe, rue Couture Ste Catherine.
De Jeze, à Toulouſe.
Butel du Mont rue S. Denis, vis-à-vis S. Chaumont.
L'Abbé de Graves, rue de l'Univerſité, vis-à-vis l'Hôtel de Pomponne.
D'Hermilly, rue de Vaugirard, du coté de la re des Foſſ. M. le P.
Gaillard, rue du Cimetiere Saint André.
Michault, à Dijon.
La Grange de Chécieux, rue S. Nicaiſe, à la pte Ecurie du Roy.
De la Garde, rue du Chantre.
Le Bret, rue des Moulins, butte S. Roch, vis-à-vis la fontaine.
De Beaujon, rue neuve de Luxembourg.
L'Abbé Grimod, rue des grands Auguſtins, chez M. Gaignant, Procureur au Grand Conſeil.
De Crébillon, rue du Chantre.
Arnoult, rue de Seine, Faub. S. G. chez M. Gilbert de Voiſins.
Marin, & *Cenſeur de la Police*, rue Mazarine, hôtel de Munſter.
Dupuis, rue Bourglabbé.
Adanſon, rue du Jardin du Roi, près la barriere.
De Brequigny, cul-de-ſac S. Thomas du Louvre.
Briſſon, au College de Navarre.
D'Albaret, re de Vaugirard, à l'ancienne Acad. de la Guériniere.
Bejot, à la Bibliotheque du Roy.
L'Abbé Ameilhon, rue Pavée au Marais, hôtel de Lamoignon.
L'Abbé Bruté, Principal du College Royal de Toulouſe.

De Pulignieu, à Lyon.
Maillet du Clairon, à Amsterdam.
L'Abbé Lourdet, rue S. Honoré, près les Jacobins.
Le Brun, à l'hôtel de M. le premier Président.
Louvel, au College d'Harcourt.
Chenu, rue & vis-à-vis la Comédie Françoise.
L'Abbé Chrétien, rue des Enfans Rouges.
Bonnay, rue d'Enfer S. Michel.
Postel, rue de la Cerisaie, chez M. Pelletier, Conseiller au Châtelet.
De Solignac, à Nancy.
L'Abbé Simon, rue de la Roquette.

Géographie, Navigation, & Voyages.

M. Bellin, rue du Doyenné, près S. Louis du Louvre.
M. Cochin, aux Galeries du Louvre, *les Estampes.*
M. De Vigny, rue des Fossez Montmartre, *l'Architecture.*

Inspecteurs de la Librairie, Messieurs,

D'Hemery, Fauxbourg S. Honoré, à l'hôtel des Ambass. extr.
Picquet, rue de Richelieu, chez M. de Senozan.

Chambre Royale & Syndicale de la Librairie & Imprimerie.

CEtte Chambre étoit anciennement, par concession du Roy, dans le Collége Royal, & successivement dans le Collége de Cambray; mais le nombre des Professeurs ayant augmenté, & l'exercice du Droit étant rétabli, ce Bureau a été transféré rue des Maturins, & est à présent rue du Foin, vis-à-vis la rue Boudebrie.

C'est dans cette Chambre que les Syndic & Adjoints font, en présence des Inspecteurs de la Librairie, la visite des Livres qui viennent des Pays Etrangers ou des Provinces du Royaume en cette Ville : ceux qui viennent pour retirer les Ballots, Caisses, & Paquets de Livres & d'Estampes & Gravures, qui sont apportez de la Douanne, pour y être visitez par les Syndic & Adjoints, doivent représenter un Billet de M. de la Bapaumerie, Inspecteur à l'Hôtel des Fermes. Les jours de Visite sont le Mardi & le Vendredi, depuis trois heures de relevée jusqu'à cinq.

L'on y doit apporter aussi les Priviléges & Permissions qui s'obtiennent en la grande Chancellerie pour l'impression des Livres, à l'effet d'être registrez, suivant ce qui est prescrit par lesdits Priviléges, qui ordonnent que cet Enregistrement sera fait dans les trois mois du jour de leur obtention, à peine de nullité.

Les Permissions de M. le Lieutenant Général de Police doivent être pareillement registrées en cette Chambre, avant la publication des Ouvrages imprimez en vertu de ces Permissions.

Les Syndic & Adjoints sont encore prépposez pour la visite des Bibliotheques & Cabinets de Livres, dont la vente ne peut être faite en gros ou en détail, qu'après cette visite, conformément aux Réglemens.

Les Libraires & Imprimeurs sont Membres & Suppôts de l'Université de Paris, & ont la qualité de *Libraires Jurez*; en conséquence ils jouissent des Priviléges, Exemptions, & Immunitez attribuez à l'Université & à ses Suppôts, qui leur ont été confirmez par leurs Réglemens.

Les Officiers qui composent cette Chambre, sont les Syndic & Adjoints en Charge, avec les anciens Syndics & Adjoints.

Syndic,

1766 M. Ganeau, rue S. Severin.

Adjoints, MESSIEURS,

1766 Le Prieur, rue S. Jacques.
1766 Pissot, quay de Conti.
1767 Delormel, rue du Foin S. Jacques.
1767 Tilliard, quai des Augustins.

Anciens Syndics, *Messieurs*,

1751 Coignard. 1756 Le Mercier. 1762 Le Breton.

Anciens Adjoints, *Messieurs*,

1739 Briasson. 1751 Barrois. 1759 Bauche.
1742 Villette. 1753 Jombert. 1759 Vincent.
1745 Debure. 1753 Desprez. 1762 Le Clerc.
1749 Valleyre. 1755 Etienne, L. 1762 Etienne, J.
1749 Nyon. 1757 Saillant. 1767 D'Houry.
1750 Herissant. 1759 Moreau. 1767 Despilly.
1751 David.

Imprimeurs du Roy, *Messieurs*,

Le Breton, rue de la Harpe, vis-à-vis la rue S. Severin.
Anisson Duperon, *Directeur de l'Imprimerie Royale*, Gal. du Louv.
Desprez, Le Prieur, Boudet, } rue S. Jacques. J. Th. Hérissant, *& seul Imp. du Cabinet, Maison & Bâtimens de S. M.* rue S. Jacques.
Ballard, *seul Imprimeur de la Musique, & Noteur de la Chapelle de Sa Majesté*, rue des Noyers.

Académies du Roi.

Voyez cet Article au Supplément avant la Table des Matieres.

EXPERTS JUREZ, créez par Edit de May 1690

Pour faire les Rapports, Visites, Prisées, Estimations de tout ce qui concerne les Bâtimens; ensemble les Licitations, Servitudes, Alignemens, Cours d'eau, Chaussées, Arpentages; comme aussi de tout ce qui a rapport aux Bâtimens, tels que Maçonnerie, Charpenterie, Menuiserie, & tous autres, &c.

PREMIERE COLONNE.

Architectes Experts Bourgeois, MESSIEURS,

1724 POirin, *Syndic*, rue & vis-à-vis Ste Avoie.
1724 Le-Chauve, rue & Hôtel de Condé.
1727 Gillet de la Fontaine, rue des Fontaines, vis-à-vis le Temp.
1732 Quirot, rue de la Justienne, près la rue Montmartre.
1733 Desbœufs, rue Ste Croix de la Bretonnerie.

1728 Puiſieux, Carré Ste Génevieve.
1736 Payen, rue Sainte Avoie, vis-à-vis la rue Geoffroy-Langevin.
1738 Danjan, pere, rue du Fouarre, Place Maubert.
1740 Dauphin, rue Thévenot, près le cul-de-ſac.
1743 Martin, rue S. Nicaiſe, près l'Hôtel de Longueville.
1751 Danjan, fils, rue du Fouarre.
1751 De Villers, rue des Gravilliers, près la rue Jean-Robert.
1751 Le Camus de Mezieres, rue de Grenelle S. Honoré, vis-à-vis l hôtel des Fermes.
1752 Pruneau de Montlouis, rue du Sentier, près la rue du gros Chenet.
1752 Debias Aubry, rue S. Martin, au coin de la rue de Veniſe.
1755 Guyon, rue du Monceau S. Gervais, près l'orme.
1756 Griſlot, en Eſpagne.
1758 Blanchard, rue de Grenelle St Honoré, au coin de la rue du Pélican.
1762 Doſmont, rue Trouſſevache, près la rue S. Denis.
1762 Clavareau, rue du Sépulcre, au coin de la grande rue Taranne.
1764 Deleſpine, rue Lévêque, Butte S. Roch.
1764 Paulick, rue Pavée S. Sauveur, vis-à-vis la rue Françoiſe.
1764 Ducret, à l'hôtel-Dieu.
1764 De Beſſe, rue du Chantre.
1765 Taboureur, rue de Bourbon porte S. Denis, près la rue St Claude.
1766 Bleve, rue des Ecouffes, derriere le petit S. Antoine.
1766 Porquet, rue des Gravilliers, près la rue des Vertus.
1766 Goupy, à l'hôtel de Toulouſe.

HONORAIRES, MESSIEURS,

1726 Adhenet, rue des Poulies, ancien hôtel de Conty.
1734 Deſmaiſons, rue de Verneuil, près la rue de Baune.

SECONDE COLONNE.

Experts Entrepreneurs, MESSIEURS,

1720 CHauveau, *Doyen*, rue Galande, Hôtel de Leſſeville.
1723 Richard, rue Ste Avoye, près la rue S. Merry.
1728 Védy, rue des Tournelles, près la Fontaine.
1730 Pinard, rue S. Merry.
1733 Giraud, pere, rue du Sépulcre.
1735 Simon, rue des Quatre-Vents.
1737 De Varenne, rue de Jouy, Hôtel de Fourcy.
1738 Bourgeois L. rue de la Harpe, près S. Côme.
1739 Mouchet, *Adjoint*, rue des Poulies.
1741 Raymond, rue Frépillon, près le Marché S. Martin.

1744 Loir, rue de la Verrerie, près la rue des Coquilles.
1751 De Vouges, rue Ste Avoie, au coin de la rue du Plâtre.
1752 Egreſſet, rue des Nonaindieres.
1752 Deſmaiſons, rue de Joui, vis-à-vis l'hôtel de Fourcy.
1754 Giraud, fils, rue du Sepulcre.
1755 Dumont, rue de la Mortellerie, près la rue des Barres.
1756 Coupart de la Touche, rue N. Dame des Victoires, vis-à-vis la rue Montmartre.
1757 Perard, rue des Moulins, butte S. Roch.
1760 Antoine, rue Hautefeuille, près la rue Poupée.
1760 Caqué, rue neuve des Bons Enfans.
1761 Chaſteau, rue Ste Avoie, près la rue du Plâtre.
1761 Bourgeois J. rue de la Colombe, en la Cité.
1762 Villetard, rue des Roſiers, vis-à-vis la rue des Ecouffes.
1764 Boüillette de Chambly, rue S. Mart. vis-à-vis la Fontaine Maubué.
1766 Fortin, rue des deux Ecus, près la rue de Grenelle.
1766 Buron, rue Ste Croix de la Bretonnerie.

Honoraires, Meſſieurs,

1738 Bourgeois pere, rue de la Colombe, en la Cité.
1738 Arnoult, rue Coquillere, vis-à-vis le Notaire.

Leur Bureau, rue de la Verrerie, vis-à-vis l'Hôtel de Pomponne.

Greffiers des Bâtimens à Paris, pour recevoir les Raports des Experts.

MAISTRES,

MAngin, *Doyen*, Cimetiere S. Jean.
Mallerot, *Syndic*, rue du Renard, près les Conſuls.
Bouillerot, pont Notre-Dame, près la Pompe.
Laurent, rue Gérard-Bocquet, près S. Paul.
Liébault de la Neuville, rue & cul-de-ſac des Billetes.
Foucart, rue Mauconſeil, vis-à-vis la rue Françoiſe.
Foreſtier, rue S. Denis, vis-à-vis Sainte Catherine.
Guiroux, rue neuve de l'Orangerie.
Le Cœur, rue Michel Comte, près la rue du Temple.
Picquenon, rue de Jouy, vis-à-vis l'hôtel de Fourcy.
Gobert, rue des vieux Auguſtins, près la re Montmartre.
Goüel, pont S. Michel.
Quirot, rue de la Verrerie.
Forget, rue de la gr. Truanderie.
Frédin, rue S. Denis, près l'Apport-Paris.
Vallée de Flageols, rue Saint Martin, vis-à-vis la fontaine Maubué.

Leur Bureau, rue de la Verrerie, vis-à-vis l'Hôtel de Pomponne.

ACADE'MIE ROYALE D'ECRITURE.

MESSIEURS,

MAry, *Doyen*, rue S. Denis, vis-à-vis la r^e du petit Lion.
LeChevalier, place de l'Ecole.
J. G. Sauvage, à l'Ecole Milit.
Lucas, rue St Honoré.
Regnault, Faub. S. Martin.
Marion, rue de Poitou, au Mar.
De la Fontaine, rue des Foſſés de M^r le Prince.
Bulté, rue du Temple.
Noblet, rue d'Argenteuil.
Guillaume pere, rue du Bout-du-monde.
Poiret, rue de Biévre.
Dambreſville, r^e Trouſſevache.
Jon, rue S. Jacques, vis-à-vis la rue du Plâtre.
Dautrepe, rue Saint Honoré, aux grandes Ecuries du Roi.
Baron, rue de Grenelle St Hon.
Gardon, rue de la Comédie Fr.
Jacques, rue Boutebrie.
Glachant, rue S. Th. du Louv. à l'Hôtel de Longueville.
Demory, à la Compagnie des Indes
Boitel, rue St Antoine, près la Fontaine.
Taxis Deblaireau, rue S. Germain Auxertois.
Michel, rue Percée St Antoine.
Leroy, rue de la vieille Drap.
Payelle, rue S. Sauveur.
Legros, rue Saint Jacques de la Boucherie.
Marie, rue S. Jacques.
Bruant, rue de la Monnoie.
Tiré, *Syndic*, rue S. Julien des Menétriers.
Liverloz, rue de Viarmes.
Duchemin, rue des vieux Aug.
Aloph, rue des Lombards.
Leſpart, rue des petits Champs S. Martin.
Deſchamps, rue des Boucheries S. Germain.
Groſſetête, rue S. Joſeph.
Monleon, rue St Hon. vis-à-vis S. Roch
Bigot, vieille rue du Temple.
Rolland, rue Culture Ste Cath.
Violet, rue S. Antoine, vis-à-vis la Place Royale.
Henard, rue Cr. des petits Ch.
Levacher, rue S. Eloi.
Anſoine, rue de la Truanderie.
Thiery, rue n^e des petits Ch. près le Palais Royal.
Blin, rue S. Jacques, vis-à-vis les Colleges.
Leullier, rue Tranſnonain.
Deſeutre, rue St Honoré, près la rue des Prouvaires.
Collar, rue d'Argenteuil, vis-à-vis S. Roch.
Vermand, rue Greneta.
Vallain, vis-à-vis la Comédie Françoiſe.
Segard, rue S. Mart. vis-à-vis la rue de Montmorency.
Chouilly, rue du gros Chenet.
Potier, rue des Canettes, Fauxbourg S. Germain.
Lefevre, derriere S. Hyppolite.
Leroux, rue du Faub S. Jacq.
Maſſelot, rue S. Martin, au coin de la rue aux Ours.
N. Bruant, rue Galande.
Drabot, rue S. Denis, au coin de la rue de la grande Truanderie.
Poulain, vieille rue du Temple, près l'Egoût.

Mignon, rue Feydeau.
Leroy, rue Greneta.
Thevenin, rue Michel-le-Comte, chez un Luthier.
Leloup, Barriere Ste Anne.
Pacquet, rue de Savoie.
Gilles, rue Ste Croix de la Br.
Collas, rue des Prouvaires.
Gallanpois, rue Montorgueil.
Vilquin, rue S. H. près S. Roch.
Renard, rue des deux Ponts, près le pont de la Tournelle.
Legrand, rue Frémanteau.
Guillaume fils, rue du Bout-du-monde.
Huot, rue S. Paul.
Sellier, rue de la Sonnerie.
Ducy, île du Palais, cour de Lamoignon.
Pollard, rue du Cimetiere Saint André.
Lecœur, à Paſſy-lez-Paris.
Filiol, rue S. Louis St Hon.
Charme, rue de Buſſy.
Leroux, rue du Four Cr. rouge.
Mulot, cour du Dragon, par la rue du Sépulchre.
Duchoſal, re Montmartre, près la rue du Mail.
Parvillé, rue de Poitou, au Marais.
Ouvrard, rue du Monceau S. Gervais.
Boette, rue Montmartre, vis-à-vis l'hôtel d'Uzès.
Blin, *Greffier*, vieille rue du Temple, près le cul-de-ſac d'Argenſon.
Maurin, rue St Honoré, près les Capucins.
Macquet, rue du Paon S. Vict.
Jourdan, rue de l'Eguillerie.
Rouſſeau, rue . . .
Coulon, à la Croix rouge, F.S. Germain.
Gondré, à l'Ecole Militaire.
Bret, aux petits Carreaux.
Martinet, rue de la Monnoie.
Gely, rue du Four Saint Honoré.
Mahieu, rue des Juifs.
Lequeux, rue de la Huchette.
Remy, rue & Faub. St Honoré.
Pecquet, rue de la vieille Draperie.
Pourchaſſe, rue des Gravilliers.
Goulain, rue S. Martin, vis-à-vis S. Julien.
Mathez, quay S. Paul.
Harger, rue neuve S. Roch.
Paillaſſon, rue des Foſſés Saint Germain l'Auxerrois.
Arviſenet, rue Bourglabbé.
Daubernay, boulev. St Hon.
Hardouin, au Coll. du Pleſſis.
Potier, rue St Hon. vis-à-vis S. Roch.
Bertin, rue des Marmouzets.
Gorlay, rue S. Denis, près la rue des Prêcheurs.
Girardot, quai des Ormes.
Bonbardier, rue S. Martin, vis-à-vis la rue Aubribouché.
Ouvrier de Liſle, rue S. Jacq. à la vieille Poſte.
Collier, rue S. Denis, vis-à-vis la rue Guérin-Boiſſeau.
Bédigis, rue St Antoine, vis-à-vis S. Paul.
Lanoue, rue S. Louis, près le Palais.
Hugueny, rue . . .
Courtaux, cl. S. Germ. l'Auxerrois.
Légaré dit Rolland, rue Patourelle.
Roberge, rue des Foſſés S. Germain.
Bodequin, rue neuve du Luxembourg.
Richard, rue S. Jacques, à la vieille Poſte.

Quinton, rue S. Jacques, près les Capucins.
Hémart, rue S. Denis, près l'ancien grand Cerf.
Vuilleme, rue S. Jean de Latran.
De Lioux de Savignac, rue Ste Avoie, vis-à-vis la rue des Blancs-Manteaux.
Michelet, rue Aubribouché.
De la Haye, rue S. Jacq. de la Boucherie.
Blin, rue S. Martin, vis-à-vis la rue des Ménetriers.
Audeart, rue d'Arnetal.
Champion, rue Galande, place Maubert.
Vauberckelaer, rue & Faub. S. Antoine.
Rochon, à Verſailles.
Le Maire, rue S. Martin, au coin de la rue de Veniſe.
Normand, rue S. Antoine.
Robillard, rue S. Martin, vis-à-vis la rue Aubribouché.
Rapinat, rue Phélipeaux.
Feletin, rue Coquillere.
Lechard, cloitre Saint Germain l'Auxerrois.
Mangin, rue S. Victor.
Penverne, rue des Maſſons.
Allet, rue de la Ferronnerie.
Monléon, fils, rue S. Honoré, vis-à-vis S. Roch.
Guynemer, rue Boutebrie, au Collége.
Rabilly, à Sevre.
Rochon, à Verſailles.

Arithméticiens Mathématiciens Jurés Teneurs de Livres de Comptes à parties doubles.

Pertin, rue Thevenot.
Dewertrieux, rue des Lions S. Paul.
Pigeot, quai de la Mégiſſerie.
Baltet, rue aux Ours.
Baudin, rue des Frondeurs.

Pelletier, *Concierge*, rue & près la Monnoie.

BIBLIOTHEQUE DU ROI.

BIBLIOTHÉCAIRE.

1743 M. BIGNON, Conſeiller d'Etat, Commandeur Prevôt & Maître des Cérémonies des Ordres du Roy, Prevôt des Marchands, de l'Académie Françoiſe, Honoraire de celle des Inſcriptions & Belles-Lettres, à l'Hôtel de la Bibliotheque du Roy.

Garde des Médailles & Antiques.

M. l'Abbé Barthelemy, de l'Académie Royale des Inſcriptions & Belles-Lettres, des Académies de Londres, de Madrid, de Cortone, & de Pezaro, à la Bibliotheque du Roi.

Garde des Livres imprimés.

M. Caperonnier, Profeſſeur Royal pour le Grec, de l'Acad. des Inſcriptions & Belles-Lettres, à la Bibliotheque.

Garde des Manuſcrits.

M. Béjot, de l'Académie des Inſcriptions & Belles-Lettres, à la Bibliotheque.

Garde des Titres & Généalogies, & Tréſorier.

M. De la Cour, rue Colbert.

Garde des Planches gravées & Eſtampes.

M. Joly, rue Colbert.

Garde de la Bibliothéque particuliere du Roy à Verſailles, & du Cabinet des Livres à la ſuite de la Cour.

M. l'Abbé Blanchet, Cenſeur Royal, à Verſailles; à Paris, rue Dauphine, hôtel de Flandre.

Garde des Livres du Cabinet du Roy à Choiſy.

M. Bernard, Secretaire Général des Dragons, rue Coqhéron, à l'Hôtel de Coigny.

Secretaire.

M. Lefebvre, à la Bibliothéque.

Interpretes pour les Langues Orientales, MESSIEURS,

Cardonne, Secrétaire Interprete du Roy, rue de la Harpe, près le Collége d'Harcourt.

Fourmont, à la Bibliotheque.

Le Roux des Hauterayes, Profeſſeur Royal en Arabe, rue des Foſſez S. Bernard.

De Guignes, rue Sainte Anne, butte S. Roch.

Bernard de Valabregue, rue de Seine, vis-à-vis la rue du Colombier.

Galand, rue de la Parcheminerie, vis-à-vis la rue des Prêtres.

Anquetil, rue Sainte Anne, butte S. Roch.

Interpréte pour les Langues Allemande, Danoiſe, Suédoiſe, Flamande & Angloiſe.

M. Tobieſen-Duby, à la Bibliotheque.

Interprete pour les Langues Italienne, Eſpagnole & Angloiſe.

M. l'Abbé Blanchet.

Gens de Lettres attachez à la Bibliotheque, MESSIEURS,

L'Abbé Alary, de l'Académie Françoiſe, rue Caſſette, F. S. G.

Duclos, Hiſtoriographe de France, de l'Acad. Françoiſe & de celle des Inſcriptions & Belles-Lettres, au Louvre.

L'Abbé de la Bleterie, Profeſſeur Royal en Eloquence Latine, & de l'Acad. des Inſcript. & Bel. Lettres, rue Geoffroy-Langevin.

Feſſard, *Graveur de la Biblioth. du Roy*, rue S. Thom. du Louvre.

BIBLIOTHEQUES publiques & particulieres, voyez *l'édition* 1764, *pag.* 397 *& ſuivantes.*

Interpretes pour l'Hébreu, le Grec, l'Arabe, le Syriaque, & autres Langues. } *Voyez* les Profeſſeurs du Collége Royal, p. 382; & les Perſonnes attachées à la Bibliotheque du Roy, p. 410.

Autres Interpretes du Roy, MESSIEURS,

De Fleury, rue S. Honoré, vis-à-vis l'Aſſomption. } *Pour les Langues Occidentales.*

De Colins, rue Caſſette, près la Croix rouge. — *Pour le Flamand, l'Hollandois, l'Allem. l'Anglois, l'Ital. l'Eſpagnol, & le Portugais.*

De Gobelius, à l'Ecole Militaire.

Gerbault, rue neuve des petits Champs, au coin de la rue de Louis le Grand. — *Pour la Langue Allemande, Eſpagnole, & Italienne.*

Bertera, rue Pot-de-fer, près Saint Sulpice.

Belluci Déconti, en Italie. — *Pour les Langues Italienne & Eſpagnole.*

Pereire, Penſionnaire du Roi, de la Société Royale de Londres, rue Plâtriere, au petit hôtel d'Arménonville. — *L'Italien.*

L'Abbé Desfrançois, rue des Foſſés M. le Prince. — *Pour les Langues Eſpagnole & Portugaiſe.*

L'Anglois & l'Italien.

JARDIN ROYAL DES PLANTES.

OFFICIERS, MESSIEURS,

Intendant, De Buffon, de l'Académie Françoiſe, de l'Académie Royale des Sciences, de la Société Royale de Londres, rue des Foſſés S. Victor.

Pour la Botanique.

Profeſſeur, Le Monnier, premier Médecin ordinaire du Roi en ſurviv. de la Faculté de Paris, en Cour.

Demonſtrateur, Bernard de Juſſieu, Médecin de la Faculté de Paris, de l'Académie Royale des Sciences, & de la Société R. de Lond. rue des Bernardins.

Pour la Chymie.

Profeſſeur, Bourdelin, Médecin de la Fac. de Paris, de l'Académie Royale des Sciences, rue Mazarine, *ou* en Cour.

Demonſtrateur, Rouelle, de l'Académie Royale des Sciences, rue Jacob, près la Charité.

Pour l'Anatomie.

Profeſſeur, Ferrein, Médecin de la Fac. de Paris & de Montpellier, de l'Académie Royale des Sciences, rue St André, vis-à-vis la rue Gillecœur.

Démonſtrateur, Mertrud, Maître en Chirurgie, rue St Antoine, près la rue Percée.

Mertrud neveu, *en ſurvivance*, rue & près la Culture Ste Catherine.

Pour l'Hiſtoire Naturelle.

Garde & Démonſtrateur du Cabinet. Daubenton, Docteur en Méd. de l'Acad. R. des Sciences, de la Société R. de Lond. & de l'Acad. de Berlin, au Jardin du Roy.

Daubenton, J. *Garde & Sous-Démonstrateur du Cabinet*, de l'Académie des Sciences de Nancy, au Jardin du Roi.

Mlle Basseporte, *Peintre & Dessinateur.*

M. Valmont de Bomare, Apoticaire de Paris, Membre de plusieurs Sociétés Littéraires, *Démonstrateur d'Histoire naturelle*, rue de la Verrerie, vis-à-vis la rue du Coq.

TRÉSORIERS DES DENIERS ROYAUX.

GARDES DU TRESOR ROYAL.

1755 M. Micault d'Harvelay, *ancien*, rue Grange Bateliere, *en exercice impair.*

1756 M. Savalete de Magnanville, *alternatif*, rue Saint Honoré, au-dessus des Jacobins, *en exercice pair.*

Receveur Général des Revenus Casuels & Deniers extraordinaires de Sa Majesté.

1742 M. Bertin, rue d'Anjou, au Marais.

Gardes des Registres du Contrôle Général des Finances.

M^rs { Perrotin de Barmont, vieille rue du Temple, au-dessus de l'Egout, *en exercice impair; & pour le Contrôle de l'Annuel, les années paires.*
Clautrier, rue de Paradis, au Marais, *pour le Contrôle général en exercice pair; & pour le Contrôle de l'Annuel, les années impaires.*

Conservateurs des Saisies & Oppositions faites au Trésor Royal.

1734 M^rs { Villefroy, rue Simon-le-franc.
1754 { Villain, rue Courtauvillain.

Les oppositions au Trésor Royal, &c. *Voyez* l'Edition de 1763, page 400.

Trésorier des Offrandes, Aumônes, Dévotions, & Bonnes-Œuvres du Roy.

1760 M. Lenoir, rue neuve S. Eustache.

Trésoriers Généraux de la Maison du Roy.

1754 M. Gaultier de Montgeroux, *alternatif & mitriennal*, rue de la bonne Morue, Faub. St Honoré, *en exercice impair.*

1756 M. De Renneville, *ancien & mitriennal*, rue des Filles S. Thomas, *en exercice pair.*

Contrôleurs Généraux des Trésoriers de la Maison du Roy.

1742 1756 1767 M^rs { Andrieu, *triennal*, rue Bardubec.
Jacob, *alternatif*, rue Garenciere, près S. Sulpice.
Cleret, *ancien*, rue neuve des Bons Enfans.

Contrôleur des Quittances des Officiers de la Maison du Roy.

M. Maupas, rue de la Vrilliere.

Chambre aux Deniers.

1727 Gaultier de Montdorge, *triennal*, rue de Richelieu, au coin de la rue nᵉ Sᵗ Augustin, *en exercice* 1769.

1763 Mrs Sanson, *en survivance*, rue S. Louis au Marais.

1746 Lorimier, *alternatif*, rue de Vendôme, *en exercice* 1768.

1757 Pavé de Provencheres, *ancien*, rue Sᵗᵉ Anne, près la rue des Petits-Champs, *en exercice* 1770.

Le Bureau de Mrs Lorimier & de Provencheres, chez M Guénard, leur premier Commis, rue de la Sourdiere, près & du côté du cul-de-sac de la Corderie.

Tréſorier de l'Argenterie, des Menus-Plaiſirs & Affaires de la Chambre du Roy.

1725 M. Hebert, rue neuve du Luxembourg.

Intendans & Contrôleurs Généraux de l'Argenterie, Menus-Plaiſirs, & Affaires de la Chambre du Roy.

1756 Papillon de la Ferté, rue Bergere, chargé de tous les exercices.

1756 Mrs L'Eſcureul de la Touche, rue des Blancs-manteaux au Mar. chargé du Contrôle des années d'exercice.

Intendans & Contrôleurs Généraux des Ecuries & Livrées de S. M. tant d'ancienne que de nouvelle création.

1746 Teiſſier, *alternatif & mitriennal*, *en exercice* 1769, rue Tictonne.

1749 Mrs Lorimier de Chamilly, *ancien & mitriennal*, rue Saint Honoré, vis-à-vis S. Roch, *en exercice* 1768.

Leur Bureau, rue Sᵗ Honoré, à la grande Ecurie du Roy.

Treſorier Général des Ecuries & Livrées de Sa Majeſté.

. . . Mrs M. Boula, rue S. François, au Marais.

1740 Boula de Charny, *en ſurvivance*, même demeure.

Tréſoriers de la Prevôté de l'Hôtel.

1755 M. Lemarchant, *ancien*, *triennal*, & *alternatif*, rue d'Argenteuil, près la rue neuve S. Roch.

Treſorier de la Vennerie, Fauconnerie, & Toiles de Chaſſe.

1761 M. Collin, rue de Bourbon Faubourg S. Germain.

Contrôleurs dudit Tréſorier de la Vennerie, Meſſieurs,

1762 Dupont, au coin de la rue de la Chaiſe, Fauxb. S. Germ.

1763 Carré, rue de Richelieu, à l'hôtel de Louvois.

17 . . . . . .

Tréſoriers Généraux de l'Ordinaire des Guerres, de la Gendarmerie & des Troupes de la Maiſon du Roy, MESSIEURS,

1735 Le Preſtre, *ancien*, rue & près l'Egoût Montmartre, Hôtel de Charoſt, *en exercice impair.*

1757 Pernon, *en ſurvivance*, rue & porte Montmartre.

1748 Dupille de Saint-Severin, Cher de S. Louis, ancien Capitaine au Régiment d'Egmont Cavalerie, *alternatif*, rue S. Louis, au Marais, *en exercice pair.*

Contrôleurs desdits Tréſoriers.

1753 Cocquebert de Touly, *premier ancien*, rue Montmartre, près la rue du Mail.
1756 Mrs Cury, *ſecond ancien*, rue Poupée Ste André.
1753 Baſtin, *alternatif, a les deux Charges*, rue de la Sourdiere S. Roch.

Tréſoriers Généraux de l'Extraordinaire des Guerres.

1749 De Pange, *ancien*, vieille rue du Temple, Hôtel de la Tourdupin, *en exercice* 1768.
1758 Mrs De Boullongne, rue du Bac, Faubourg S. Germain, vis à-vis la grille des Jacobins, *en exercice* 1769.

Le Sieur Robillard Commis par Arrêt du Conſeil aux exercices de feu M. de Vilette, années 1755 & 1757, rue du vieux Colombier Faubourg S. Germain, vis-à-vis la Miſéricorde.

Contrôleurs Généraux de l'Extraordinaire des Guerres,

Mrs Ducheſne Ducandoire, rue S. Thomas du Louvre.
Bellot de Buſſy, rue de la Verrerie, près la rue Bardubec.
De Condé, rue Montmartre, près la rue Notre-Dame des Victoires.
Contrôlent les années d'exerc. de M. de Pange.

Mrs Meuſnier, rue des Petits Champs, vis-à-vis la rue de Gaillon.
Boullanger, rue S. Jacq. près la rue de la Parcheminerie.
De Chavanes, quay d'Orleans, Iſle Saint Louis, près le Pont rouge.
Contrôlent les années d'exercice de M. de Boullongne.

Tréſoriers Généraux de l'Artillerie & du Génie.

1759 Le Maiſtre, *ancien*, rue Saint Florentin, *année paire.*
1765 Mrs Bouret de Vezelay, *alternatif*, rue S. Marc, *année impaire.*

Contrôleur Général des Tréſoriers de l'Artillerie & du Génie.

M. Paſſot de Moulincourt, Place des Victoires.

Tréſoriers Généraux des Maréchauſſées de France, MESSIEURS,

1765 Preaudeau de Chemilly, *ancien*, rue du Sentier, près le Boulevart, *en exercice impair.*
1764 Bourgevin de Norville, *alternatif*, rue du grand Chantier au Marais, *en exercice pair.*

Contrôleurs desdits Tréſoriers.

1753 Mrs Venard J. *alternatif*, 1753 Venard L. *ancien*, rue des Gravilliers.

Tréſoriers Généraux de la Marine, MESSIEURS,

1763 De Selle de la Garejade, *ancien*, rue Ste Anne, butte S. Roch, *l'Exercice imp. & Commis par Arrêt du Conſeil pour achever les exercices* 1751, 1753, 1755, 1757, & 1759.

1764 Radix de Sainte-Foy, *alternatif*, rue des Bons-Enfans St Hon. *l'exercice pair.* Ses Bureaux Pl. de Louis le Grand.

Sandré, *Commis par Arrêt du Conseil pour achever les Exercices* 1756, 1758, 1760, 1761 *&* 1762, Place de Louis le Grand.

Tréſoriers Généraux des Colonies Françoiſes dans l'Amérique.

MESSIEURS,

exercice pair.

1764 De Saint-Laurent, *alternatif*, rue du gr. Chantier.
1767 M. Beudet, Secrétaire de la Marine, *en ſurvivance*, à Verſailles.
Marigner, Commis par Arrêt du Conſeil pour achever les exercices de feu Mr Perichon, 1758, 1760 & 1762, rue du Grand Chantier.
De Boullongne, rue du Bacq, vis-à-vis les Jac. paracheve ſes exerc. 1756, 1754, & antérieurs.

exercice impair.

1758 Baudard de Sainte-James, *ancien*, rue n^e S^t Euſtache, près la rue Montmartre.
1752 Baudard de Vaudeſir, pere, *en ſurvivance*, & avec retenue d'exercice, même demeure.

Contrôleurs Généraux de la Marine, des Galeres, Fortifications, & Réparations des Ports, Havres, & Places Maritimes, & des Colonies Françoiſes dans l'Amérique.

1761 — 1767 M^rs

Godefroy, *ancien*, rue & vis-à-vis le jardin de l'hôtel de Condé, *en exercice* 1768.
Le Couſturier, *alternatif & mitriennal*, rue S. Victor, *en exercice* 1769.

Tréſorier Général des Invalides de la Marine.

1759 M. Nouette, rue du Mail, près l'hôtel des Chiens.
1767 M. Nouette fils, *Adjoint*, & *en ſurvivance*, même demeure.

Contrôleur Général dudit Tréſorier.

1755 M. Boiſneuf, rue du Temple, vis-à-vis la rue Chapon.
M. Boiſneuf de Senneviere fils, *Adjoint & en ſurvivance*, même demeure.

Tréſorier Général des Gratifications des Troupes.

1745 M. de la Faye, grande rue du Faubourg St Honoré.

Tréſorier de la Caiſſe des Arrérages, établie par Edit de Décembre 1764.

M. Blondel de Gagny, place de Louis le Grand.
M. Darras, *en ſurvivance*, même maiſon.
M. Hennet, *Contrôleur*, rue des Tournelles.

Ledit

Ledit Trésorier paye, sçavoir,

Les Coupons d'intérêts des Lots de la troisieme Loterie Royale.
Les Coupons des intérêts des Annuités de 100 l. qui étoient payables au 1er Oct. 1760, 1761 & 1762.
Les Coupons d'intérêt des Billets représentant les six derniers Coupons des Annuités créées par Arrêt du 21 Juin 1757.
Les Echanges.
} *Lundi & Vendredi.*

Les Rentes sur les Cuirs, à 3 pour 100. } Edit de Mai 1760. Edit de Juillet 1761.
Rentes provenant d'Offices municipaux liquidés.
Rentes provenant de Liquidations d'Offices, Taxations & intérêts qui se payoient au Trésor Royal.
Les Coupons d'intérêts des Actions sur les Fermes, & les Dividendes de bénéfice, jusques & compris celui d'Avril 1767.
Les Coupons des Reconnoissances du Canada.
} *Mardi.*

Les Coupons d'intérêt des Reconnoissances données en échange de celles délivrées par le Sr Nouette, conformément à l'Arrêt du 30 Novembre 1765.
Les Coupons d'intérêt des Reconnoissances de l'Emprunt des 50 millions.
} *Mercredi.*

Les Coupons d'intérêt des Reconnoissances de l'Emprunt de 30 millions, Déclar. du 16 Mars 1760.
Les Coupons de la quatrieme Loterie Royale

Les Rentes sur la Caisse des Amortissemens, Edit de Mai 1749, tant constituées qu'au porteur.
Rentes sur les Postes, à 3 pour 100, Edit de Mai 1751.
Les Rentes sur les 2 s pour liv. du Dixieme, Déclar. du 7 Juillet 1756, tant constitués qu'au porteur
Rentes sur les Cuirs, à 5 pour 100, Edit d'Août 1759.
Les Rentes provenant d'Effets au porteur, constituées en vertu de l'Edit de Décembre 1764.
Les Rentes constituées sur la Flandre maritime.
Les Coupons des Reconnoissances données en échange des Lettres de change tirées de Colonies.
} *Jeudi.*

Le même Trésorier continuera de payer les Remboursemens échus jusqu'au 1er Janvier 1766, tant aux Effets au porteur, qu'aux Rentes ci-dessus détaillées.

Trésorier de la Caisse générale des Amortissemens pour le Remboursement des Dettes de l'Etat, en exécution de l'Edit de Décembre 1764.

1766 M. Dubu de Long-Champ, rue neuve des petits Champs, vis-à-vis la rue Royale.
1766 M. Denis, *Contrôleur*, même demeure.

Tréſorier-Payeur des Rentes perpétuelles & viageres, créées par Edit de Mai 1761, ſur l'Ordre du S. Eſprit.

M. Hardouin de Beaumois, auſſi Tréſorier Général du Marc d'or, continuera de payer les arrérages deſdites Rentes perpétuelles & viageres des années 1761 à 1765 inclusivement, rue Ste Anne, du côté des Nouvelles Catholiques.

* Ce Tréſorier eſt encore commis par le même Edit, pour le rembourſement deſd. rentes perpét par la voie de la Loterie.

M. Caron, auſſi Tréſorier général du Marc d'or *en ſurvivance*, & Commis par Lettres-Patentes, tant pour le payement deſdites Rentes perpétuelles & viageres, que pour le rembourſement des Capitaux de celles perpétuelles dont l'exercice a commencé le premier Janvier 1766, rue neuve des petits Champs, près la rue d'Antin.

Tréſoriers Payeurs des Charges deſtinées ſur les Fermes.

1750 / 1759 Mrs { Couet, rue Montmartre, près S. Joſeph. / Trudon, rue St Honoré, près la rue de l'Echelle.

Contrôleurs deſdits Tréſoriers.

Mrs { Hardy, à Corbeil. / Morand, rue St Honoré, vis-à-vis la rue de la Sourdiere. / Boucart, rue S. Denis, vis-à-vis S. Magloire. / Poliſſard fils, rue Sainte Avoie.

Tréſorier Général de la Police de Paris.

1752 M. Bourgevin de Norville, *anc. & alt.* rue du Grand Chant.

Contrôleurs dudit Tréſorier.

1752 / 17..Mrs { Langlade, rue des deux Ponts, à côté de la rue S. Louis dans l'île, *les années paires.* / Jouette, rue du Bout-du-monde, près la rue Montmartre, *les années impaires.*

Tréſoriers Généraux des Pays d'Etats.

1752 M. Rigoley d'Ogny, à Dijon. *Son Bureau rue d'Auxin, chez M. Rigoley de Juvigny.* } *Bourgogne.*

1754 M. Mazade de Saint-Breſſon, rue neuve des Capucines. } *Languedoc.*

1765 M. De la Lande Magon, Grange Bateliere. *Bretagne.*

M. Lyon Saint-Fereol, à Aix. *Provence.*

Agent général des Etats de Provence à Paris.

M. Aublay, rue de la Verrerie, vis à-vis la Couronne de fer.

Tréſoriers Généraux des Ligues Suiſſes & Grizons.

1724 / 1759 Mrs / 1763 { Auzillon de Berville, *alternatif & mi-ancien, exercice pair*, à Soleure. / Mariane, *ancien*, rue de Varenne, Fauxbourg Saint Germain, au coin de la rue de Bellechaſſe. / Sonnet de Fontenelle, Chevalier de Saint Louis, ancien Capitaine d'Infanterie, *triennal & mi-ancien, exercice impair*, à Soleure; à Paris, rue du Battoir.

1758 M. Le Roy de Senneville, *Contrôleur desdits Tréſoriers*, rue des mauvaiſes Paroles.

Commiſſaire Général des Suiſſes & Griſons.

1758 M. de Courcelles, rue Ste Anne, vis-à-vis les Nouv. Cat.

BATIMENS DU ROY.

Directeur & Ordonnateur Général des Bâtimens, Jardins, Arts, Académies, & Manufactures Royales.

1746 M. le Marquis de Marigny, Commandeur des Ordres du Roy, petite Place du Louvre.

Premier Architecte & Inſpecteur Général des Bâtimens du Roy, Jardins, Arts, & Manufactures.

1742 M. Gabriel, rue de Lorty, près les Galleries du Louvre.

Tréſoriers des Bâtimens du Roy, MESSIEURS,

1730 Denis, *triennal & mi-ancien*, rue du Mail, *en exercice impair.*

. . . *alternatif & mi-ancien*, . . . *en exercice pair.*

M. Fort, *Commis par Arrêt du Conſeil pour achever les exercices* 1760 & 1762, rue Champfleury.

M. Denis, *Commis par Arrêt*, pour l'exercice 1764 & 1766.

Intendans & Ordonnateurs des Bâtimens du Roy, Jardins, Arts, & Manufactures.

1749 — Hazon, *ancien*, rue du Faub. S. Honoré, hôtel des Ambaſſadeurs extraordin. *ou* à Choiſy-le-Roy

1762 Mrs — Billaudel, *alternatif*, à Bellevue; & à Paris, rue des Poulies, hôtel de Conti.

17.. — . . . . . *triennal*, ...

Contrôleurs Généraux des Bâtimens du Roy, Jardins, Arts, & Manufactures.

1727 — Gabriel, à Verſailles; à Paris, rue de Lorty.

1764 Mrs — Gabriel fils, *conjointement en exercice*, à Marly.

1757 — Mollet, Place Royale, ou à Montceaux.

1764 — Soufflot, cul-de-ſac de l'Orangerie.

M. l'Abbé le Blanc, *Hiſtoriographe des Bâtimens*, re des bons Enf.

PONTS ET CHAUSSE'ES DE FRANCE.

Directeur Général des Ponts & Chauſſées de France, du Barrage & Entretenement du Pavé de Paris, des Turcies & Levées, Pépinieres Royales & Ports de Commerce.

M. de l'Averdy, Miniſtre d'Etat, Conſeiller ordinaire au Conſeil Royal, & Contrôleur Général des Finances, rue neuve des petits Champs, à l'Hôtel du Contrôle Général.

Le détail, M. Trudaine, Conſeiller d'Etat ordinaire, & au Conſeil Royal, & Intendant des Fin. rue des vieilles Audriettes.

Premier Ingénieur des Ponts & Chauſſées de France.

1763 Perronet, Chevalier de l'Ordre du Roi, Architecte du Roi, Directeur du Bureau des Plans, & des Eleves pour les Emplois d'Ingénieurs de ce Département, rue des quatre Fils au Marais.

Inſpecteurs des Ponts & Chauſſées, MESSIEURS,

Gendrier, Cour du Palais, à la Tréſorerie.

Le Gendre, rue Sante Anne, près la rue Clogeorgeot.

Querret, rue du Chaume.

Bouchet, à Grenoble; *à Paris*, rue . . . .

Bureau de M. Trudaine, pour le détail des Ponts & Chauſſées, turcies & levées, pavé de Paris, & pépinieres Royales, chez M. Cadet de Chambines, premier Commis, rue des Enfans Rouges, vis-à-vis l'Hôtel Tallard.

Tréſoriers Généraux des Ponts & Chauſſées de France.

1747 Mrs { Prevoſt, *alternatif & quatriennal*, re des 4 Fils au Mar.
1754 { De Haran-Borda, *ancien & triennal*, rue ne des Cap.

Contrôleurs Généraux des Ponts & Chauſſées, MESSIEURS,

1751 Berniere, *alternatif*, rue des Prouvaires, près la rue Se Hon.

1753 Michaux, *ancien*, rue Se Honoré, près la rue de l'Echelle.

1758 Gevroüin, *triennal*, & Secrétaire des Commandemens de S. A. S. M. le Cte de Clermont, rue Thereſe butte S. Roch.

17. . . . . *quatriennal*, ...

Intendant des Turcies & Levées.

M. Rouillé, rue du Boulloi, à l'hôtel de la Reynie.

Ingénieurs des Turcies & Levées.

M. de Regemorte le j. rue des Poulies, au petit Hôtel de Conty.

M. Lenoir Deſvaux, à Moulins.

M. Soyer, à Orléans.

Tréſorier Général des Turcies & Levées.

1745 M. Rocher, *ancien & mitriennal*, *alternatif & mitriennal*, rue Thereſe, butte S. Roch.

1751 Mrs { De Brouville, à Orleans. } *Contrôleurs.*
1759 { Petau, à Orleans. }

Tréſorier du Barrage & de l'entretenement du Pavé de Paris.

1758 M. Penot de Tournieres, rue du Sentier, près la rue du gros Chenet.

1767 M. Le Moyne, *Contrôleur*, rue des deux Portes S. Sauveur.

Pavé de Paris & Banlieue.

1753 M. Guillot Aubry, *Inſpecteur général* & Architecte du Roy, rue du Temple, vis-à-vis la rue Portefoin.

Ingénieurs du Roi pour les Ponts & Chauſſées, & Ports maritimes, employés dans les différentes Provinces du Royaume.

Meſſieurs,		*Réſident à*
1722 HAvez,	*Hainault*,	Valenciennes.
1732 Picault.		Auch.
1739 Dijon,	*Auvergne*,	Clermont.
1744 Barbier,		Poitiers.
1745 De Clinchamp,	*Alſace*,	Strasbourg.
1745 Roger,		Orléans.

1746	De Saint-André.	Bordeaux.
1748	Dubois,	Rouen.
1749	Le Clerc,	Moulins.
1750	Gourdain,	Metz.
1751	De Voglie,	Tours.
1753	Boesnier,	Montauban.
1754	Hüe,	la Rochelle.
1758	Fortin,	*Languedoc*, Lodève.
1759	Bompar,	Amiens.
1760	Advyné,	Soissons.
1760	Lallié,	Lyon.
1763	Chézy,	*Paris*, rue Chapon.
1764	Vallée,	*Pont de Tours*, Tours.
1764	Pomier,	*Languedoc*, Alais.
1764	Bochet de Coluel,	*Champagne*, Châlons.
1764	Meique,	*Lorraine*, Lunéville.
1764	Treſaguet,	Limoges.
1765	Frignet,	*Franche-Comté*, Beſançon.
1765	Cadet de Limay,	Bourges.
1765	Viallet,	Caen.
1766	Aubry.	*Breſſe, Bugey & Gex.* Dijon.
1766	Lomet,	Grenoble.
1767	Kolly de Montgazon,	*Rouſſillon*, Perpignan.
1767	De Ceſſart,	Alençon.

FERMES ROYALES UNIES.

Du Bail de J. J. Prevoſt, ſixieme année.

[Ceux de Meſſieurs les Fermiers Généraux adjoints dont les noms ſont précédés d'une *, ne doivent entrer qu'au prochain Bail de Julien Alaterre, qui commencera le 1er Octobre.]

Fermiers Généraux, MESSIEURS,

ALliot, Alliot, fils, } rue de la bonne Morue.

Augeard, rue Vivienne; *à Pâques*, rue S. Honoré, près les Capucins.

Baudon, rue de Richelieu, vis-à-vis la rue Feydeau.

Bertin de Blagny, rue d'Anjou, au Marais.

Borda, rue neuve des Capucines, près le Boulevart.

Bouilhac, Place des Vict. au coin de la rue des Foſſez Montm.

Boulongne de Preninville, rue de Richelieu, pr la rue S. Marc.

Bouret, rue Croix des petits Champs.
Gaulard, rue S. Marc.

Bouret de Valroche, rue de la Magdeleine, Fauxbourg Saint Honoré.

Chalut de Vérin, Place de Louis le Grand, près la Chancellerie.
Charron, rue Ste Avoie, vis-à vis la rue de Bracq.
De Montcloux, place du Carousel, hôtel de Longueville.
D'Agincourt, rue S. Th. du Louvre, à l'hôtel de Longueville
Dangé, Place de Louis le Grand, près la
* Dangé de Bagneux, Chancellerie.
D'Arlincourt, Place de Louis le Grand, près la rue S. Honoré.
D'Arnay, rue neuve Ste Eustache, près la rue des ps Carreaux.
D'Aucour, rue Vivienne, près les Filles S. Tho-
D'Aucour, fils, mas.
D'Augny, rue Grange Battelliere.
De Boisemont, rue Coqhéron.
Loiseau de Berenger, rue Mauconseil, cl. S. Jacq. de l'Hôpit.
De Laâge, rue Coqhéron.
De la Borde, rue Grange Bateliere.
D'Arjuzon, rue Clogeorgeot.
De la Bruyere, rue S. Honoré, vis-à-vis les Capucins.
De la Garde, place de Louis le Grand, près la Chancellerie.
De la Hante, rue neuve S. Augustin, hôtel de Pomponne.
De la Haye, rue de Vendôme au Marais.
Delisle, rue des deux Portes Saint Sauveur.
De Neuville, place de Louis le Grand, près la rue S. Honoré.
De Prelligny, rue des Jeuneurs.
D'Erigny, rue des Jeuneurs.
De Saint Hilaire, rue Bardubec.
Douet pere, rue de Gaillon.
Douet fils, rue neuve des petits Champs, vis-à-vis la rue d'Antin.
Faventines, rue & vis-à-vis les Filles Saint
Faventines de Fontenilles, Thomas.
Fontaine de Cramayel, rue du Sentier, près le Rempart.
Fournier, rue St Honoré, vis-à-vis les Jacobins.
Gaultier Despréaux, rue neuve des petits Champs, au
* Gaultier Despréaux fils, coin de la rue d'Antin.
Gigault de Crisenoy, rue Coquilliere, Hôtel de Laval.
Grimod de la Reyniere, rue Vivienne.
Grossart de Virly, rue neuve des bons-Enfans.
Haudry pere, rue du Bouloy.
Haudry de Soucy,
Le Bas de Courmont, rue ci-devant cul-de-sac de Me-
De Courmont, fils, nars.
Le Gendre de Villemorien, rue du Faub. Montmartre, au coin du Boulevard.
Magon de la Balue, Place de Louis le Grand.
Marquet de Peyre, rue de Gaillon.
Mazieres, rue des vieilles Audriettes, hôtel de Mailly.
Mercier, rue du Chantre.
Papillon d'Auteroche, rue Bergere.

Parseval, rue & vis-à-vis les filles S. Thomas.
Pignon, rue des Orties, près la rue S. Thomas du Louvre.
Poujaud, rue Vivienne.
Puissant, } rue S. Honoré, vis-à-vis les
* Puissant de la Villeguerit, } Capucins.
Richard de Pichon, } place de Louis le Grand, près les Ca-
* Richard de Livry, } pucines.
Roslin, rue basse du rempart, n°. 10.
Rouppot, rue S. Honoré, près S. Roch
Roussel, rue neuve des petits Champs, près la rue de Gaillon.
Saint-Amand, rue S. Marc.
Saint-Amarant, } Place de Louis le Grand, vis-à-
* Girard du Mesnean, } vis la Chancellerie.
Senac, rue Verdelet.
Tellier, rue Tictonne.
Tronchin, rue neuve des petits Champs, près la Pl. de Louis le Grand.
Varanchan, Place de Louis le Grand.
Verdun, } rue neuve S^e Augustin, au coin de la rue
* Verdun neveu, } d'Antin.

Des Touches, *Secrétaire général des Fermes*, à l'Hôtel des Fermes.

Départemens de Messieurs les Fermiers Généraux.

ARTICLE PREMIER.

LE soin de faire faire la remise des deniers des Caisses de Paris, & des Provinces à la Recette générale de Paris; d'examiner les Bordereaux des Receveurs gén. des Provinces; suivre les payemens qui doivent être faits, & l'acquittement des charges de l'Etat du Roy; de vérifier les Bordereaux qui seront envoyés tous les dix jours par les Receveurs généraux, & le Contrôle de la dépense générale des Caisses, & des dépenses extraordinaires.

Le soin d'examiner les Bordereaux de recette & dépense actuelles du Receveur général de Paris, de vérifier les Etats de produit qui sont envoyez tous les mois à l'Hôtel des Fermes.

Le soin de solliciter l'arrêté des Etats du Roy, de rassembler toutes les Piéces justificatives des Etats au vray, & de suivre la reddition des Comptes aux Chambres des Comptes, jusqu'à ce que lesdits Comptes ayent été appurés, & qu'ils ayent passé à la correction.

Les achats du Tabac, tant en France qu'à l'Etranger.

Et la disposition des Emplois des Receveurs généraux des Fermes & du Tabac.

Il sera tenu pour ces objets, tous les lundis matin, une assemblée composée de

MESSIEURS,

D'Augny.	Roslin.	Mazieres.
Roussel.	Douet pere.	Gauthier.
Dangé.	De Boisemont.	La Borde.
Bouret.	Baudon.	De Crisenoy.
Haudry, pere.	Faventines, pere.	De Virly.

II. Le soin de la manutention & régie générale des Fermes, & la connoissance des affaires les plus importantes.

Le soin d'arrêter les états de frais de régie de toutes les parties, d'examiner & d'arrêter les changemens que l'on estimera devoir y être faits postérieurement à l'arrêté desdits états.

La suite des manufactures du Tabac, les approvisionnemens des Bureaux, la nomination aux emplois des manufactures, & les ordres à donner pour la destination des Tabacs qui doivent être envoyés dans les manufactures.

Le soin des fourniſſemens des grandes Gabelles, l'achat, voitures & emplacemens des Sels, & comptes des Entrepreneurs.

La suite des Salines de Franche-Comté, Trois-Evêchés & Lorraine; vente des Sels à l'Etranger, & les parties de comptabilité qui y ont rapport.

Les gages intermédiaires & les comptes qui en seront rendus.

Il sera tenu pour ces objets, les mercredi & vendredi matin de chaque semaine, une assemblée composée de

MESSIEURS,

D'Augny.	Haudry, fils.	Puissant.
Roussel.	Douet, pere.	Richard.
Dangé.	De Boisemont.	De Saint Amarant.
Bouret.	Faventines, pere.	Bouilhac.
De Cramayel.	Baudon.	Gauthier.
Roslin.	Fournier.	La Borde.
De Neuville.	De Crisenoy.	De Virly.
D'Erigny.	Mazieres.	

III. La nomination à tous les Emplois des Fermes, à l'exception des Recettes générales desdites Fermes & du Tabac, des Emplois des Aydes & des Domaines, & de ceux des manufactures du Tabac.

MESSIEURS,

D'Augny.	Roslin.	Puissant.
Roussel.	Douet, pere.	De Crisenoy.
Bouret.	De Boisemont.	La Borde.

Et avec eux le Fermier de correspondance dans le département duquel l'Emploi sera vacant, & le Fermier qui aura fait la derniere tournée, lorsqu'il sera à Paris.

IV. Le soin de faire fournir & examiner ses cautionnemens

immobiliaires, & la suite des affaires concernant ceux par consignation.

MESSIEURS,

Roussel.	Douet, pere.	Mazieres.
Roslin.	De Boisemont.	Gauthier.

V. L'examen, l'enregistrement & la garde de tous les actes, comptes, soumissions, & autres pieces déposées aux armoires de la Compagnie.

M. Haudry, pere. MESSIEURS, M. De Cramayel.
Roslin. De Boisemont. Gauthier.

VI. L'assistance au Conseil de la Ferme, & la sollicitation des Affaires de procédures.

M. Puissant.	MESSIEURS,	M. De la Hante.
Haudry, pere.	Mazieres.	Pignon.
Douet, pere.	Richard.	Delisle.
Baudon.	Charron.	D'Arlincourt.
De Boisemont.	Gauthier.	Douet, fils.
Faventines, pere.	Pelletier.	Faventines, fils.
De Crisenoy.	De Virly.	

Messieurs les Fermiers Généraux de correspondance rapporteront eux-mêmes au Conseil de la Ferme les affaires de leurs départemens, sur lesquels ils auront à le consulter.

VII. La Régie des Grandes Gabelles & de celles de Franche-Comté, les Evêchés, Alsace & Lorraine.

M. Puissant.	MESSIEURS,	De la Hante.
Dangé.	D'Arnay.	Parseval.
De Cramayel.	Alliot, pere.	Bertin de Blagny.
Borda.	Senac.	Varanchan.
De la Garde.	Douet, fils.	De Pressigny.
Chalut.	De Virly.	De Saint-Hilaire.
De Villemorien.	Tronchin.	De Montcloux.
Mazieres.	Poujaud.	Alliot, fils.
Mercier.	Pignon.	D'Aucour, fils.
De Verdun.	De la Ballue.	De Courmont, fils.
Haudry de Soucy.	Delisle.	Augeard.

VIII. La Régie des Cinq Grosses Fermes, Domaine d'Occident, haut conduit de Lorraine, le dépôt & la suite des saisies des marchandises prohibées.

M de Crisenoy.	MESSIEURS,	
D'Augny.	De la Garde.	De Villemorien.
Roussel.	D'Erigny.	Mazieres.
De Cramayel.	D'Aucour.	Mercier.
Roslin.	De Valroche.	De St Amand.
Borda.	Bouilhac.	Haudry de Soucy.
De la Reyniere.	Charron.	Alliot, pere.

De Preninville.	Varanchan.	D'Agincourt.
Teſſier.	Delaage.	Gaulard.
Marquet de Peyre.	Rougeot.	D'Auteroche.
Douet, fils.	De Preſſigny.	Faventines, fils.
De la Haye.	De la Ballue.	Alliot, fils.
Pignon.	Deliſle.	De Berenger.

IX. La Régie des petites Gabelles, avec la ſuite des fourniſſemens & voitures des Sels.

M. Rouſſel.	MESSIEURS,	
Borda.	De Preninville.	Delaage.
De la Garde.	D'Arnay.	Senac.
D'Erigny.	Le Bas de Courmont.	Tronchin.
D'Aucour.	Alliot, pere.	D'Agincourt.
De Valroche.	Teſſier.	Bertin de Blagny.
De Villemorien.	Marquet de Peyre.	Gaulard.
De St Amarant.	Rougeot.	

X. La Régie du Tabac dans l'étendue du Royaume, y compris la Ville de Paris.

M. D'Augny.	MESSIEURS,	De la Ballue.
Dangé.	D'Arnay.	Deliſle.
De Cramayel.	Lebas de Courmont.	De la Hante.
Borda.	Alliot, pere.	De Preſſigny.
De la Garde.	Teſſier.	D'Agincourt.
D'Erigny.	Fournier.	Parſeval.
D'Aucour, pere.	Marquet de Peyre.	Gaulard.
Chalut.	De la Bruyere.	De Montcloux.
Mazieres.	De Virly.	D'Auteroche.
Mercier.	Delaage.	Alliot, fils.
De St Amarant.	Rougeot.	D'Aucour, fils.
De Verdun.	Varanchan.	De Courmont, fils.
Haudry de Soucy.	Tronchin.	Augeard.
De Preninville.	De la Haye.	

XI. L'examen des Comptes généraux & particuliers des grandes Gabelles, & de celles de Franche-Comté, Trois-Evêchés, Alſace & Lorraine.

M. Puiſſant.

M. Mercier.	MESSIEURS,	M. Tronchin.
Dangé.	De Verdun.	Gauthier.
Roſſin.	Haudry, fils.	Marquet de Peyre.
Borda.	Alliot, pere.	De la Hante.
De Villemorien.	Lebas de Courmont.	De Montcloux.

XII. L'Examen des Comptes généraux & particuliers des Cinq Groſſes Fermes & haut conduit de Lorraine, & la vérification des Paſſeports & Etats des Marchandiſes entrées & ſorties en franchiſe, avec la ſuite des Acquits à caution.

M. de Crisenoy.

M. de la Garde.	MESSIEURS,	M. Mercier.
Haudry, pere.	De Saint-Amand.	De la Bruyere.
Roslin.	Gauthier.	Douet, fils.
De la Reyniere.	Marquet de Peyre.	Pignon.
Puissant.	Senac.	

XIII. L'examen des Comptes des Receveurs généraux & particuliers, & Entrepreneurs de la voiture des Sels des petites Gabelles.

M. Rousset.	MESSIEURS,	M. Gauthier.
Roslin	D'Aucour.	Delaage.
De la Garde.	De St Amarant.	Rougeot.
D'Erigny.	Bouilhac.	

XIV. L'Examen des Comptes gén. & particuliers du Tabac.

M. D'Augny.

M Fournier.	MESSIEURS,	M. De la Ballue.
Haudry, pere.	Baudon.	De la Haye.
Roslin.	De Preninville.	Poujaud.
De Valroche.	Gauthier.	De Montcloux.

XV. Le soin de veiller au travail & à la capacité des Commis des différens Bureaux de Paris, & celui d'ordonner les fournitures de toute espece nécessaires pour l'approvisionnement, tant des Bureaux établis à l'Hôtel des Fermes, que des autres Bureaux de Paris.

MESSIEURS,

D'Augny.	Roslin.	Gauthier.
Roussel.	De Boisemont.	La Borde.
Dangé.	Douet, pere.	Pignon.
Bouret.	Faventines, pere.	

XVI. La suite de la Régie des Aides & droits y joints, divisée dans les cinq Départemens, dont la consistance est déterminée par la composition qui est faite ci-après, des parties qui formeront chaque correspondance, avec la nomination aux emplois de cette partie.

Premier Département, Messieurs,

Mazieres.	Gauthier.	D'Auteroche.
D'Arlincourt.	Tellier.	De Saint-Hilaire.
Haudry, pere.	De la Haye.	D'Agincourt.
Borda.	De Virly.	Alliot, fils.
Douet, pere.	Pignon.	D'Aucour, fils.
De Boisemont.	Douet, fils.	Augeard.
Lebas de Courmont.	De Presligny.	

Second Département, Messieurs,

De Virly.	Chalut.	D'Arnay.
Dangé.	De Boisemont.	Alliot, pere.
D'Arlincourt.	Fournier.	De Courmont, fils.
D'Erigny.	De Verdun.	De Berenger.

Troiſiéme Département, *Meſſieurs*,

Pignon.	Haudry, fils.	Faventines, fils.
Rouſſel.	Mazieres.	Gaulard.
Bouret.	Marquet de Peyre.	D'Auteroche.
Roſlin.	Mercier.	

Quatriéme Département, *Meſſieurs*,

Douet, fils.	De Saint-Amand.	De la Ballue.
Deliſle.	Alliot, pere.	Parſeval.
D'Arlincourt.	De Preninville.	Bertin de Blagny.
De Cramayel.	Varanchan.	De Saint-Hilaire.
De Neuville.	Tronchin.	

Cinquieme Département, *Meſſieurs*,

D'Arlincourt.	De Valroche.	Gauthier.
Borda.	Richard.	De la Bruyere.
De la Reyniere.	De Villemorien.	De Berenger.

XVII. La ſuite de la Régie des Domaines & droits y joints pour l'étendue du Royaume, avec la nomination aux emplois de cette partie. MESSIEURS,

D'Augny.	Parſeval.	Senac.
Roſlin.	Fournier.	Poujaud.
De Valroche.	De Preninville.	De la Bruyere.
Faventines, pere.	D'Arnay.	De la Hante.
Baudon.	Lebas deCourmont.	Faventines, fils.
Richard.	Alliot, pere.	De Saint-Hilaire.
De Berenger.	La Borde.	Augeard.
De St Amarant.	Marquet de Peyre.	

Provinces, *Correſpondance & Départemens.*

TRAITES ET DROITS Y JOINTS.

Premier Département, *Ville de Paris*, M. Mazieres.

Directions de

Amiens.	Moulins.	M. de St-Amand.
Saint-Quentin.	Bourges.	
Soiſſons.	Orléans.	
Charleville.	Tours.	
Châlons-ſur-Marn.	Angers.	
Langres.	Laval.	
Dijon.	Caen.	
Challon-ſur-Saone.	Rouen.	
Beſançon.	Alençon.	

II. Département. Directions de

Lyon.	Valence.	M. de la Reyniere.
Belley.	Marſeille.	
Grenoble.	Toulon.	
Montpellier.	Toulouſe.	
Narbonne.	Villefranche.	

III. Département. Directions de

Bordeaux.	La Rochelle.	M. Marquet de Peyre.
Bayonne.	Poitiers.	
Auſch.		

IV. Département. Directions de

Nantes.	Rennes.	M. de Preninville.
Lorient.	Lille.	

Suite & Dépôt des Saiſies des Marchandiſes prohibées dans l'étendue du Royaume. M. de Berenger.

GRANDES ET PETITES GABELLES, ET GABELLES DE FRANCHE-COMTÉ.

Les Evêchés, Alſace, & Lorraine, & TABAC.

Premier Département. Premiere diviſion.

Ville & Faubourgs de Paris & de Verſailles, M. Mazieres.

Deuxieme diviſion.

Généralité de Paris, M de Virly.

Troiſieme diviſion. Directions de

Rouen.	Le Mans.	M. De Montcloux.
Caen.	Laval.	
Alençon.		

II. Département. Directions de

Angers.	Bourges.	M. Chalut.
Tours.	Moulins.	
Orleans.		

III. Département. Directions de

Amiens.	Charleville.	M. de la Hante.
Saint-Quentin.	Châlons-ſur-Mar.	
Soiſſons.		

IV. Département. Premiere diviſion. Directions de

Langres.	*Tabac & grandes Gab.*	M. de Verdun.
Dijon.		
Challon-ſur-Saone.		
Beſançon.	*Tabac & vente des ſels ordinaires, & de ceux de Rozieres.*	
Alſace.	*Tabac & Gabelles.*	

Deuxieme diviſion. Directions de

Nancy.	*Gabelles & Tabac, Foraine & Haut-conduit.*	M. Parſeval.
Alſace.	*Droits de Domaines, de Gabelles, & Maſpheningue.*	
Metz.	*Gabelles & Tabac.*	

TABAC ET PETITES GABELLES.

Cinquieme Département. Directions de

Lyon.	Grenoble.	M. D'Agincourt.
Belley.	Valence.	

VI. Département. Directions de

Marseille.	Narbonne.	M. D'Aucour pere.
Toulon.	Toulouse.	
Montpellier.	Villefranche.	

TABAC *seulement. VII. Département. Directions de*

Bordeaux.	Limoges.	M. De la Hante.
Bayonne.	Nantes.	
Auſch.	Lorient.	
La Rochelle.	Rennes.	
Poitiers.	Lille.	

AYDES ET DROITS Y JOINTS,

& droits ſur les Huiles & Savons dans l'intérieur des Provinces où les Aydes ont cours.

Premier Département.

Ville & Faubourgs de Paris, M. Mazieres.

II. Département.

Généralités de Election de Paris. Paris. Châlons. Inſpecteurs aux Boucheries de Metz & Rouſſill. — M. de Virly.

III. Département.

Généralités d'Amiens & de Soiſſons. Domaines de Flandre, Droits ſur les Huiles & Savons des Provinces de Flandre, Haynault & Artois. Marques des Fers dans tout le Royaume. — M. Pignon.

IV. Département. Premiere diviſion.

Généralités de Tours. Poitiers. La Rochelle. — M. Douet fils.

Seconde diviſion.

Généralités de Lyon. Bourges. Moulins. Orleans. Marque d'Or & d'Argent dans toute l'étendue du Royaume. Droits ſur les Suifs dans la Ville & Faubourgs de Paris. — M. Deliſle.

V. Département.

Généralités de Rouen. Caen. Alençon. M. d'Arlincourt.

DOMAINES.

I. Département.

Généralités de Paris. Rouen. Caen. Alençon. — M. Baudon.

II. Département.

Généralités de { Orleans. Tours. Bourges. Moulins. Riom. Lyon. Grenoble. Aix. } M. Richard.

III. Département.

Généralités de { Toulouse. Montpellier. Montauban. Perpignan. } M. Faventines, fils.

IV. Département.

Généralités de { Amiens. Soissons. Châlons. Dijon. Metz. Lorraine. Franche-Comté. } M. Poujaud.

V. Département.

Généralités de { Poitiers. Limoges. La Rochelle. Bordeaux. Pau. Auch. } M. de la Bruyere.

Départemens uniques pour leurs parties.

L'examen & le rapport à faire à l'assemblée, des Caisses, des Bordereaux, Extraits de Journaux, & de tout ce qui a rapport à la suite de la rentrée des fonds des recettes particulieres aux recettes générales, & de ceux de cette derniere recette à celles des Fermes à Paris. } M. Gauthier.

Salines des Evêchés, Franche-Comté & Lorraine, la vente des Sels à l'étranger, & la Comptabilité tant des Receveurs de la Ferme attachés à ces parties, que celle des Entrepreneurs de la formation. } M. Roussel. M. de Soucy.

Achats, fournissemens & voitures des Sels des gr. Gabelles, & comptes des Entrepreneurs. } M. Puissant.

JOURNAL DU TRAVAIL

Et des Assemblées pour la Régie des Fermes-Unies. Voyez l'Edition 1766, page 420.

CONSEIL DE LA FERME GE'NE'RALE.

Avocats au Parlement, MESSIEURS,

Langloys, rue de Louis le Grand.
Marchand, rue Bourglabbé.
Duvaudier, Officier-Commandeur de l'Ordre Royal & Militaire de S. Louis, rue de la Verrerie, vis-à-vis la rue du Cocq.
Boudet, rue Guénégaud.
Cochin, rue Hautefeuille, au coin de la rue des Poitevins.
Savin du Mony, rue des Cordeliers.
Cadet de Saineville, rue des vieilles Audriettes.
Racine, rue de Richelieu, vis-à-vis la fontaine.

Avocats au Conseil, MESSIEURS,

De Romieu, quai des Célestins, hôtel de Combourg.
Brunet, rue Christine.

Procureurs au Parlement, MESSIEURS,

Gabelles & Traites. Brousse, rue Ste Croix de la Bretonnerie, près la rue Bourtibourg.
Tabac, Malot, rue Mâcon.
Aydes, Cousin, rue Geoffroy-Langevin.

Affaires des Aydes à l'Election de Paris.

M. Bercher, Procureur à l'Election, rue du Plâtre S. Jacques.

Affaires extraordinaires au Châtelet.

Carmen, Procureur au Châtelet, rue de l'Arbresec.

AGENS, MESSIEURS,

Gab. Traites, Tabac, & prohibé, Godefroy, rue des Gravilliers.
Entrées de Paris & Aydes du Plat-Pays, Hirault, rue Beaubourg.
Aydes réunies. Hirault, rue Beaubourg. Perducat, rue Beaubourg.
Affaires au Grenier à Sel de Paris, & à l'Election pour les Etoffes prohibées. Maheu, rue S. Denis, vis-à-vis le cloître du Sépulcre.

Bureau des Affaires contentieuses des Aydes.

M. Serpaud, *Directeur*, rue du Bouloy, à l'Hôtel des Fermes.

Directeurs

Directeurs & Chefs de Correſpondance des Traites Gabelles & Tabac, à l'Hôtel des Fermes.

MESSIEURS.

Brac de la Perriere, *Directeur général*, Hôtel des Ferm. — *La Correſpondance générale des Traites & des Saiſies des Marchandiſes prohibées.*

Chefs de Bureaux. — *La Correſpondance des Traites des Directions de*

Chaumat, Hôtel des Fermes, rue du Bouloi.

Amiens.	Moulins.
Saint-Quentin.	Bourges.
Soiſſons.	Orléans.
Charleville.	Tours.
Châlons-ſur-Marne.	Angers.
Langres.	Laval.
Dijon.	Caën.
Châlons-ſur-Saone.	Rouen.
Beſançon.	Alençon.

La Correſpondance des Traites des Directions de

Deſſain, Au petit Hôtel des Fermes, rue de Grenelle.

Lyon.	Valence.
Belley.	Marſeille.
Grenoble.	Toulon.
Montpellier.	Toulouſe.
Narbonne.	Villefranche.

La Correſpondance des Traites des Directions de

Royer, Hôtel des Ferm. rue Coquilliere.

Bordeaux.	La Rochelle.
Bayonne.	Poitiers.
Auſch.	

La Correſpondance des Traites des Directions de

Chefs de Bureaux.

De Luzinnes, Hôtel des Ferm. rue de Grenelle.

Nantes.	Rennes.
Lorient.	Lille.

De Saint-Prix. Dir. gen. au pet. Hôt. des Ferm. rue de Grenelle. — *La correſpondance générale des grandes Gabelles, & la Confection des états de Franc-Salé.*

La Correſpondance des Gabelles & Tabac de la Généralité de Paris, & des Directions de

Cochereau, Petit Hôtel des Fermes, rue de Grenelle.

Rouen.	Le Mans.
Caën.	Laval.
Alençon.	

La Correſpondance des Gabelles & Tabac des Directions de

Chefs de Bureau.		
Dumont, même demeure.	Angers.	Bourges.
	Tours.	Moulins.
	Orléans.	

La Correſpondance des Gabelles & Tabac des Directions de

Martin, même demeure.	Amiens.	Charleville.
	Saint-Quentin.	Châlons-ſur-Marne.
	Soiſſons.	

La Correſpondance des Gabelles & Tabac des Directions de

Couturier, même demeure.	Langres.	Alſace.
	Dijon.	Nanci.
	Châlons-ſur-Saone.	Metz.
	Beſançon.	

La Correſpondance des Gabelles & Tabac des Directions de

De Neuilly, Hôtel des Ferm. rue du Bouloi.	Lyon.	Grenoble.
	Belley.	Valence.

La Correſpondance des Gabelles & Tabac des Directions ci-après, la Voiture des Sels, & les fourniſſemens des Greniers & petites Gabelles.

Berthelot, même demeure.	Marſeille.	Narbonne.
	Toulon.	Toulouſe.
	Montpellier.	Villefranche.

La Correſpondance du Tabac des Directions ci-après, & la ſuite des objets généraux de la Régie du Tabac.

Benezet, rue du Bouloi, Hôtel des Ferm.	Bordeaux.	Limoges.
	Bayonne.	Nantes.
	Auſch.	Saint-Malo.
	La Rochelle.	Lille.
	Poitiers.	

Bruſſet, De Caze, Sibille,	*Les Comptes des Traites. Les comptes des grandes Gabelles. Les Comptes des petites Gabelles.*	Hôt. des F. rue du Bouloy.
Richard, Verdebrecq,	*Les Comptes du Tabac*, Hôtel de Longueville.	
Deviſme,	*La Formation des Sels dans les Salines de Franche-Comté, trois Evêchés, & Lorraine.*	Hot. des F. rue du Bouloy.
Royer,	*Le Domaine d'Alſace, & la Vente des Sels à l'Etranger.*	Hôt. des F. rue de Grenelle.

Bureau des Cautionnemens & Commissions.

Mrs { Roettiers de la Chauvinerie, *Directeur général*. / Drouot, *Chef de Bureau pour les Commiss.* } Hôtel des Fermes, rue Coquilliere.

Directeur Général des Fournissemens des Gabelles de France.

M. Berger de Fontenay, rue des vieux August. près la rue Soly.

La Correspondance des achats du Tabac.

M. Sermet, rue des Prouvaires.

Directeur pour le soin & approvisionnemens des Manufactures & Bureaux généraux du Tabac.

M. Arnaud, à l'Hôtel de Longueville.

Directeur de la Régie des Gabelles & du Tabac, pour le Département de Paris, le Plat-Pays, la Ville & arrondissement de Versailles.

M. De la Roche, à l'Hôtel de Longueville.

Mrs { Gigot, *Directeur Général des Entrées & des Aydes du plat pays de Paris, & de la Formule.* / Genty, *Directeur des Comptes de cette partie.* / Genty, fils, *Adjoint & en survivance.* } à l'Hôtel de Bretonvilliers.

La confection des Etats du Roy, & des Etats au vrai. } Mrs { Mercier pere, rue neuve N. D. de Nazareth. / Mercier fils, *Adjoint*, même demeure.

La suite de la rentrée des fonds des recettes, tant générales que particulieres, des Provinces. } M. Roze, hôtel des Fermes, rue Coquilliere.

La confection des Etats des frais de régie, & des Etats de produits des cinq grosses Fermes. } De la Salle, Quay de l'Ecole.

Directeurs de la Correspondance des Aydes, Messieurs,

Paris, Châlons. Gaulthier de Rumilly.
Amiens, Soissons. Sanlot, l'ainé.
Tours, Poitiers, la Rochelle. Rannequin.
Lyon, Bourges, Moulins, Orleans. De Laitre.
Rouen. Laisné.
Caen. De Saint-Léger.
Alençon. Thiaudiere.
Marque des Fers. Gitton.
à l'Hôtel des Fermes.

Comptes des Aydes de tout le Royaume. } Dalleray, à l'Hôtel de Lussan, rue Croix des petits Champs.

La correspondance générale des Eaux-de-vie. } Preverauld, à l'hôtel des Fermes, rue du Bouloy.

Directeurs des Domaines & Droits y joints, résidans dans les Prov. Villes.	*Messieurs,*	*Directeurs de la Correspondance à Paris* *Messieurs,*
PARIS.		Vincent, Hôtel de Lussan, rue Croix des petits Champs.
AMIENS, Contrôle des actes, Insinuat. & 100e denier.	Gallois.	De Salverte, hôtel des Fermes, rue Coquillere.
Dom. Amortiss. & Francs-Fiefs.	Jacquin.	
Dijon.	Girard de Propiac.	
Soissons.	Lemaire.	
Chaalons.	Le Noir des Aunelles.	
Tours,	Vente.	De Boisfisle, Hôtel des Fermes, rue de Grenelle.
Bourges.	Suaire.	
Moulins.	Sallé.	
Orléans.	Dounant.	
Aix.	Desaages.	France de Vaugency, hôtel des Fermes, rue de Grenelle.
Grenoble.	Faure.	
Lyon.	D'Origny.	
Clermont en Auv.	Richard de Livry.	
Toulouse.	Delaloge.	De la Croix, Hôtel des Fermes, rue Coquilliere.
Montpellier.	Baudon de Mony.	
Montauban.	Roure.	
Perpignan.	Amat.	
Bordeaux.	Dublan.	Bosquet, Hôtel des Fermes, rue du Boulloy.
Pau.	De Beauregard.	
Ausch.	Pincemaille.	
POITIERS, Contrôle des actes, Insin. & 100e denier.	Desvaux.	Ducloslange, Hôtel des Fermes, rue du Boulloy.
Dom. Amortiss. & Francs-Fiefs.	De Saint-Georges.	
La Rochelle.	Moreau.	
Limoges.	Poujaud de Nanclas.	
Rouen.	Baudon.	Dényau, Hôtel des Fermes, rue du Boulloy.
Caen.	Clement.	
Alençon.	Barbazan.	
Metz.	Solier.	Sanlot de Bospin, hôtel des Fermes, rue Coquilliere.
Besançon.	Charbonel.	
Lorraine.	Lallemant fils.	
	Ferriere.	

Domaines de Fland.	Gamonet, *à Lille.*	Labbé Petit, Hôtel des Fermes, rue de Grenelle.
Haynault & Artois.	Demauroy, *à Valenciennes.*	
Le commerce d'Eau-de-vie, & les comptes de cette partie.		

Comptabilité des Domaines.	Couder. Du Brocard. Charlot.	Hôtel de Luſſan, rue Croix des petits Champs.

Rennes.	Lerin.	Les Domaines de Bretagne aliénés aux Etats de la Province depuis le premier Janvier 1759.
Nantes.	Dubois de Pace.	
Morlaix.	Gouſſelin.	

Directeurs des Fermes pour les Traites, Gabelles, & Tabac.

MESSIEURS,

A Lençon, Chery.
Amiens, Bernard.
Angers, Eudel.
Bayonne, Bachelier de Gentes.
Beauvais, Dautheuil, *Contr. gén.*
Belley, Sauvage de S. Marc.
Beſançon, Boutin de Diencourt.
Bordeaux, Gruer de Montau.
Bourges, Contault.
Caen, Choron.
Châlons-ſur-Marne, Vallois.
Châlon-ſur-Saone, Locré.
Charleville, de Montreuil.
Dijon, de Montigny.
Grenoble, de Monticourt.
Langres, Milochin.
Laval, d'Armancourt de Launoy.
La Rochelle, Morel de Creſmery.
Le Mans, Gillebert des Arcis.
Lille, Morel.
Limoges, Lamoureux de Chaumont.
Lorient, Dodun.
Lyon, Bonamy.
Marſeille, Bezombes.
Meaux, Etienne, *Contr. génér.*
Metz, Auberon.
Montpellier, Huart.
Moulins, Priolo.
Nancy, Cheſnau.
Nantes, Guerton.
Narbonne, Marcorelle.
Orléans, De Laage de Meux.
Poitiers, Journel.
Rennes, Etienne.
Rouen, De Châteaugiron.
Saint-Quentin, de la Ville.
Sens, Benoit, *Contrôleur gén.*
Soiſſons, Domilliers.
Auſch, Laſſus.
Toulon, Roche.
Toulouſe, Carré.
Tours, Chevalier.
Valence, Deſmonceaux.
Villefranche en Rouergue, Durand de Blonzac.

Recette générale des Fermes à Paris.

M. Collin de S. Marc, *Receveur général, correſpondant pour toutes les Provinces*, à l'Hôtel des Fermes.

Avis pour les Reſcriptions.

Il eſt important au Public d'être inſtruit, que tous les Particuliers qui ont de l'argent à faire toucher dans les Villes où il y a

des Recettes générales des Fermes, peuvent aller le matin depuis huit heures jusqu'à midi, & depuis trois heures après midi jusqu'à 6 du soir, à l'H[l] des Fermes, au Bureau de M. de S. Marc, Receveur général desd. des Fermes, qui délivre des Reſcriptions payables à vûe, mais pas au-deſſous de 300 liv. ſur les Receveurs ci-après.

Receveurs Généraux des Fermes en Province, qui remettent à la Recette générale de Paris.

Villes & Receveurs, Meſſieurs,

Aix. Domaines, Deſaâges.
Alençon. Traites & Gabelles, Foacier; Domaines, Barbazan; Aides, Dubreuil.
Amiens. Traites & Gabelles, Devins; Tabac, de Riencourt; Domaines, Fuzillier; Aides, de Sevelinges.
Angers. Traites & Gabell. de Boullongne; Tab. de Montcler; Aides, Verot.
Angoulême. Tabac, Mariane.
Arles. Tabac, Arnauld.
Avignon. Tabac, André.
Auſch. Domaines, Pincemaille.
Auxerre. Tabac, Le Bel.
Bar-le-Duc. Tabac, Vautier.
Bayonne. Traites, Moracin.
Beaumont. Aides, Deferriere.
Beauvais. Aides, d'Hervilly.
Beſançon. Dom. Charbonnel.
Blois. Aides, Trouſſel.
Bordeaux. Traites, Amielh. Tabac, de La Ville; Domaines, Dublan.
Bourges. Traites & Gab. Duret; Tabac, Dumontier; Aides, de Rimberge; Dom. Suaire.
Brives. Tabac, Demaſſac.
Caen. Traites & Gabelles, Geoffroy; Tabac, Belleville de Rupierres, fils; Aides, de Julienne; Domaines, Clement.
Calais. Tabac, Quantin.
Cette. Tabac, Lavabre.
Châlons. Tabac, Durand; Aides, Giroſt; Dom. Lenoir.
Chalon-ſur-Saone. Tabac, Boyellean.
Châteaudun. Aides, Jabre.
Châteauroux. Tabac, de la Garenne; Aides, Gibert.
Châtellerault. Aides, Bouvet.
Chartres. Aides, Callary.
Clamecy. Aides, Gillette.
Clermont-Ferrand. Tab. de Cambefort. Domaines, Richard de Livry.
Clermont en Beauvoiſis. Aides, Bence.
Cognac. Aid. & lb. Deſgranges.
Compiegne. Aides, Séjourné.
Coulommiers. Aides, Cherette.
Dieppe. Tabac, Lefebvre.
Dijon. Traites & Gabelles, Hebert; Tabac, Liebault; Domaines, Girard; marque des fers, Ducret.
Dinan. Tabac, Dubourg.
Dreux. Aides, Donies.
Dunkerque. Traites, Deplancy.
Eſpalion. Traites & Gabelles, de Cabrieres.
Etampes. Aides, Delamotte.
Evreux. Aid. de la Chaſſagne.
Foix. Marq. des fers, le Mercier.
Gien. Aides, Dubois.
Grenoble. Tabac, Baillieux; Domaines, Faure.
Joigny. Aides, Yvert.
La Charité. Aides, Fouët.
La Rochelle. Traites & Gabell. Petit; Tabac, Gaillande; Aides, Dumeſnil; Dom. Moreau.
Laval. Trait. & Gab. Le Breton.
Le Havre. Tabac, Delimé.
Le Mans. Gabelles, Richard;

Tab. Daniel; Aid. Boucher.
Lille. Traites, De la Baſſe Boulogne; Dom. Gamonet.
Limoges. Tabac, Petit; Domaines, de Nanclas.
Lizieux. Aides, Perdoulx.
Lyon. Traites & Gab. Paulze; Tabac, Le Texier; Aides, Mermier; Dom. d'Origny.
Mantes. Aides, d'Harlingue.
Marſeille. Tr. & Gab. Preaudeau; Tabac, Rodier.
Mayenne. Aides, Carré.
Meaux. Aides, Roboam.
Melun. Aides, Parent.
Metz. Traites & Gabel. Auberon: Tabac, Sorin; Domaines, Solier; marque des fers, Dubois de Saran.
Montargis. Aides, Bouſſinot.
Montauban. Domaines, Roure.
Monfort. Aides, Plouvier.
Montdidier. Aides, Hemery.
Montpellier. Traites & Gabel. Devilliers; Tabac, Valette; Domaines, Baudon.
Monreau. Aides, Lafleche.
Morlaix. Tabac, Dupleſſix.
Moulins. Tr. & Gab. Barrême; Tabac, des Vernieres; Aid. Punctis; Dom. Sallé.
Nancy. Traites & Gab. Michel; Tabac, de Courville.
Nantes. Traites, Graſlin; Tabac, Graſlin.
Nemours. Aides, Robert.
Nevers. Tabac, de Cernuſchi; Aides, Debonnaire.
Nogent. Aides, Frignet.
Orleans. Gabelles, Phelippes; Tabac, de Lad'houe; Dom. Dounant: Formule, le Noir.
Pau. Tabac, Darripe; Domaines, Beauregard.
Péronne. Aides, Mariaval.
Perpignan. Tr. Gab. & Tab. Aubert; Dom. Amat.
Poitiers. Tr. & Tab. d'Arlus; Aid. Mallet; Dom. Deſvaux.
Pontoiſe. Aides, Hamard.
Port-Louis. Traites, Lambert.
Provins. Aid. de la Guillaumie.
Quimper. Tabac, Perrin.
Rheims. Traites & Gabel. Darmancy; Tabac, Polonceau; Aides, Cabriſſeau.
Rennes. Tabac, Menard.
Rochefort. Aides, Dumirat.
Rouen. Traites & Gab. Gaillard; *Romaine*, Foacier; Tabac, Fortié; Aides, Robert; Dom. Baudon.
Salins. Tr. & Gab. Bouchet.
Saint-Brieux. Tab. Brindejonc.
Saint-Eſprit. Tabac, Gohin.
Saint-Florentin & Auxerre, Aides, Veſſieres.
Saint-Flour. Tabac, Luillier.
Saint-Malo. Traites, Delas.
Saint-Quentin. Traites & Gab. Neret; Tabac, Dauchel; Aides, Delacontrie.
Sedan. Traites & Gabell. Reneſſon; Tabac, Richard; Marque des Fers, Penard.
Senlis. Aides, Maillet; Gabelles, Bertrand.
Sens. Aides, Janſon.
Sézanne. Aides, Levaſſor.
Soiſſons. Traites & Gabel. Bertherand; Tabac, de Sevelinges; Aides, Legrand; Domaines, Lemaire.
Straſbourg. Domaines, Grau.
Tournein. Tabac, Caze.
Tonnerre. Aydes, Leuillier.
Toulouſe. Traites & Gabelles, Agede; Tabac, Cailleux; Domaines, Delaloge.
Tours. Gabelles, Burdin; Tabac, Chaſlon; Aides, Graillet.
Troyes. Tr. & Gab. Marcenay; Tab. Pechiné; Aides, Huot.

Valenciennes. Traites & Tabac, Geoffrion. Domaines, de Mauroy.
Vannes. Tabac, Senant.
Verdun. Tabac, Perret.
Verneuil. Aides, Bottu.
Yverdon. Traites & Gabelles, Perrinet d'Orval.

RECEVEURS GE'NERAUX DES FINANCES
des vingt Généralitez & Pays d'Elections.

Les 1ers sont de l'exercice pair, les 2ds de l'exercice impair.

	MESSIEURS,	Généralitez.
1742	MAussion de la Courtaujay, rue de Richelieu.	*Alençon.*
1761	Harvouin, rue du Paradis au Marais.	
1754	Bernard de Marville, grande rue du Faux-bourg S. Martin, vis-à-vis S. Laurent.	*Amiens.*
1757	Le Normand de Champflé, rue neuve de Luxembourg.	
1766	Taillepied de Bondy, rue de Richelieu, près la fontaine.	*Auſch.*
1761	Chanorier, rue d'Antin.	
1755	Marquet, rue S. Louis, au Marais.	*Bordeaux.*
1750	Choart, Place des Victoires.	
1750	Rouſſeau de Pantigny, rue de Richelieu, vis-à-vis la Bibliotheque du Roy.	*Bourges.*
1760	Hocquart, rue neuve des petits Champs, près les Capucines.	
1742	Ourſin de Digoville, rue d'Anjou, F. S. Hon.	*Caen.*
1763	Le Preſtre de Neubourg neveu, rue Vivienne, près les Filles Saint Thomas.	
1740	Mouchard, rue Montmartre, près la rue Jocquelet.	*Châlons.*
1732	Bureau de Serandey, rue de Louis le Grand.	
1767	Perrineau de Faugnes, rue Feydeau.	*Flandre, Hainault, & Artois*
1727	De Saint-Vallery, } rue de Richelieu,	
	De Launay, *en ſurviv.* } près le Boulevart.	
1762	Fougeret, rue des Poitevins, Hôtel de Mégrigny.	*Franche-Comté.*
1762	Veron, rue Bertinpoirée.	
1760	Marquet de Montbreton, rue de la Ville-lévêque, Faubourg St Honoré.	*Grenoble.*
1726	Gautier de Beauvais, rue du Chemin du Rempart, porte St Honoré.	
1759	Fayard de Bourdeil, *en ſurviv.* même dem.	
1757	Vaſſal, rue Vivienne.	*Languedoc, Rouſſillon, & Pays de Foix.*

1756 De Beaujon, rue du Dauphin, près les Tuil. } *La Rochelle.*
1758 Leger, rue Notre-Dame des Victoires. }
1755 Fontaine, rue de Louis le Grand. }
1737 Renard de Roufiac, rue de l'Université, vis-à-vis l'Hôtel de Guémené. } *Limoges.*
1767 Renard de Roufiac fils, *en surv.* même dem. }
1737 Paral de Chalandrey, rue du Bacq, vis-à vis l'hôtel-de-ville. } *Lorraine.*
1756 Guillot de Lorme, cloître Notre Dame. }
1739 Ollivier, Place de Louis le Grand. }
1758 Randon de Boisset, rue des Fossez Montm. } *Lyon.*
1746 De Foissy, rue du Sentier. }
1738 Dupin de Francueil, rue S. Marc, près la rue de Richelieu. } *Mets & Alsace.*
1741 Bergeret, rue du Temple, au coin du Boulev. }
1746 Begon, rue de la Madeleine, Faub. St Hon. Son Bureau & sa Caisse chez M. Bergeret, rue du Temple. } *Montauban.*
1744 Millet, rue N. Dame des Victoires. }
1744 Lamouroux de Saint-Jullien, rue de Surene Faub. St Honoré, vis-à-vis le Couvent. } *Moulins.*
1744 Dumas, rue neuve des Capucines. }
1741 Watelet, rue Charlot, près le Boulevart. } *Orléans.*
1742 Meulan pere, *l'exerc. pair*, rue & près les Capucines, *Receveur des Finances à Riom* 1734. }
1760 Meulan fils, *l'exerc. impair*, même demeure. } *Paris.*
Choppin, *Contrôleur*, rue des Fossoyeurs. }
1763 Desbrest, rue Montmartre, vis-à-vis le cul-de-sac S. Pierre. } *Poitiers.*
1741 Randon de Massane, Place de Louis le Grand. }
1756 Rolland de Trémeville, rue de Cléry, près la rue du gros Chenet. }
Rolland de Villarceaux, *en survivance*, même demeure } *Riom.*
1742 } Landry, rue & Croix des petits Champs. }
1756 } Landry fils, même demeure. }
1755 Le Texier de Menetou, Pl. de Louis le Grand. }
1766 Millin Duperreux, *en surviv.* rue Vivienne. } *Rouen.*
1761 Paris de Treffonds, rue du Parc Royal, à l'Hôtel de Canillac. }
1733 Durant de Belguise, r^e d'Orleans, au Marais. } *Soissons.*
1761 Bataille de Frances, place de Louis le Grand. }
1741 Richard, grande rue du Fauxbourg S. Honoré, près la rue d'Anjou. }
1751 Richard de la Breteche, *en survivance.* } *Tours.*
1722 } Boutin, } rue de Richelieu, près
1752 } Boutin fils, } la rue Feydeau. }

Caisse commune des Recettes générales & des Vingtiemes.

1716. M. Geoffroy, rue des deux Portes S. Jean.

1767 Geoffroy d'Assy fils, *en survivance & Adjoint*, même demeure.

Caisse commune du Vingtieme & Deux Sols pour livre du Dixieme.

M. Blondel de Gagny, Place de Vendôme.

SURINTENDANCE DES POSTES.

Grand-Maître & Surintendant Général des Couriers, Postes, & Relais de France.

M. Le Duc de Choiseul, Pair de France, Chevalier des Ordres du Roy, Lieutenant Général des Armées de S. M. Gouverneur de Touraine, Ministre & Secrétaire d'Etat, rue de Richelieu.

Intendans Généraux.

M. Jannel, Chevalier de l'Ordre du Roy, *la Cour, & la Police générale des Postes aux Lettres, ainsi que la direction des Postes aux chevaux*, à l'Intendance des Postes, rue Coqhéron.

M. Thiroux de Monregard, rue de Bourbon Faubourg S. Germ.

Contrôleur Général des Postes.

M. Marie, à la Cour.

Secrétaire de la Surintendance des Postes.

Mrs { Paradis Demoncrif, de l'Académie Françoise, Lecteur de la Reine, aux Tuileries. / Gaudin, *en survivance*, à Versailles.

Trésorier Général.

M. de Caze, barriere du Roule.

Visiteur & Inspecteur général à la suite de la Cour.

M. Toulon, rue de la grande Truanderie.

Visiteurs Généraux.

Mrs { Dupleſſis, rue de l'Echelle St Honoré. / Le Brun, rue Mélée. / Leschevin, à Versailles.

Administrateurs généraux, & leurs Départemens.

Messieurs,	Département.
Thiroux de Monregard, rue de Bourbon Faub. S. Germain.	*La Bourgogne, la Fr. Comté, le Bourbonnois, l'Auvergne, Lyonnois & l'Italie.*
Bouret, rue de la Croix des petits Champs.	*Le Poitou, la Saintonge, & la Guyenne.*
Le Gendre de Villemorien, rue du Faubourg Montmartre, au coin du Boulevard.	*La Provence, le Dauphiné, & le bas Languedoc.*
Thiroux de Montsauge, rue Basse du Rempart, n°. 10.	*La Champagne, la Brie, les trois Ev. la Lorraine, & l'Alsace.*

Darboulin, rue Poissonniere, près le Boulevard. } *Le Pays Chartrain, l'Orléanois, l'Anjou, & le Maine.*

De la Reyniere, rue Vivienne. *La Normandie & la Bretagne.*

Gaultier, rue neuve des petits Champs, près la rue d'Antin. } *Le Limousin, & le haut Languedoc.*

De Courcelles, *Adjoint*, faub. S. Hon. près la rue d'Anjou. }

De la Freté le J.re des Bons Enfans S. H. son frere en *surv.* } *La Picardie & la Flandre.*

M. Billard, *Caissier général*, rue de la Perle, au Marais.

Secrétaires généraux de la Ferme, Messieurs,

De Lorme, rue de la gr. Truanderie, *pour la correspondance étrang.*

D'Issautier, à l'hôtel des Postes, *pour la correspondance de l'intérieur du Royaume.*

Premier Commis de la Surintendance des Postes.

M. Soldini, à l'hôtel des Postes, *pour la Distribution des Passeports, pour courre la Poste.* Son Bureau est ouvert tous les jours, depuis huit heures du matin jusqu'à une heure après midi, & depuis quatre heures de relevée jusqu'à huit.

Caissier des Envoys d'argent.

M. Simon, à l'Hôtel des Postes, rue Plâtriere.

M. Challaye, Avocat ès Conseils du Roy *& de la Ferme*, rue du Roi de Sicile, près la rue Pavée.

Il y a tous les jours un de Mrs les Administrateurs qui est depuis sept heures du mat. jusqu'à une heure à l'Hôtel des Postes, pour veiller au service, & écouter les différentes demandes ou plaintes du Public.

Distrib. génér. des Lettres qui arrivent des Provinces pour Paris.

Chefs des Bureaux de distribution.	*Messieurs,* Quartiers.
DE Mauroy.	*Le Louvre, St Honoré, & S. Roch.*
Pugin.	*Le Faubourg S. Germain.*
Collignon.	*St André des Arts & S. Jacques.*
Bridou.	*S. Denis, S. Martin, & le Temple.*
Malzard.	*Montmartre, Montorgueil, & les Halles.*
David.	*St Antoine & le Marais.*
Frudhomme.	*La Place Maubert, S. Victor, S. Marceau, & l'Isle S. Louis.*
Cosson.	*Le Palais, la Cité, la Greve, & S. Paul.*
Desmasses.	*Les Lettres chargées & la Poste restante.*

COMPAGNIE DES INDES.

SYNDICS.

M. Le Duc de Duras, Pair de France, rue d'Aguesseau, Faub. St Honoré.

M. le Marquis de Castries, Chevalier des Ordres du Roi, Lieu-

tenant Général de ſes Armées, & Meſtre de Camp Général de la Cavalerie, rue de Varenne.

M. le Marquis de Sancé, rue de Vaugirard, près la rue Férou.

M. Briſſon, Préſident au Parlement, rue de Seine, Faub. S. G.

M. Marion, député au Conſeil Royal de Commerce pour la ville de Saint-Malo, rue & près la fontaine de Richelieu.

M. Béhic, Député au Conſeil Royal de Commerce pour la ville de Rouen, rue des Deux portes S. Sauveur.

M. l'Abbé Terray, Conſeiller au Parlement, rue de Richelieu, près le Boulevard.

M. Valdec de Leſſart, rue du Sentier.

M. De Clonard, rue d'Anjou, faubourg S. Honoré.

M. De Bruny, r^e neuve des Petits Champs, près la r^e Ste Anne.

M. Necker, Banquier, rue de Cléry.

M. du Vaudier, Avocat en Parlement, Officier-Commandeur de l'Ordre Royal & Militaire de S. Louis, rue de la Verrerie. } *Adjoints.*

DIRECTEURS,

M. Lemoyne, à l'Hôtel de la Compagnie.

M. de Méry d'Arcy, rue Vildot.

M. Derabec, rue des Foſſés Montmartre.

M. Riſteau, rue Croix des Petits Champs.

Conſeil de la Compagnie.

M. Du Vaudier, Avocat en Parlement, rue de la Verrerie.

M. Danjou, Procureur au Parlement, rue Pavée, au Bureau des Conſignations.

Directeur des Armemens, & Commandant ſous l'autorité de la Compagnie au Port de Lorient.

M. de la Vigne Buiſſon, à Lorient.

M. Coſtar, *Secretaire général*, à l'Hôtel de la Compagnie.

MM^rs De Mory, *Caiſſier général.*
Martin, *chargé du payement de tous les Effets au porteur, & du dépôt deſdits Effets.* à l'Hôtel de la Compagnie.
De la Borde, *Caiſſier du Comptant.*
Rollot, *Caiſſier des Rentes viageres*, rue St Honoré, près le Grand-Conſeil.

Payeur des nouvelles Rentes ſur la Compagnie.

M. Berluc de Peruſſy, rue du Hazard-Richelieu.

Chef de Bureau pour les affaires contentieuſes.

. . . . . .

Chefs des Bureaux, Meſſieurs,

Boize, à l'Hôtel de la Compagnie, *les Armemens.*

Beſſonnet, à l'Hôtel de la Compagnie, *les Livres.*

Fabre, à l'Hôtel de la Compagnie, *les Achats.*

De Sainte-Catherine, rue de la Feuillade, *la partie des Indes.*

Thimothée, à l'Hôtel de la Compagnie, *les Archives.*

CONSULS DE FRANCE,

Réſidens dans les Villes & Ports d'Eſpagne, de Portugal, d'Italie, & du Nord, des Echelles du Levant, & de Barbarie.

EN ESPAGNE.

Réſidences.	*Conſuls*, *Meſſieurs*,
Madrid,	L'Abbé Béliardi, chargé des Affaires de la Marine & du Commerce de France.
Cadiz,	De Puyabry.
	D'Irandas, *Chancelier.*
Séville,	De Villars, *Vice-Conſul.*
Malaga,	Humbourg, *Conſul.*
Carthagene,	Jean Pierre de Bertellet.
Alicant,	Brochier, *Conſul.*
Gijon,	Deſtandau.
La Corogne,	David.
Barcelone,	De Laire d'Eſtavigny, *Conſul.*
Mayorque,	Nieulon.
Teneriffe,	Caſalon.
Bilbao,	D'Abadie, *Député de la Nation.*
S. Sebaſtien,	D'Arragory, *Agent du Commerce.*
Oran,	Prat.

EN PORTUGAL.

Réſidences.	*Conſuls*, *Meſſieurs*,
Liſbonne & Ports de Portugal,	Semonin.
Porto,	Emanuel de Clamouſe, *Conſul Honoraire.*
Iſles des Açores,	De la Tuelliere.

EN ITALIE.

Réſidences.	*Conſuls*, *Meſſieurs*,
Nice,	Jullien.
Cailleri, & les Ports de Sardaigne,	Le Grand.
Gênes, & les Ports de la Republ.	Regny.
Baſtia,	D'Angelo, *Vice-Conſul.*
Livourne, & Ports de Toſcane,	De Bertellet.
Porte-Ferraio,	Lambardy, *Vice-Conſul.*
Rome,	Digne.
Civita Vecchia,	Vidau.
Ancone,	Le Marquis de Benincaſa.
Sinigaglia,	De Beliardi.
Naples, Ports du Royaume, & les Ports de Sicile,	Jacques Aſtier, *Conſul.*
Meſſine,	Taitbout de Marigny, *Vice-Conſul.*

Palerme,	Gamelin, *Vice-Conſul.*
Veniſe,	Le Blond.
Iſle de Corfou,	Marin de Thorigny.
Iſle de Cérigo,	Liuvry.
Iſle du Zante,	Reinaud.

DANS LE NORD.

Amſterdam,	Maillet du Clairon, *Commiſſaire de la Marine de France.*
Rotterdam,	Potin, *Agent de la Marine de France.*
Hambourg,	De Leſſeps, *Commiſſaire de la Marine de France.*
Dantzick,	Dumont.
Berghen, & les Ports de Norwege,	De Chezaulx. / Frammery, *Chancelier.*
Chriſtianſandt,	De Chezaulx-Deſprez, *Vice-Conſul.*
Drontheim,	Framery, *Conſul.*
S. Peterſbourg, & Ports de Ruſſie,	Roſſignol, *Conſul.* / Raimbert, *Vice-Conſul.*

Dans les Echelles du Levant & de Barbarie.

Conſuls, Vice-Conſuls & Chanceliers. MESSIEURS,		
Conſtantinople,	Raulin,	*Chancelier.*
Smyrne,	De Peyſſonel,	*Conſul.*
	J. V. Araſy,	*Chancelier.*
Scio,	Jouvin,	*Vice-Conſul.*
	Arnaud,	*Chancelier.*
Salonique,	D'Evant,	*Conſul.*
	P. de Clairambault,	*Chancelier.*
Les Dardanelles,	Guys,	*Vice-Conſul.*
Rhodes,	Rozan,	*Vice-Conſul.*
Corron en Morée,	Lemaire,	*Conſul.*
	Seguier,	*Chancelier.*
Napoly de Romanie,	. . . . .	*Vice-Conſul.*
Patras,	Nicolas Roze,	*Vice-Conſul.*
Milo,	Breſt,	*Vice-Conſul.*
La Canée,	Amoreux,	*Conſul.*
Chypre,	Aſtier,	*Conſul.*
	Doublet,	*Chancelier.*
Le Caire,	D'Amirat,	*Conſul.*
	Dez,	*Chancelier.*
Alexandrie,	Fort,	*Vice-Conſul.*
	Broche,	*Chancelier.*
Roſſette,	Chaillan,	*Vice-Conſul.*
Seyde,	De Clairambault,	*Conſul.*
	Souchon,	*Chancelier.*

Tripoly de Syrie,	Cousinery,	*Consul.*
	Du Bourg,	*Chancelier.*
Alep,	Thomas,	*Consul.*
	Dinamary,	*Chancelier.*
Alexandrette,	Jean Callene,	*Vice-Consul.*
Athènes,	Gaspary, *faisant les fonctions de Consul.*	
Larta,	Jean Julien,	*Consul.*
Bagdad,	L'Ev. de Babylone,	*Consul.*
Raguse,	Prevost,	*Consul.*
Maroc,	Chenier,	*Consul.*
	Pothonier,	*Chancelier.*
Alger,	Valliere,	*Consul.*
	Armeny de Benezet,	*Chancelier.*
Tunis,	Barthel. de Saizieu,	*Consul.*
	Valliere,	*Chancelier.*
Tripoly de Barbarie,	De Lancey,	*Consul.*
	Pinatel,	*Chancelier.*

Consuls & Vice-Consuls des Nations Etrangeres, résidans dans les Ports de France. MESSIEURS,

De l'Etat Ecclésiastique.

Marseille,	P. P. Rangoni,	*Consul.*
Toulon,	Blanc,	*Vice-Consul.*
Cette & Agde,	Roux,	*Vice-Consul.*

De l'Empereur.

Marseille,	Bernard Morganti,	*Consul.*

De l'Impératrice Reine de Hongrie & de Bohême.

Dunkerque,	Delastre,	*Consul.*

De l'Impératrice de Russie.

Bordeaux,	Arvide Vitfort,	*Consul.*

D'Espagne.

Marseille,	Jean de la Rosa,	*Consul.*
	Jos. Compodonico,	*Vice-Consul.*
Toulon,	Jean Marie Blanc,	*Vice-Consul.*
Cassis,	Bremont,	*Vice-Consul.*
Bordeaux,	De Vrrizar,	*Consul.*
	Domingo Cabarrus,	*Vice-Consul.*
Bayonne,	Estevan Gazan,	*Consul.*
S. Jean de Luz,	J. B. Dibarrart,	*Vice-Consul.*
Agde,	J. C. Belliere,	*Vice-Consul.*
Cette,	Ignace Bosch,	*Vice-Consul*
Havre,	Joseph Paulo,	*Consul.*
	Laurent la Vigne,	*Vice-Consul*
Caen,	Collet Duval,	*Vice-Consul.*
Morlaix,	Jean Poulain de Corbion,	*Vice-Consul.*
Roüen,	Pierre Planter,	*Vice-Consul.*

Nantes,	François de Comporredondo,	*Vice-Consul.*
Saint-Malo,	J. B. Du Laurent,	*Vice-Consul.*
Dunkerque, Boulogne & Calais,	Jean Laurent Vanhec,	*Consul.*
Calais,	P. Robert Tellier,	*Vice-Consul.*
Vendre & Collioure,	Narciso Montener,	*Vice-Consul.*

Des deux Siciles.

Marseille,	Fr. Hombrados,	*Consul.*
	Philippe Giribaldi,	*Vice-Consul.*
Agde,	Jean Char. Belliere,	*Vice-Consul.*
Cette,	Domin. Contaldo,	*Vice-Consul.*

De Sardaigne.

Marseille, Nantes,	Jean Pierre Clerico,	*Consul.*

De Suede.

Bordeaux,	Mich. Harmenssen,	*Consuls.*
Rouen,	Borchers,	
Nantes,	Cervin,	
Bayonne,	Jean Holsch,	
L'Isle de Ré,	Antoine Favre,	
Marseille,	Jacob Folsch,	
Montpell. & Cette,	Holm,	
Dunkerque,	Emmery,	
Au Croisic,	Gardeman,	

De Danemarck.

Bordeaux,	Frédéric Hanssen,	*Consul.*
	Jacob Herman Hanssen,	*Adjoint.*
La Rochelle, Nantes,	Gustav. Noordingh,	*Consuls.*
Rouen,	Compigné fils,	
Marseille,	Ployart,	
Bayonne,	Du Tisné,	
Dunkerque,	Donquer,	
Brest,	Jourdain,	*Vice-Consuls.*
Saint-Malo,	Bidault de Juttiguay,	

De Pologne & Dantzick.

Bordeaux,	Zimbert Preusser,	*Consuls.*
Nantes,	Laurent Hoys,	
Bayonne,	De Harmensen,	

De l'Isle de Malte.

Marseille, Mrs Simon, *Agens de la Marine & du Commerce.*

De la République de Venise.

Marseille,	Bortolo Cornet,	*Consul.*

De la République de Gênes.

Marseille,	Benoist Luxoro,	*Consul.*

Cette

Cette & Agde,	Antoine Rossi,	*Consul.*
Antibes, Cannes, & golphe Jouan,	Auguste Aubarnone,	*Consul.*

De la République de Raguse.

Marseille,	Joachim Marie de Pavola,	*Consul.*

Pour le Commerce du Levant.

M. De la Tour, Premier Président du Parlement, Intendant en Provence, à Aix.

Inspecteurs Généraux.

MM. De Bonneval, rue des quatre Fils, au Marais.
Holker, *pour les Manufactures étrangeres, à Rouen.*
Abeille, rue S. Honoré, vis-à-vis l'hôtel d'Aligre.
Cliquot de Blervache, rue de la Sourdiere.

Inspecteurs des Provinces,

Provinces ou Généralitez.	*Inspecteurs, Messieurs,*	Résidences.
Alençon,	Brunet, *Draperies & Toileries.*	*Alençon.*
Alsace,	Daigrefeuille, *pour les Papeteries.*	*Colmar.*
Amiens,	Roland de la Platriere.	*Amiens.*
	Biart, *Inspect.* à la Halle.	*Amiens.*
	Godinot pere.	*Abbeville.*
	Huet.	*Calais.*
	Tribert, *pour les Toiles & Batist.*	*S. Quentin.*
	Boileux, *Sous-Inspect.*	
Auch & Pau,	Carget.	*Bayonne.*
Auvergne,	Jubié.	*Clermont.*
Bordeaux,	Dorgemont.	*Bordeaux.*
	Taillarda.	*Châteauroux.*
Bourges,	Taillarda, frere, *Sous-Inspect.*	*Romorantin.*
Bourgogne,	De Vercy.	*Dijon.*
Bretagne,	Guillotou, *Insp. de la Province.*	*Rennes.*
	Watier fils.	*Nantes.*
	Le Marchant, *pour les Toiles.*	*Saint-Malo.*
	Tribert le jeune.	*Morlaix.*
Caen,	Morel, *Inspecteur.*	*Caen.*
	Godinot de Ferrieres, *Sous-Insp.*	*Saint-Lo.*
Champagne,	Watier pere, *Inspect. de la Prov.*	*Châlons.*
	Watier de la Comté, *Sous-Insp.*	*Troyes.*
Dauphiné,	Dubu de la Plonniere, *pour les Draperies & Toiles.*	*Romans.*
Hainault,	Crommelin, *Sous-Inspecteur pour les Toiles.*	*Valenciennes.*

Languedoc,	Le Blanc, *Inſpecteur de la Prov.*	*Montpellier.*
	. . . . .	*Carcaſſonne, Limoux, & Saiſſac.*
	Cazaban.	
	De la Geniere.	*Caſtres.*
	Tricou fils.	*S. Chinian & S. Pons.*
	Imbert de Saint-Paul.	*Niſmes.*
	Picot, *Inſpecteur.*	*Toulouſe.*
	Lauvergnat, *Sous-Inſpect.*	*S. Gaudens.*
	Vaugelade, *Sous-Inſpecteur.*	*Clermont de Lodeve.*
Limoges,	Deſmaretz.	*Limoges.*
Lyonnois & Beaujollois,	Briſſon, *Inſpecteur de la Généralité.*	*Lyon.*
	Le Marchant fils, *ſous-Inſpect.*	*S. Simphorien de Lay.*
	Fontenoy, *Sous-Inſpecteur.*	*Charlieu.*
Metz,	De la Ville.	*Metz.*
	Le Cerf.	*Sedan.*
Montauban,	Bruté.	*Montauban.*
Moulins,	De Châteaufavier.	*Aubuſſon.*
Paris,	Gromaire de la Bapaumerie, *Inſpect. à la Douane & pour la Lib.*	*Paris.*
	Dory, *pour la Bonneterie*, à la Douanne.	*Paris.*
	Fradet, *Sous-Inſpecteur.*	*Beauvais.*
Poitiers,	Fontanes.	*Niort.*
Provence,	Artaud.	*Marſeille.*
	De la Geniere.	*Aix.*
Rouen,	Pemartin.	*Aumale.*
	DeBoiſroger.	*Elbœuf.*
	Goy, *Inſpecteur des Draps à la Halle foraine.*	*Rouen.*
	Godinot fils, *Inſp. principal des Toiles & Toileries.*	*Rouen.*
	Maubon, *Inſpect. des Manufactures étrangeres.*	*Rouen.*
	Huet fils, *Sous-Inſpecteur.*	*Rouen.*
	De Coiſy, fils, *Sous-Inſpecteur.*	*Rouen.*
Tours,	Briſſet, *pour les Toiles.*	*Laval.*
	Aubry.	*Tours.*
	Nioche de Tournai.	*Le Mans.*
	Lefevre.	*Amboiſe.*

Communauté des Conseillers du Roy Inspecteurs sur les Vins, &c.

Bureau général, Quay de Bourbon, Isle Notre-Dame.

Syndics, MESSIEURS,

1736 PHilippe.
Michelin.
1737 Aubert (Pier.)
1752 Fortin.
1752 Marlot.
Baroche.
1756 Marteau.
Poullain.
1756 Maurel.
Mouras.
1757 De Villy.
1758 Lonqueux.

Officiers, MESSIEURS,

1736 Dinet.
1737 Duparc. (Nic.)
De la Chambre, L. *Caissier.*
1738 Quoynat.
Geniez.
Houllier.
1741 Duparc (Jean.)
1743 Drouault.
Durand.
1744 Blesimare.
1745 Sollier.
1748 Mercier.
1749 Tisset.
1750 Dulac.
Bourier.
Janot de Miron.
1751 Grard.
Gautier.
Rouen.
Bouillerot.
Riquet.
1752 Collet.
Dieulament.
1753 Du Camp.
Paillet.
Dupuid.
Bellot.
Desnoues.
1753 Vollée.
Cléry.
De Montval.
Garnotelle.
1754 Rivet.
Desmenage.
Procope Couteaux.
Simon.
Lenoir.
Ecosse.
Scot.
Berton.
Desormeaux.
1755 Barré.
Dortet.
Chappey.
Chancellier.
Dey.
Aubert (J. R.)
Guichard.
Dubois.
1756 Martin.
1757 Detté.
Barbier.
1758 Ducloz.
1760 Boucher.
Couart.
Henry.
Lefranc.
1762 Bouju.
1762 Asse, *Directeur.*
1763 Tabernacle.
Le Prevost.
De Mory.
Roberge.
1764 Bienaymé.
Fortenfant.
Leroux.
Morange.
1765 De la Chambre, j.
De Moncade.
Moreau.
De Bray.
Bertault.
Loreau.
1766 Pannelier.
Fouasse.
Garnier.
Payen.
Macody.
Langlois, L.
Desperelles.
Guyot.
1767 Compagnon.
Le Marinier.
Bonnet.
Hémart.
Houette.
Langlois, J.

Cette Communauté paye les Rentes constituées sur elle, le Jeudi matin depuis neuf heures jusqu'à midi.

BOURSE POUR LES NEGOTIANS.

LA Négotiation de toutes sortes de Billets, Lettres de Change, Effets Royaux & Effets commerçables, autorisée par Arrest du Conseil du 24 Septembre 1724, se fait journellement depuis dix heures jusqu'à une heure après midi, dans la cour de la Compagnie des Indes, rue Vivienne.

M. le Lieutenant Général de Police connoît de toutes les contestations qui peuvent s'élever sur le négoce desdits Effets, & généralement de tout ce qui regarde la Bourse.

Officiers prépofés pour y maintenir le bon ordre.

M. le Commissaire Dubuisson, rue neuve des bons Enfans.
M. D'Hemery, Pensionnaire du Roy, Inspecteur de Police Honoraire, rue du fauxb. S. Hon. à l'hôtel des Amb. extraord.

Agens de Change, Banque & Finances, MESSIEURS,

DAllée L. *Doyen*, Sécretaire du Roy Honoraire, rue Thibotodée.
Dallée le j. rue des Prouvaires.
Pignard, rue du Bout-du-monde.
Daché, rue du Renard S. Sauveur.
Bozonat, Secretaire du Roy, rue neuve St Eustache.
Brulé, rue neuve St Eustache.
Soret Noizette, r^e Michel-Comte, chez M. Dargenvillier, P. des R.
Sibut, rue S. Martin, à côté de la rue des vieilles Etuves.
Drouin, rue Ticquetonne, près la rue Montmartre.
Dumaine, rue Beaurepaire.
Lefebvre, Secrétaire du Roi, rue neuve S. Merry, chez M. Dupuis.
Raymond d'Aly, rue Notre-Dame des Victoires.
De Vaudichon, rue neuve S. Merry.
Dallée de Chavincourt, rue des Prouvaires.
Atger, *Syndic*, rue du Renard S. Sauveur.
Chapelain, rue S. Denis, au Coq, près la rue aux Ours.
Courtier, rue des vieux Augustins, près l'Egoût.
Boismoreau, rue Thevenot.
Bergier, rue neuve St Eustache.
Villet, rue Thevenot, près le cul-de-sac.
Certain, Secrétaire du Roi, rue neuve St Eustache.
Pignard, fils, Secrétaire du Roi, rue Ste Anne, vis-à-vis la rue Vildot.
Genevey, rue Montmartre, vis-à-vis la Justienne.

Mehaignery de la Richardiere, rue Coquillere, vis-à-vis la rue des vieux Auguſtins.
Soyer, rue de Cléry, au coin de la rue S. Claude.
Roberdeau, rue de la gr. Truanderie, vis-à-vis la rue Réale.
Mallet, rue Quinquempoix, vis-à-vis l'Hôtel de Beauſort.
Prevoſt, L. rue neuve S. Euſtache.
Rodollet, rue Bourglabbé, à côté de la rue du grand Hurleur.
Bonneval, rue des Moulins, butte S. Roch.
Page, rue Beaurepaire.
Girardot, rue Quincampoix.
Boudin, rue des cinq Diamans.
Prevoſt Deſpreaux, rue S. Martin, au coin de la rue aux Ours.
Moreau, rue Sainte Anne, au coin de la rue Théreſe.
Page, J. rue Thevenot.
Grimprel, rue Bourglabbé.

Leur *Bureau* eſt au Palais, dans la Cour du May.

Banquiers pour les Traites & Remiſes de Place en Place.

MESSIEURS,

ARibert (David), rue Royale S. Roch.
Ballet (J. Ferdinand), rue Montmartre, près la rue du Jour.
Banquet, Mallet & Pache, cul-de-ſac de l'Etoile.
Batbedat (Jean François), rue Théreſe, près la rue Ste Anne.
Baur, Place des Victoires.
Beekvelt (Ant. Nicol.), rue de Vantadour.
Beaulieu, rue neuve S. Euſtache.
Bidault, & Compagnie, rue des Marmouzets, en la Cité.
Bouffé & Dangirard, rue d'Orléans Saint Honoré.
Bouhebent (Mathieu), rue de Grenelle S. Honoré.
Boggiano (Nicolas), rue de Cléry, vis-à-vis la rue du gros Chenet.
Bunot, rue Mauconſeil.
Cottin (Jean) l'ainé, & fils, place de Louis le Grand.
Dandiran, rue St Honoré, à l'Hôtel d'Auvergne.
Deſbrieres (veuve) & fils, rue Bourlabbé.
Duclos, rue S. Martin, vis-à-vis la rue aux Ours.
Dufour, Mallet & le Royer, rue Montmartre, au coin de la rue du Jour.
Dumouſſay (Auguſte), rue Béthiſy, à l'Affinage.
Dupont, pere & fils, rue Ste Croix de la Bretonnerie.
Ebers (Jean Henry), & Compagnie, Place des Victoires.
Foreſtier (Auguſtin), rue Bourlabbé.
Frin (J. F.), & Comp. rue du Carouſel, près la re de l'Echelle.
Giambonne (Octave), rue Mauconſeil.
Grand & Labhart, rue Montmartre, vis à-vis S. Joſeph.

Homacin (Bernardin), rue Beaubourg, vis-à-vis la rue des petits Champs.
Hummel (Nicolas), rue de Cléry, au coin de la rue Montm.
Jaume, & Compagnie, rue Thérese, butte S. Roch.
Julien, (Louis), rue Simon-le-Franc.
Kornmann, & Compagnie, rue S. Martin, vis-à-vis la rue Grenier S. Lazare.
Laurans (P. J.), rue Coquilliere, chez la veuve d'Acosta.
Le Couteulx & Compagnie, rue Montorgueil.
Leleu (l'ainé), rue Montorgueil.
Leroy (Pierre), rue Pavée, vis-à-vis la rue des deux Portes.
Lullin (freres), & Rilliet, rue Thévenot.
Legrand, rue des deux Portes S. Sauveur.
Le Maistre (Isaac), rue & vis-à-vis l'Hôtel de Montmorency.
Le Prince (freres), Bouverot & Compagnie, rue Coquilliere, à côté de l'Hôtel de Laval.
Le Vacher (C.), rue du Cimetiere S. André.
Marcet (Nicolas), rue Michel-Comte.
Marcet (Jacob), rue St Honoré, à l'Hôtel d'Auvergne.
Marchant (François) & fils, rue S. Martin, près S. Julien.
Masson de Malboue, rue des bons Enfans, près le Pal. Royal.
Mosmans, (Christian) rue Brisemiche.
Panchaud, Isaac, & Jean François, rue S. Sauveur.
Philibert, rue Royale, Faubourg Montmartre.
Pradel, rue Coquilliere.
Pichault, rue des Blancs-Manteaux.
Piscatory & Compagnie, rue Montmartre, à côté du cul-de-sac S. Pierre.
Ragueneau de la Chainaye, (freres) rue Mauconseil.
Ridel & Compagnie, rue S. Martin, vis-à-vis la rue aux Ours.
Riederer (Michel Christophe), rue S. Sauveur.
Rougemont (freres), rue de la Croix des Petits Champs, hôtel de Beaupréaux.
Rouland, rue Beaubourg.
Roviere, rue Bardubecq.
Taffin, (veuve & fils) rue Coquilliere.
Thelusson, Necker, & Compagnie, rue de Cléry, hôtel le Blanc.
Teillier, (pere, fils) & Volpeliere, rue des petits Ch. S. Martin.
Tonnellier le jeune & fils, rue Bourglabbé.
Tourton & Baur, rue des 2 Portes, vis-à-vis la rue Beaurepaire.
Vallienne, rue S. Martin, vis-à-vis la rue des Menétriers.
Vanden-Yver, freres, & Compagnie, rue Royale, butte S. Roch.
Veron, (Paul) rue Thévenot.
Verzure (Nicolas), rue S. Denis, près S. Chaumont.
Wencelius & Sellonf, rue de la Vrilliere.
Waters (Jean), rue de Verneuil, vis-à-vis Ste Marie.
Woulfe (Georges), rue Ste Anne, vis-à-vis la rue Vildot.

MEDECINS DU ROY.

Premier Médecin.

1752 MEssire Jean SENAC, Conseiller d'Etat, de l'Université de Montpellier, en Cour.

Premier Médecin ordinaire.

M^rs { Quesnay, Docteur en Médecine, en Cour.
Le Monnier, Médecin de la Faculté de Paris, en Cour, *en survivance.*

Medecins servans par Quartier en Cour, Messieurs,

Janvier, { Duchesnay, Docteur en Médecine, rue & près les petits Augustins.
Soullier, Médecin de l'Université de Montpellier, rue de Richelieu, vis-à-vis la Bibliotheque.

Avril, { Delon de Lassaigne, Médecin de l'Université de Montpellier, Médecin du Palais des Tuileries & du Louvre, au Louvre, près le Grand-Conseil.
Faure de Beaufort, Profess. Royal de Méd. de l'Université d'Aix, rue Montmorency, p^s la r^e S. Martin.

Juillet, { Poissonnier Desperieres, Docteur en Médecine, rue de la Verrerie.
Daniel des Varennes, Docteur en Médecine, & Aggrégé au College de Limoges, rue Ste Avoie, vis-à-vis la rue des Blancs-Manteaux.

Octobre, { Garnier, Médecin de l'Université de Montpellier, & Professeur au Collége de Lyon, r^e S. Joseph, près la rue Montmartre.
Raulin, membre de la Société Royale de Londres, *&c. &c.* rue Traversiere, près la rue Clogeorgeot.

Médecin du Roy n'ayant quartier.

M. Bellet, de l'Acad. des Sciences de Bordeaux, rue de l'Université, Hôtel de Broglie.

Médecins Consultans DU ROY, *Messieurs,*

Quesnay, Docteur en Médecine, en Cour.

Poissonnier, Conseiller d'Etat, Médecin de la Faculté de Paris, rue des deux Portes S. Sauveur.

Richard de Hautesierck, Ecuyer, Chevalier de l'Ordre du Roi, premier Médecin des Camps & Armées du Roy, de l'Académie royale de Gottingen, rue des Jeuneurs, porte Montmart.

Gatti, Professeur en Médecine en l'Université de Pise, rue de la Planche, Faubourg S. Germain.

Ninnin, Docteur en Médecine de Reims, cour de l'Abbaye S. Germain des Prés.

Thierry, Docteur en Médecine de la Faculté de Paris, S^t. Honoré, près l'hôtel de Noailles.

Pomme, de l'Université de Montpellier, Medecin de la grande Fauconnerie, rue Taranne, hôtel de Besons.

Médecin Oculiste ordinaire du Roy.

M. Demours, Médecin de la Faculté de Paris, r^e de Tournon.

Médecins DE LA REINE.

M. de Lassone, Conseiller d'Etat, Médecin de la Fac. de Paris, *Premier Médecin*, en Cour.

Malouin, Méd. de la Fac. de Paris, *Méd. du Commun*, au Louvre.

Médecins de MONSEIGNEUR LE DAUPHIN *& de feu* MADAME LA DAUPHINE, *Messieurs*,

De Bouilhac, Médecin de l'Université de Montpellier, *premier Médecin*, en Cour.

Pautier de la Breuille, de la Fac. de Paris, *premier Médecin en surviv.* rue Guénégaud, *ou* en Cour.

Audirac, de l'Université de Montpellier, *Médecin ordinaire de feu Madame la Dauphine*, en Cour.

Médecin de Mg^r LE DAUPHIN, *& des Enfans de France.*

M. Lieutaud, Docteur en Méd. en l'Université d'Aix, en Cour.

Médecin de MADAME.

M. Bourdelin, Médecin de la Faculté de Paris, en Cour.

Médecin de l'Infirmerie Royale & de la Charité de Versailles.

M. Dumont, en Cour.

Médecin du Roy pour les Bâtimens, & de l'Infirmerie Royale de Fontainebleau.

M. Ducholet, à Fontainebleau.

Médecin ordinaire du Roy, & des Maisons Royales de Meudon, Choisy, & Bellevûe.

M. Bruna, Docteur en Méd. rue des Poulies, au p^t H^l de Conty.

Médecin ordinaire des Bâtimens du Roy.

M. Trucy, rue des Douze Portes au Marais.

Médecins de M. LE DUC D'ORLEANS, *Messieurs*,

Tronchin, *Premier Médecin*, au Palais Royal.

Fournié, rue neuve des petits Champs Richelieu.

De Torrès, ci-devant Médecin de la Famille Royale du Roy d'Espagne, rue Tireboudin, près la Comédie Italienne.

Puyperoux, de l'Université de Montpellier, rue neuve des petits Champs, près la rue de Richelieu.

Petit, rue des bons Enfans.

Fautrier, Médecin ord^re du feu Roy Stanislas, rue de Jouy.

Herrenchwand, rue Dauphine, près la rue d'Anjou.

Médecin de la Maison Royale de S. Cyr, & de la Vennerie.

M. Audirac, de l'Université de Montpellier.

Médecin du Roy ordinaire pour les Analyses.

M. Piot, de la Faculté de Reims, rue des deux Boules Ste Opp.

Médecins de la Grande & Petite Ecurie, Messieurs,

Michelon, de l'Université de Montpellier, & Médecin des Camps & Armées du Roy, rue S. Honoré, aux Ecuries du Roy.

Richard de Hautesierck, Ecuyer, rue des Jeuneurs, Porte Montmartre.

Gaullard, *vétéran & en survivance*, rue Tiron St Antoine.

Médecins de la Compagnie des Cent-Suisses. Messieurs,

Caumont, Docteur en Médecine, rue de Bourgogne, près la rue de Varenne.

Chevalier, Médecin de S. A. E. Madame l'Electrice de Baviere, rue de Bourbon, à la Villeneuve, *en surviv. désigné.*

CHIRURGIENS DU ROY.

1747 M. Pichaut de la Martiniere, Ecuyer, Conseiller, *Premier Chirurgien*, en Cour.

1760 M. Andouillé, Ecuyer, Conseiller, Premier Chirurgien *en survivance*, en Cour.

1752 M. Boiscaillaud, *premier Chirurgien ordinaire*, en Cour.

Chirurgiens par Quartier, Messieurs,

Janvier, Léonard, en Cour. Chaupin, en Cour.

Avril, Clusau, rue St Honoré, à l'Hôtel de Noailles. Colon, à Paris. Lamarque, *en survivance*, en Cour.

Juillet, Bayart, au Château de Choisy. Dureige, *en survivance*, en Cour. Lemaire, en Cour. Nolin, *en survivance.*

Octobre, De Luze, rue de Condé, au coin de la rue des Fossez de M. le Prince. Daran, Ecuyer, rue Michel-Comte. Loustonau, *en survivance*, en Cour.

Chirurgiens de la Grande & Petite Ecurie, Messieurs,

Garre, rue de Bourbon, près les Théatins.

Cosson, rue des Juifs, derriere le petit St Antoine.

Dupont, rue Sainte Anne Butte S. Roch.

Traverse, rue S. Jacques, près le College du Plessis.

Lamy, à l'Hôtel d'Armagnac.
Mertrud, rue St Antoine, près la rue Percée.
Bourgeois, quay des Théatins.
} *Vétérans.*

Chirurgiens Renoueurs ordinaires, MESSIEURS,
Vasor, rue de la grande Truanderie.
Nicole, rue des Poulies, à l'ancien hôtel de Conti.
Dupont, à Versailles.

Chirurgien Oculiste ordinaire.
M. Grandjean, L. rue Galande, près la Place Maubert.

Chirurgien Dentiste DU ROY ET DE LA REINE.
M. Bourdet, rue de la Croix des petits Champs.

Chirurgiens DE LA REINE, *Messieurs*,
Chavignat, *Premier Chirurgien*, en Cour.
Leger, *Chirurgien ordinaire*, en Cour.
Boudeaux, en Cour. } *Chirurgiens du Commun.*
Leger, en Cour. }
Silvy, *Chirurgien ordinaire des Ecuries*, rue S. Benoît. F. S. G.

Chirurgiens de MONSEIGNEUR LE DAUPHIN *& de feu* MADAME LA DAUPHINE.
M. Hevin, *premier Chirurgien*, en Cour.
Duval, *Chirurgien ordinaire*, en Cour.
Levret, *Chirurgien Accoucheur*, rue des Fossez Montmartre.
Jard, Ecuyer, *ancien Chirurgien Accoucheur*, rue de Seine, vis-à-vis l'Hôtel de la Rochefoucault.
Leger, *Chirurgien ordinaire des Ecuries*, en Cour.
Dauvers, *Chirurgien Dentiste de Mesdames.*

Chirurgien des Enfans de France.
M. Loustonau, à Versailles.
M. Loustonau fils, *en survivance.*

Chirurgien de MADAME.
M. Loustonau fils, à Versailles.

Chirurgien Major de l'Ecole Royale Militaire, & de la feue Reine II. Douairiere d'Espagne.
M. Pibrac, Ecuyer, Chevalier de l'Ordre du Roi, *premier Chirurgien*, rue S. Nicaise.

Chirurgiens DE M. LE DUC D'ORLEANS, *Messieurs*,
Marsolan, *Premier Chirurgien*, au Palais Royal.
Piquet, rue des Fossez S. Germ. l'Aux. }
Sorbier, rue de Touraine. } *Chirurgiens ordinaires.*
Coquart, rue de Tournon. }
Saint-Martin, au Palais Royal. }

Chirurgiens Majors dans les Gardes du Corps du Roy, Messieurs,
Bouquot, à Troyes.
Goutier, rue St Honoré, à l'Hôtel de Noailles.
Faguier, à la Salpetriere.
Vigne, *à Amiens.*

Chirurgien Major des Chevaux-Legers de la Garde ordinaire du Roy.
M. Gauthier, Ecuyer, à Verſailles, à l'hôtel.

Chirurgien Major des Gendarmes de la Garde ordinaire du Roy.
M. Bagieu, Ecuyer, rue Simon-le-franc.

Chirurgiens Majors des Mouſquetaires de la Garde du Roy, Mrs,
Sorbet, Ecuyer, rue de l'Univerſité, vis-à-vis l'Hôtel d'Aligre. } *Premiere Compagnie.*
Guerin, Ecuyer, rue Ste Avoie, près la rue des Vlles Audriettes. } *Seconde Compagnie.*
Guerin de la Tour, *en ſurvivance*, rue Ste Avoie.

Chirurgiens Majors des Gardes Françoiſes.
Mrs { J. Faget, rue de l'Univerſité, près la rue des SS. Peres.
{ Dufouart, au Palais Abbatial de S. Germain.
Dufouart, j. *en ſurvivance de M. Faget*, rue de Varennes, hôtel de Biron.

Chirurgien Major des Gardes Suiſſes.
M. Jarry, rue des Prouvaires, vis-à-vis la rue des deux Ecus.

Chirurgiens Majors de la Gendarmerie.
MM. Sosbier, rue de Touraine, près les Cordeliers.

Chirurgien du Roy pour la viſite des Deſerteurs & Soldats detenus dans les priſons de Paris pour faits militaires.
M. Louis, rue des Foſſés S. Germain-l'Auxerrois.

Chirurgiens de la Compagnie des Cent-Suiſſes, Meſſieurs,
Dibon, rue du Four S. Honoré, près S. Euſtache.
Dibon, ſon neveu, *en ſurvivance*, même maiſon.

Premier Chirurgien Major en Chef des Hôtels de la Guerre & de la Marine.
1761. M. Lamarque, rue de l'Orangerie, à Verſailles, Hôtel des Louis.

Inſpecteur général, tant des Hôpitaux militaires du Royaume, que des Camps & Armées du Roy.
M. de Cheneviere, Commiſſaire Ordonnateur & premier Commis de la Guerre, à la Cour.
M. Poiſſonnier, Conſeiller d'Etat, ci-devant Médecin en Chef de l'Armée, *Inſpecteur & Directeur général* de la Médecine des Ports & des Colonies, rue des deux Portes S. Sauv.
M. Richard de Hautefierck, Ecuyer, Chevalier de l'Ordre du Roi, premier Médecin des Camps & Armées du Roi, *Inſpecteur général* chargé de la correſpondance de tous les Hôpitaux du Royaume, & *Directeur général* pour la partie de Pharmacie & de Botanique pour le ſervice du Roi, rue des Jeuneurs, Porte Montmartre.

Médecins Inſpecteurs dans chaque Département, MESSIEURS,
Imbert, Chancelier en l'Univerſité de Médecine de Montpel-

lier, *Inſpecteur des Hôpitaux de Provence, Dauphiné, haut & bas Languedoc*, à Montpellier.

Boyer, Chevalier de l'Ordre du Roi, *Inſpecteur des Hôpitaux de Flandres*, rue S. Dominique, près la rue du Bacq.

Ninnin, *Inſpecteur des Hôpitaux de la Lorraine & des Trois-Evêchés*, cour de l'Abbaye S. Germain.

Chirurgiens Inſpecteurs, MESSIEURS,

Morand, Chevalier de l'Ordre du Roy, *Chirurgien Major de l'Hôtel Royal des Invalides*, rue de Grenelle, près la Croix rouge.

Hevin, premier Chirurgien de Monſeigneur le Dauphin & de feu Madame la Dauphine, *Inſpecteur des Hôpitaux au Département de la Lorraine & des trois Evêchés, Examinateur & Inſpecteur de la Chirurgie dans les Colonies de l'Amérique*, en Cour.

Leonard, Chirurgien ordinaire du Roy, & *Inſpecteur des Hopitaux au Département de Flandre*, en Cour.

Bernier, *Chirurgien & Inſpecteur des Hôpitaux au Département de Franche-Comté*, à Beſançon.

Meunier, Docteur-Régent de la Faculté de Médecine de Paris, *Médecin de l'Hôtel Royal des Invalides*, aux Invalides.

Morand, Ecuyer, ancien Médecin des Camps & Armées du Roy, Docteur Régent de la Faculté de Paris, de l'Académie Royale des Sciences, *Médecin adjoint de l'Hôtel Royal des Invalides*, rue du vieux Colombier.

MAISTRES EN L'ART ET SCIENCE DE CHIRURGIE *de la Ville de Paris.*

MEſſire Germain PICHAUT DE LA MARTINIERE, Ecuyer, Conſeiller, Premier Chirurgien du Roy, Chevalier de S. Michel, *Chef & Garde des Chartres, Statuts & Priviléges de la Chirurgie du Royaume*, en Cour; *à Paris*, aux Tuileries.

Meſſire ANDOUILLÉ, Ecuyer, Conſeiller, Premier Chirurgien du Roy en ſurvivance, Aſſocié libre de l'Académie Royale des Sciences, en Cour: à Paris, rue S. Benoît, Faubourg S. Germain.

M. GOURSAUD, *Lieuten.* de M. le Ier Chirurgien du Roy, & *Prevôt perpétuel*, aux Petites-Maiſons.

Prevôts en Charge, Meſſieurs,

Braſdor, rue S. Thomas du Louvre, près le Palais Royal.

J. B. L. P. Dumont, rue S. Martin, près la rue Aumaire.

J. Joſ. Suë, rue des Foſſés S. Germain l'Auxerrois.

Leſne, rue du petit Bourbon, près S. Sulpice.

Chapillon, *Receveur en Charge*, rue des Cordiers.

Professeurs & Démonstrateurs Royaux en Chirurgie, Messieurs,

Le matin. De relevée.

Physiologie.

Louis, rue des Fossez S. Germain-l'Auxerrois. — Bordenave, rue de Touraine, près les Cordeliers.

Pathologie.

R. Fr. Ruffel, rue du Hazard Richelieu. — Tenon, rue St Honoré, vis-à-vis l'Hôtel de Noailles.

Thérapeutique.

Hevin, en Cour. — Brasdor, rue S. Th. du Louvre, près la Place du Palais Royal.

Anatomie.

Sabbattier, aux Invalides. — J. Joseph Suë, rue des Fossez S. Germain l'Auxerrois.

Opérations.

De la Faye, rue St Roch, près la rue d'Argenteuil. — Goursaud, aux petites Maisons.

Démonstrateurs.

Accouchemens. Barbaut, rue Regratiere, *pour les Etudians.* Pean, rue Jean-pain-mollet, *pour les Sage-femmes.*

Maladies des yeux, Deshayes Gendron, rue de la grande Truanderie, près la rue Comtesse d'Artois, *de relevée.*

MESSIEURS,

1707.

H. F. Le Dran, *Doyen*, rue Jacob.

1711.

Benomont, rue de l'Echelle, près les Tuileries.

1715.

Perrier, rue du Cœur-volant.

1720.

Garmont, rue de Vaugirard, près le Luxembourg.

P. Louftault, rue Quincampoix.

Th. Coste, rue Mauconseil, près la Comédie Italienne.

1721.

N. A. B. Collignon, *à Amiens.*

J. De la Haye, rue S. Denis, près la rue du Ponceau.

1722.

Lamblot, rue de Grenelle, près la Chaise.

1723.

L. Duval, *à Toul.*

1724.

Pibrac, Ecuyer, rue S. Nicaise.

Morand, Ecuyer, rue de Grenelle, près la Croix rouge.

1725.

Gervais, rue St Antoine, près la rue de Fourcy.

Chappillon, rue des Cordiers, au coin de la rue S. Jacques.

Jard, Ecuyer, rue de Seine, Faub. S. Germain.

Toussaint Vermont, rue Greneta, à côté de la Trinité.

De Gramond, rue de Tournon, vis-à-vis l'hôtel de Brancas.

1726.

N. P. Deleurye, rue Mauconf. vis-à-vis S. Jacq. de l'Hôp.

Galin, *à Melun.*

1727.

Boiſcaillaud, rue S. Nicaiſe, Hôtel de Beringhen.

Daſtes, rue du Bacq, près la Viſitation, Faub. S. Germ.

1728.

Collin, rue Bourlabbé.

Talin, rue Quinquempoix.

1729.

Allien, *abſent.*

S. Dumont, rue S. Denis, près la rue des Filles-Dieu.

Guérin, Ecuyer, rue Ste Avoie, près la rue des vieilles Audr.

1730.

Jallet, rue Traverſiere, vis-à-la rue Clogeorgeot.

Creſtelet Duplellis, rue S. Louis au Marais, près la rue des Minimes.

Jacq. Faget, rue de l'Echelle, près les Tuileries.

L. E. Deleuye, rue S. Denys, près l'Apport-Paris.

Audoulx, rue S. Martin, près la rue de Veniſe.

Houſtet, rue du Dauphin, vis-à-vis S. Roch.

1731.

P. Le Doux, rue Ste Croix de la Bretonnerie.

Perchet, Ecuyer, Ier Chirurgien du Roy d'Eſpagne.

Coutavoz, rue des Noyers, vis-à-vis la rue S. Jean de Beauv.

La Faye, rue S. Roch, à côté de la rue d'Argenteuil.

Fauchat, rue S. Benoît, près le Carrefour.

1732.

Barbaut, rue Regratiere, Iſle Notre-Dame.

Godefroy, rue S. Victor, vis-à-vis la rue des Bernardins.

Lamy, à l'Hôtel d'Armagnac, près les Tuileries.

1733.

J. Lagrave, rue de Bourbon S. G. Moureau, *abſent.*

Bagieu, Ecuyer, rue Simon-le-franc.

Courſin, rue Ste Marguer. F. S. G.

Menjon, rue S. Thom. du Louv.

Moreau, à l'Hôtel-Dieu.

1734.

Mertrud, rue Ste Antoine, près la rue Percée.

Mery, rue Clocheperce.

Laffite, rue Serpente.

Deſſoumaignes, rue de la Joaillerie.

1735.

Bourgeois, Quay des Théatins, à l'Hôtel de Bouillon.

Marcel, rue des Foſſ. S. Bernard.

Neble, rue des Enfans-rouges.

J. Faget, re de l'Univerſité, près la rue des Saints Peres.

Didier, rue & porte Montmart.

1736.

Dupouy, *Demiſte*, rue S. Roch, près la rue ne des petits Ch.

Bajet, rue Michel-Comte, du côté de la rue du Temple.

Garé, rue de Geſvres, près le Pont Notre-Dame.

Taſtet, rue S. Dominique, près la rue Taranne, F. S. Germ.

1737.

Caignard, rue Montmartre, près S. Joſeph.

Bourru, rue S. Victor, vis-à-vis la rue du Paon.

Deshayes Gendron, *Oculiſte*, rue de la Truanderie, près la rue Comteſſe d'Artois.

Hevin, Ier Chirurgien de M. le Dauphin & de feu Made la Dauphine, en Cour.

Planés, *abſent.*

1738.

Botentuit-Langlois, rue Montmartre, près l'Egoût.
Simon, rue Mazarine.
Calmejane, rue S. Paul, vis-à-vis la rue des Lions.
Dubertrand, rue & vis-à-vis le Temple.
Delamalle, rue du Dauphin, vis-à-vis S. Roch.
Garrigues, rue S. Germain, près le Fort-l'Evêque.
Buisson, rue S. Jacques, près St Yves.

1739.

Daunis, rue du Figuier.
Sorbet, Ecuyer, rue de l'Université, Faub. S. Germain, vis-à-vis l'Hôtel d'Aligre.
Maritel, rue des gr. Augustins, vis-à-vis la rue Christine.
Doubleau de Callenge, *absent.*
J. Arrachart, rue & Isle S. Louis.
Resclauze, rue S. Germ. l'Aux. près le grand Châtelet.
Bourbelain, rue du Four Saint Honoré, près St Eustache.
Lespinard, rue S. Martin, vis-à-vis la rue Oignard.
Lemaire, en Cour.

1740.

Debussac, Place du Quay de l'Ecole.
Boscher, rue St Antoine, près la Visitation.
Labat, rue S. Nicaise, près la rue S. Honoré.
Ribadeau Duclos, rue de Rich. près la r^e des Filles S. Thom.
Marlot, rue de l'Université, près la rue de Beaune.
Despuech, rue du Jour, près St Eustache.
Rousseau, *absent.*

1741.

Perron, rue du Four, près la rue St Honoré.
Ruffel, rue du Hazard, du côté de la rue Ste Anne.
Ravenet, rue des Billettes.
Lassus, Faub. S. Martin, près la grille.
La Cathon de la Foreſt, rue d'Anjou, près la r^e Dauphine.
Debaig, rue Poissonniere, vis-à-vis la rue Beauregard.
Degeilh, rue Zacarie.
Sauré, *absent.*

1742.

Charrault, rue Geoff. Lasnier.
Levret, rue des Fossez Montm. près la rue Montmartre.
P. Delahaye, rue Montmartre.
Caixonnet Dumouret, rue de Grenelle S. Germ. vis-à-vis la Fontaine.
R. Allouel, rue de la Parcheminerie.
Bouquot, *à Troyes.*

1743.

Baudot, à l'Hôtel de Condé.
Dieuzayde, rue du Bouloy, à l'Hôtel de la Reynie.
Delaporte, rue des petits Ch. vis-à-vis la rue du Bouloy.

1749.

Morin, rue S. Barthélemy, p^r la rue de la vieille Draperie.
J. B. Sorbier, rue de Touraine, près les Cordeliers.
Veyret, rue de la Sourdiere, p^r le cul-de-sac St Hyacinthe.
Potron, rue de la Licorne.
Dufouart, rue Jacob, près la rue des deux Anges.
Bourier, rue de Cléry, près la rue Montmartre.
Chavignat Dulattier, *absent.*
Louis, rue des Fossés S. Germain l'Aux. près la Place de la Colonnade du Louvre.
Frogier, rue Beaubourg.

Recolin, rue des vieux Auguſt. vis-à-vis la rue Soly.
De Luze, au coin de la rue des Foſſez & de la rue de Condé.
De Villeneuve, rue du Plâtre, au coin de la rue des Anglois.
Pean, rue Hautefeuille.
Caſſaing, rue Mauconſeil, vis-à-vis le Cloître S. Jacques.
Pujol, aux Quinzevingts.
Daran, Ecuyer, rue de l'Univerſité, près la rue du Bacq.
Georget, rue Ste Avoie, au coin de la rue de Bracq.
Bayart, *à Choiſy-le-Roy.*
De Marlat, en Cour.
Cluſau, rue St Honoré, Hôtel de Noailles.

1750.

Bordenave, rue de Touraine, près les Cordeliers.
Duval, en Cour.
Pipelet, Quay & près les Théatins, Hôtel de S. Severin.
Braſſant, rue Ste Croix de la Bretonnerie.
Berdolin, rue Coquilliere, près la rue de Grenelle.
F. M. Diſdier, rue des Poſtes, place de l'Eſtrapade.
Lagonnelle, rue du p^t Carreau.
De la Roche, rue & près la Croix des petits Champs.
Mothereau, rue des Mauvais Garçons, Cimetiere S. Jean.

1751.

Amy, aux Incurables.
C. T. Vermond, r^e Beaurepaire.
Sue, rue des Foſſez S. Germain, près la rue de l'Arbreſec.
Pelletan, rue de Gêvres.
Fabre, rue des Saints Peres, près la rue de Grenelle.
Sereis, rue Bourtibourg.
Bertrand, rue Bordet, près la porte S. Marcel.

1752.

Gabon, rue Mauconſeil.
Bienvenu Sabbattier, aux Invalides.
Barthelemot Sorbier, rue de Condé, vis-à-vis la rue du petit Lion.
Try, rue de Bourbon, près les Théatins.
Cadet, rue du Mail, près l'hôdes Chiens.
Thevenot, rue de la grande Truanderie.
Buſnel, rue du gros Chenet, p^s la rue de Cléry.
Tournay, rue Guénégaud, près la rue Mazarine.
Berard, rue du Puits.
Dupuid, au Marché-neuf.
Braſdor, rue S. Th. du Louvre, près le Palais Royal.

1753.

Souque, r^e de la vieille Monn.
G. E. M. Ruffel, rue neuve des Petits Champs, vis-à-vis les Ecuries de M. le Duc d'Orléans.
J. P. Ledoux, rue Grenier Saint Lazare.
Duvignau, rue n^e Notre-Dame de Nazareth.
Brailliet, rue de la Tournelle, vis-à-vis la rue des Bernardins.
Louſtonau, en Cour.
Leſne, rue du petit Bourbon, p^s S. Sulpice.
A. J. Lagrave, rue de Bourbon, Faub. S. Germain.

1754.

J. B. L. P. Dumont, rue S. Martin, près la rue Aumaire.
Depenne, rue des Gravilliers.
Oſmont, rue des Mathurins, vis-à-vis la rue des Maſſons.

Cocquerel,

Cocquerel, Place de Greve, près la rue du Mouton.

1755.

De Lyvernet, *absent.*

Herardin, rue de la Harpe, porte S. Michel.

Chaupin, en Cour.

Bourgarel, rue du Four, vis-à-vis la rue de l'Egoût.

1756.

Le Bas, rue Poupée, près la rue Hautefeuille.

Flambe, r^e de Grenelle S. Hon.

Ballay, rue des deux Boules.

1757.

Tenon, rue St Honoré, vis-à-vis l'Hôtel de Noailles.

Picqué, rue S. Martin, près la rue de Venise.

Coste, 2e, à l'entrée du Faub. St Honoré.

Gueret, rue de Jouy.

F. Pipelet, rue Mazarine, à côté du Notaire.

1758.

Bertholet, rue S. Denis, près le Sépulcre.

Camus, rue S. Paul, près le Cloitre.

Garre, rue de Bourbon, près les Théatins.

La Taste, r^e du Bacq, F. S. G. près les Missions Etrangeres.

F. A. Deleurye, Quai d'Orléans, vis-à-vis le Pont R.

1759.

Cossón, rue des Juifs.

Mertrud 2e, rue & près la Couture Ste Catherine.

Martin, Place du quai de l'Ecole.

1760.

Dejean, rue S. Germain l'Aux. près la rue Thibotodée.

Beaupreau, *Dentiste*, rue des Fossés S. Germain, près la rue S. André.

Piet, rue Jean Robert, près la rue Transnonain.

Gilles, rue du Foin S. Jacques.

De Cheverry, rue de Poitou, au Marais.

Levacher, rue des Arcis, vis-à-vis la rue des Ecrivains.

1761.

Bonnaud, grande rue du Faub. St Antoine, vis-à-vis la rue de Reuilly.

Picquet 2e, rue des Fossez saint Germain l'Auxerrois.

Debalz, rue de la Monnoie.

Detruffy, à l'Hôtel-Dieu.

Leger, rue des sept Voyes, près Ste Génevieve.

1762.

Sautereau, Hôtel de Soubise.

Majault, rue & vis-à-vis Saint Roch.

Dupont, rue Ste Anne, B. S. R.

Frigard, rue des Lavandieres, vis-à-vis la rue des 2 Boules.

De Bauve, rue Vivienne.

Cervenon, r^e des v. Audriettes.

1763.

Valentin, rue Traversiere, près la rue Clogeorgeot.

Rojare, rue du Croissant, près la rue du gros Chenet.

Allouel, 2e, rue du Four, près la rue S. Honoré.

Ferrand, rue & vis-à-vis la Comédie françoise.

Coste, 3e, rue Mauconseil, près la Comédie italienne.

Dufouart, 2e, rue de l'Université, près la rue des SS. PP.

Suë, 2e, rue du Monceau S. Gervais.

Destremau, rue des Noyers, vis-à-vis la rue des Carmes.

Capdeville, rue de Richelieu, près la r^e neuve des pet. Ch.
Fromont, rue de la Verrerie, près le cimetiere S. Jean.

1764.

De Saint-Julien, rue S. Louis près le Palais.
J. N. Arrachart, rue & île S. Louis, près l'Egliſe.
Deſnoues, rue de Buſſy, vis-à-vis la rue de Bourbon-le-Ch.
Guyenot, rue Serpente.
Burgaliere, r^e S. Louis au Mar.
David, *à Rouen.*

1765.

P. Laſſus, fauxbourg S. Martin, près la grille.
J. N. Lamblot, rue de Grenelle, près la rue de la Chaiſe.
Baſeilhac, rue S. Benoit.
Lemonnier, *à Bourges.*
H. L. F. Didier, rue & porte Montmartre.
Tallandier Delabuſſiere, rue du Bout-du-monde, près la rue Montorgueil.
Robin, rue S. André, vis-à-vis la rue Mâcon.
Courtin, rue S. Victor.

1766.

Dubertrand, 2e, rue & vis-à-vis le Temple.
Menager, rue Jacob, près la rue des Petits Auguſtins.
Moreau, 2e, à l'Hôtel Dieu.
Robin de la Voiſiniere, rue S. Martin, près la rue de Veniſe.
Fargeix, rue & vis-à-vis les murs S. Martin.
Coutouly, rue aux Ours, vis-à-vis la rue Salle-au-Comte.
Papillon, rue du Martroy S. Jean, à côté de la rue de la Levrette.
De Villiers, rue & montagne Sainte Genevieve, près le Collége de Navarre.
Cabany, rue Pirouette, à l'ancienne halle.

1767.

Gaſcq, rue Quincampoix, près la rue aux Ours.
Brun, rue du Jour, près la rue Montmartre.

Medecin ordinaire Oculiſte du Roi.

M. Demours, Medecin de la Faculté, rue de Tournon, attenant l'hôtel de Brancas.

Oculiſtes reçûs à S. Côme, Meſſieurs,

Babelin, rue Dauphine, vis-à-vis la rue Chriſtine, chez M. Dulion, Notaire.
Beſſon, rue Montmartre, entre la rue du Mail & la r^e des Foſſez.
Grandjean, *L.* rue Galande, près la place Maubert.
De Wenzel, rue de Vaugirard, vis-à-vis l'hôtel de Biſſy.
Janin, rue Coquilliere, vis-à-vis la rue des Vieux Auguſtins.
Grandjean, *J.* rue Galande, près la Place Maubert.

APOTICAIRES DE PARIS.

Gardes en Charge, Meſſieurs,

LApierre, rue S. Antoine.
Bellier, rue Beauregard.
Juliot, rue Sainte Marguerite, Fauxbourg S. Germain.

Anciens Gardes, Meſſieurs,

1720.
Poullain, *Doyen*, rue Ste Avoie.
Hennique, rue du petit Bourbon, Faub. S. Germain.
Cl. Pia, rue des Boucheries, F. S. G.

1722.
Barbe, rue neuve N. Dame.

1726.
Gillet, rue des Lombards.

1727.
Chilhaud, rue du Four fauxbourg S. Germain.

1733.
Ceſſac, rue S. Martin.
Richard, rue de la Juiverie.
Lebel, rue St Antoine.

1734.
Taxil, rue Montmartre.

1736.
Terrier, rue S. Denis.

1739.
Couſier, rue de Grenelle, Saint Honoré.
Demoret, rue S. Martin.

1744.
Ph. N. Pia, à la Croix rouge.
Mayol, rue de la Juiverie.
Bert, rue de Baune.

Modernes, Meſſieurs,

1718.
Clément, rue du Four, Fauxbourg S. G.

1722.
Morel, rue de Séve, à la Croix rouge.

1733.
Habert, *Apoticaire du Corps du Roy*, rue du Fouxbourg S. Germain.

1735.
Meſlier, rue de la Fromagerie.

1737.
Guindre, à Verſailles.
Dufour, marché aux Poirées.

1740.
L. R. Bailly, rue Sainte Croix de la Bretonnerie.
Vaſſou, à l'Hôtel-Dieu.

1741.
Ch. F. Bailly, rue Sainte Croix de la Bretonnerie.
De la Riviere, rue neuve des pts Champs Richelieu.
Bruley, rue des Prouvaires.

1744.
Picard, rue St Honoré.

1745.
Boulduc, *Apoticaire du Corps du Roy*, rue des Boucheries F. S. G.

1748.
Delaplanche, rue de la Monnoie.

1749.
Hériſſant, grande rue du Fauxbourg S. Antoine.

Bataille, rue & mont. Ste Génev.

1750.

Rouelle, Démonstrateur au Jardin Royal, & de l'Académie des Sciences, rue Jacob.
Cozette, porte S. Jacques.

1751.

Charas, rue des Boucheries, F. S. G.
Gorsse, rue des Lombards.
Blanchard, rue de la Harpe.
Roulx, rue Montmartre.
Laborie, rue St Antoine.

1752.

Baumé, rue Coquilliere.
Després, rue Ste Avoie.

1753.

Azema, rue Bourtibourg.

1754.

Trevez, rue neuve des petits Champs.

1755.

Simonnet, rue & croix des petits Champs.
Becqueret, rue de Condé.

1757.

Pieron, rue Sainte Marguerite, Fauxbourg S. Germain.
Sillan, rue S. Louis, près le Palais.
Santerre, rue S. Martin.

1758.

Th. Henniques, rue S. Jacques de la Boucherie.
Le Pin, quai des Miramionnes, vis-à-vis les grands Degrés.
Fr. Am. Lapierre, rue Montmartre.
Labadie Paris, rue Montmartre.
Pierre Le Bel fils, rue du petit Lyon St Sulpice.

1759.

Brocot, rue Montmartre.
J. Taxil fils, rue Montmartre.
Clerambourg, rue St Honoré.
Taffart, vieille rue du Temple.

1761.

Guyart, Faubourg S. Honoré.
Cotel, rue de la Vrilliere.
Aupreſtre, rue de Seine faubourg S. Germain.
Mitouard, rue de Beaune.
Gautier, *à Lorient.*
Chauchon de Minbert, rue Mouffetard.
De Machy, rue du Bacq.
Brongniard, rue de la Harpe.

1762.

Seguin, rue Saint Honoré.

1763.

Chelé, rue du Four faubourg S. Germain.
Le Maire, rue & vis-à-vis S. Paul.

1764.

Marin, rue S. André des Arts.
Solomé, rue S. Antoine.
Valmon de Bomare, rue de la Verrerie.
Vaſſal, rue de Gèvres.
Lainé, Place Maubert.
Goupil, rue des Orties butte S. Roch.
J. B. Pia, rue du Cimetiere S. Jean.
Folope, Faubourg S. Honoré.
Lauron, rue neuve des petits Champs.
Merceron, rue des Prouvaires.

1767.

Le Brun, rue de Grenelle Faubourg S. Germain, vis-à-vis la Fontaine.

Apoticaires du Corps du Roy, Meſſieurs,

Boulduc. Habert. ....

ORDRE GE'NERAL DES COURIERS,

par ordre alphabétique, avec le jour & l'heure de leur Départ, pour les Lettres, tant dedans que dehors le Royaume.

☞ Les noms des Villes pour lesquelles on doit nécessairement affranchir le port des Lettres jusqu'à la frontiere de France, sont en *caractere italique*. Cependant les Lettres partant de Paris pour l'Angleterre, ne doivent point être affranchies ; mais les Lettres venant à Paris des Provinces du Royaume au-delà de Paris, destinées pour l'Angleterre, l'Ecosse & l'Irlande, doivent être affranchies jusqu'à Paris seulement.

A

Abbeville, tous les jours à 8 heures du matin.
Agde, mard. jeud. sam. à midi.
Agen, mardi, sam. à 8 h. du mat.
Ahun, mard. sam. 8 h. mat.
Aigre, mard. sam. à 8 h. du mat.
Aigues-Mortes, mard. jeud. sam. midi.
Aigueperse, mard. jeud. sam. à midi.
Aiguillon, mard. sam. à 8 h. du mat.
Aire, mard. sam. à 8 h. du mat.
Aire en Artois, tous les jours à 8 heures du matin.
Airvaux, mard. sam. à 8 h. du mat.
Aix, mard. jeud. sam. à midi.
Aix-la-Chapelle, dim. mar. mec. vend. sam. à 8 h. du mat.
Alais, mard. jeud. sam. à midi.
Albert, lundi, mec. sam. à 8 h. du mat.
Alby, dim. mard. à midi.
Alençon, lundi, mardi, mec. vend. & sam. à midi.
Aleth, dim. mard. à 8 h. du mat.
Alexandrie, mard. vend. à 8 h. mat.
Allemagne (haute), lundi, jeudi, samed. à 8 h. du mat.
Allemagne [basse], lundi, mardi, vendredi, samedi à 8 h. du matin.
Aloft, tous les jours à 8 h. du mat.
Altkirck, lundi, mec. vend. à 8 h. du matin.
Ambercieux, mard. jeud. sam. à midi.
Amboise, tous les jours à midi.
Amiens, tous les jours à 8 h. du mat.
Amsterdam, lundi, vend. à 8 h. du mat.
Ancenis, Dim. mec. jeud. sam. à midi.
Anchy-le-Château, tous les jours à 8 h. du mat.
Ancy-le-Franc, lundi, vend. à midi.
Andalousie, mard. & sam. 8 h. du mat.
Andernach, lund. mardi, vend. samedi à 8 h. du mat.
Anduse, mard. jeud. sam. à midi.
Angers, Dim. mec. jeudi. sam. à midi.
Angerville, tous les jours à midi.
Angleterre, lundi & jeudi à 8 h. mat.
Angoulême, mard. sam. à 8 h. du mat.
Annecy, mard. vend. à 8 h. du mat.
Annonay, mard. jeud. sam. à midi.
Antibes, mard. jeud. sam. à midi.
Anvers, tous les jours à 8 h. du matin.
Appensel, lundi, mec. vend. 8 h. du m.
Apt, mard. jeud. sam. à midi.
Arcis-sur-Aube, mardi, jeudi & Dim. à 8 h. du mat.
Ardres, tous les jours à 8 h. du mat.
Argeles, mard. jeud. sam. à 8 h. du m.
Argentan, lundi, mec. sam. à midi.
Argenteuil, tous les jours à midi.
Argenton, dim. à midi.
Argenton-Château, Dim. jeud. à midi.
Arles, en Provence, mard. jeud. sam. à midi.
Arles en Roussillon, mardi, jeudi, samed. à midi.
Arlon, lundi, jeudi, sam. à 8 h. du mat.
Armentieres, tous les jours à 8 h. du m.
Arnac, dim. à midi.
Arnay-le-Duc, lund. mec. vend. à midi.
Arnouville, tous les jours à 8 h. mat.
Arpajon, ci-devant Châtres, tous les jours à midi.
Arras, tous les jours à 8 h. du mat.
Arrenay, tous les jours à midi.
Ars, tous les jours à 8 h. du mat.
Avalon, lundi, mec. vend. à midi.
Aubagne, mard. jeud. sam. à midi.
Aubenas, mard. jeud. sam. à midi.
Aubigny, mard. sam. à 8 h. du mat.
Aubusson, mard. sam. à midi.
Auchy-le-château, tous les jours, à 8 h. du matin.
Avesnes, mardi, jeudi, sam. à 8 h. du mat.
Avignon, mard. jeud. sam. à midi.
Aumale, tous les jours à midi.

Aunay, mec. sam. à midi.
Avranches, mec. sam. à midi.
Auray, lundi, mec. sam. à midi.
Aurillac, merc. dim. à 8 h. du mat.
Ausbourg, lund. jeud. sam. à 8 h. du m.
Ausch, dim. mard. à 8 h. mat.
Autcrive, dim. mard. à 8 h. du mat.
Autriche, Pays Autrichiens, lundi, jeudi, samed. à 8 heures du matin.
Autun, lundi, mec. vend. à midi.
Auxerre, lundi, mec. vend. à midi.
Auxonne, lundi, mec. vend. à midi.
Ay, lundi, mardi, jeudi, vend. samedi, Dim. à 8 heures du matin.

B

Bagneres, mard. sam. à 8. h. du m.
Bagnols, mard. jeud. sam. à midi.
Bailleul, tous les jours à 8 h. du mat.
Bain, lundi, mec. sam. à midi.
Baisieux, tous les jours à 8 h. du mat.
Bapaume, tous les jours à 8 h. du mat,
Barbezieux, mard. sam. à 8 h. du mat
Barcelone, mar. sam. à 8 h. mat.
Barcelonette, mardi à midi.
Barjols, mard. jeud. sam. à 8 heures du matin.
Bar-le-Duc, lundi, jeudi, samed. à 8 h. du matin.
Barraux (Fort de), mardi, jeudi, sam. à midi.
Bar-sur-Aube, lundi, mec. vend. à 8 h. du mat.
Bar-sur-Seine, lund. mec. sam. à 8 h. du matin.
Basle, lundi, mec. vend. à 8 h. du m.
Bavay, tous les jours à 8 h. du mat.
Baviere, lundi, jeudi, samedi à 8 h. du mat.
Baume-les-Dames, lundi, mec. vend. à midi.
Bayeux, lundi, mec. sam. à midi.
Bayonne, mard. sam. à 8 h. du mat.
Bazas, mard. sam. à 8 h. du mat.
Beaucaire, mar. jeud. sam. à 8 h. du m.
Beaufort, mec. sam. à midi.
Beaugé, mec. sam. à midi.
Beaugency, tous les jours à midi.
Beaulieu, mard. sam. à 8 h. du mat. & mercredi & Dimanche, à midi.
Beaumont de Loumagne, dim. à midi.
Beaumont-le-Roger, mardi, vend. à midi.
Beaumont-sur-Oise, mardi, jeudi, Dim. à 8 heures du matin.
Beaune, lund. merc. vend. à midi.
Beauvais, tous les jours à 8 h. du mat.
Beauvoir-sur-mer, mard. sam. à 8 h. du mat. & merc. à midi.
Becherel, lundi, mec. sam. à midi.
Befort, lundi, mec. vend. à 8 h. du matin.
Bellac, mard. sam. à 8 h. du mat.
Bellay, mard. jeud. sam. à midi.
Bellegarde, mardi, jeudi, sam. à midi.
Bellemare, tous les jours à midi.
Belleſme, lundi, mec. sam. à midi.
Belleville, lund. mec. vend. à midi.
Belpech, dim. mar. à 8 h. du mat.
Benfeld, lund. mec. vend. à 8 h. du mat.
Bergerac, mard. sam. à 8 h. du mat.
Berg-op-zoom, lund. vend. à 8 h. du matin.
Berg-St-Vinock, tous les jours à 8 heures du mat.
Berlin, lundi, mardi, vend. sam. à 8 heures du matin.
Bernay, mardi, merc. vend. dim. à midi.
Berne, lundi, mec. vend. à 8 h. du mat.
Beſançon, lundi, mec. vend. à midi.
Beſſé, mard. jeudi, sam. à 8 h. du mat.
Beſſine, dim. mard. à 8 h. du mat.
Bethléem, lund. vend. à midi.
Bethune, tous les jours à 8 h. du mat.
Beziers, mard. jeud. sam. à midi.
Bilbao, mar. sam. à 8 h. du mat.
Blaye, mard. sam. à 8 h. du mat.
Blois, tous les jours à midi.
Bohême, lundi, jeudi, samedi à 8 h. du matin.
Boine, mard. jeud. sam. à midi.
Boiscommun, mardi, jeudi, sam. à midi.
Boiſſy Saint-Leger, tous les j. à 8 h. m.
Bollebec, tous les jours à midi.
Bologne, mard. vend. à 8 h. du mat.
Bondy, tous les jours à 8 h. du mat.
Bonneſtable, mec. sam. à midi.
Bonneval, Dim. mardi, jeudi, à midi.
Bonniere, tous les jours à midi.
Bonny, mard. jeud. sam. à midi.
Boon, tous les jours à 8 h. du mat.
Borchet, dim. mar. mer. ven. sam. à 8 heures du matin.
Bordeaux, mard. sam. à 8 h. du mat. & mercredi à midi.
Boſleduc, lundi, mardi, jeudi, vend. sam. à 8 heures du mat.
Boucachar, tous les jours à midi.
Boucairam, mard. jeud. sam. à 8 heures du matin.
Bouchain, tous les jours à 8 h. du m.
Boulogne en Picardie, tous les jours à 8 h. du mat.
Boulogne en Comminges, dim. mard. jeudi à midi.
Boultroude, tous les jours à midi.

Bourbon-Lancy, mard. jeud. sam. à midi.
Bourbon-Larchambault, mard. jeud. sam. à midi.
Bourbon-les-Bains, lund. mec. vend. à 8 h. du matin.
Bourbonne, lund. mec. ven. 8 h. du m.
Bourbourg, tous les jours à 8 h. du mat.
Bourdeau-de-Vigny, tous les j. à midi.
Bourdeille, mard. sam. à 8 h. du mat.
Bourdon, tous les jours à 8 h. mat.
Bourganeuf, mard. à 8 h. du mat.
Bourg-en-Bresse, lundi, mec. vend. à midi.
Bourges, mard. jeud. sam. & dim. à midi.
Bourg-la-Reine, tous les jours à midi.
Bourg-neuf-en-Retz, me sam. à midi.
Bourgoin, mard. am. jeud. à 8 heures du matin.
Bourgeuil, jeud. dim. à midi.
Bouxviller, lund. jeud. sam. à 8 h. du m.
Boynes, mardi, jeudi, sam. à midi.
Brabant, Villes du- tous les jours à 8 h. du mat.
Brandebourg, Pays de- lund. mard. vend. sam. à 8 h. du mat.
Bray-sur-Seine, mard. jeud. sam. à 8 h. du mat.
Bremen, tous les jours.
Berme, Duché de- tous les jours à 8 h. du mat.
Breslau, lundi, mardi, vend. sam. à 8 heures du mat.
Bressuire, mard. sam. à 8 h. du mat.
Brest, lundi, mec. sam. à midi.
Breteuil, tous les jours à 8 h. du mat.
Brezolles, lundi, mec. sam. à midi.
Briançon, mard. sam. à 8 h. du mat.
Briare, mard. jeud. sam. à midi.
Brie-Comte-Robert, tous les j. à 8 h. du mat.
Brienne, mard. jeud. sam. à 8 h. du m.
Brignolles, mard. jeud. sam. à mid.
Brillac, mardi à 8 h. du mat.
Brinon, lundi, mec. vend. à midi.
Brionne, tous les jours à midi.
Brioude, mard. sam. à 8 h. du mat.
Brisgaw, Pays de, lundi, jeudi, samedi à 8 heures du matin.
Brisak-le-neuf, lundi, mec. vend. à 8 h. du mat.
Brisack-le-vieux, lundi, jeudi, sam. à 8 h. du mat.
Brissac, mercredi, samedi à midi.
Brive, dim. à 8 h. du mat.
Broglio, mard. vend. à midi.
Broon, lundi, mec. sam. à midi.
Brouage, mard. sam. à 8 h. du mat. Dim. & merc. à midi.
Bruges, tous les jours à 8 h. du mat.
Brunswick, lundi, mardi, vend. sam. à 8 h. du mat.
Bruxelles, tous les jours à 8 h. du mat.
Bude, lund. jeud. sam. à 8 h. du mat.
Burgos, mar. samedi à 8 h. du mat.

C

Cadillac, mard. sam. à 8 h. du mat.
Cadix, mardi & sam. à 8 h. du mat.
Caën, tous les jours à midi.
Cagliari, mard. & vend. à 8 heures du mat.
Cahors, dim. à 8 h. du mat.
Calais, tous les jours à 8 h. du mat.
Calvisson, mard. jeud. sam. à 8 h. du m.
Cambray, tous les jours à 8 h. du mat.
Cannes, mard. jeud. sam. à midi.
Canstat, lundi, jeud. sam. à 8 h. du mat.
Cany, lundi, mec. sam. à midi.
Carcassonne, mard. jeud. sam. à midi.
Carentan, lundi, mec. sam. à midi.
Carhaix, lundi, mec. sam. à midi.
Carinthie (*la*), lundi, jeudi, sam. à 8 h. du mat.
Carniole (*la*), lundi, jeudi, sam. à 8 h. du matin.
Caseres, dim. mard. à 8 h. du matin.
Cassel en Artois, tous les j. à 8 h. du mat.
Cassel en Allemagne, lundi, mardi, vend. sam. à 8 h. du mat.
Castelane, mar. jeud. sam. à midi.
Casteljaloux, mard. sam. à 8 h. du m.
Castelnaudary, mard. jeud. samedi à mid.
Castelnau de Magnac, dim. mard. à mid.
Castelnau de Medoc, mard. sam. à midi.
Castelnau de Monratier, dim. à midi.
Castel-Sarrazin, mar. sam. à midi.
Castillon, mard. sam. à midi.
Castres, dim. mard. à midi.
Castres en Guyenne, mard. sam. à midi.
Catalogne, la Principauté de- mard. sam. à 8 h. du mat.
Caudebec, tous les jours à midi.
Cavignac, mard. sam. à 8 h. du mat.
Cazal, mardi, vend. à 8 h. du mat.
Cercles, mard. sam. à h. du mat.
Cerdon, mard. jeud. sam. à midi.
Ceret, mard. jeud. sam. à 8 h. du mat.
Cernay, lund. jeud. sam. à 8 h. du mat.
Cette, mard. jeud. sam. à 8 h. du mat.
Chabanois, mardi à 8. h. du mat.
Chablis, lundi, mec. vend. à midi.

Chagny, lundi, mec. vend. à midi.
Challans, mardi, sam. à 8 h. du mat.
Châlon-sur-Saône, lundi, mec. vend. à midi.
Châlons-sur-Marne, tous les jours, excepté le mec. à h. du mat.
Chalus, Dim. mard. à 8 h. du mat.
Chamberry, mardi, vend. à 8 heures du matin.
Chambly, Dim. mardi, jeudi, à 8 h. du mat.
Chambon, mard. sam. à 8 h. du mat.
Chambort, tous les jours à midi.
Chambrois, mardi, vend. à midi.
Champigny, mardi, jeudi, Dim. à midi.
Champrond, mec. sam. à midi.
Chanceaux, lundi, mec. vend. à midi.
Chantonay, mec. Dim. à midi.
Chantilly, tous les jours à 8 h. du mat.
Chaource, merc. vend. à 8 h. du mat.
Charente, mardi, sam. à 8 h. du mat. Dim. merc. à midi.
Charenton, tous les jours à 8 h. du mat.
Charlemont, mardi, jeudi, sam. à 8 h. duam..
Charleroy, tous les jours à 8 h. du mat.
Charleville, tous les jours à 8 h. du mat.
Charly, lundi, jeudi, sam. à 8 h. du mat..
Charolles, lundi, merc. vend. à midim
Chartres, & route, tous les jours à mid.
Châteaubriant, lundi, mec. sam. à midii.
Château-Chinon, samedi à midi.
Château-du-Loir, Dim. mard. jeudi, à midi.
Châteaudun, Dim. mar. jeudi à midi.
Château-Gontier, lundi, mec. sam. à midi.
Château-Landon, mard. jeud. sam. à midi.
Château-Landrin, lund. mec. sam. à midi.
Châteauneuf en Angoumois, mard. & sam. à 8 h. du mat.
Châteauneuf en Timerais, Dim. mec. à midi.
Châteauneuf-sur-Chefe, mard. jeud. sam. à 8 h. du mat.
Château-Porcien, tous les jours à 8 h. du mat.
Château-Roux, dim. mardi à midi.
Château-Thiery, tous les jours à 8 h. du mat.
Châteauvillain, lundi, mec. & vend. à 8 h. du mat.
Châtellerault, mard. sam. à 8 h. du m.
Châtillon-de-Michailles, mard. jeud. sam. à 8 h. du mat.
Châtillon-sur-Indre, mardi & sam. à midi.
Châtillon-sur-Loing, mard. jeud. sam. à midi.
Châtillon-sur-Loire, mard. jeud. sam. à midi.
Châtillon-sur-Marne, lund. jeud. sam. 8 h. du mat.
Châtillon-sur-Seine, lundi, mercredi, samedi 8 h. mat. vendredi à midi.
Châtillon-sur-Sevre, mardi, sam. à 8. heures du matin, & mercr. à midi.
Chatou, tous les jours à midi.
Châtres, tous les jours à 8 h. du mat.
Chaumes, lundi, mec. sam. à 8 h. du m.
Chaumont en Baffigny, lundi, mec. vend. à 8 h. du matin.
Chaumont-en-Vexin, tous les jours à midi.
Chaunay, mard. sam. à 8 h. du mat.
Chauny, lundi, mec. sam. à 8 h. du mat.
Chauvigny, mard. sam. à 8 h. du mat.
Chazelle, mard. jeud. sam. à 8 h du mat.
Chelles, lund. mec. sam. à 8 h. du mat.
Chemillé, mercr. sam. à midi.
Chenerailles, mard. sam. à 8 h. du mat.
Chevilly, *ci-devant* Langenerie, tous les jours à midi.
Chevreuse, lundi, mec. vend. à midi.
Chezy, lundi, jeudi, sam. à 8 h. du mat.
Chinon, mardi, jeudi, Dim. à midi.
Choisy-le-Roi, lundi, mardi, jeudi, samedi à midi.
Cholet, mardi à 8 h. du mat. & mercr. sam. à midi.
Cizai, mardi, vend. à midi.
Clamecy, lundi, vend. à midi.
Claye, tous les jours à 8 h. du mat.
Clerac, mard. sam. à 8 h. du mat.
Clermont de Lodève, mard. jeud. sam. à midi.
Clermont en Argonne, Dim. mardi, vend. à 8 h. du mat.
Clermont en Beauvoisis, tous les jours à 8 h. du mat.
Clermont-Ferrand en Auvergne, mard. jeud. sam. à midi.
Clerval, lundi, mec. vend. à midi.
Clery, tous les jours à midi.
Cleves, lundi, vend. sam. à 8 h. du mat.
Cliffon, mec. sam. à midi.
Coblens, tous les jours à 8 h. du mat.
Coignac, mard. sam. à 8 h. du matin, & Dim. mec. à midi.
Coimbre, sam. mard. à 8 h. du mat.
Coincy, tous les jours à 8 h. du mat.
Collioure, mard, jeud. sam. à midi.

Colmar, lundi, mec. vend. à 8 h. du mat.
Cologne, tous les jours à 8 h. du mat.
Colonges, mardi, jeudi, sam. à midi.
Combourg, lundi, mec. sam. à midi.
Compiegne, tous les jours à 8 h. du mat.
Condé, tous les jours à 8 h. du mat.
Condé-sur-Noireau, mec. sam. à midi.
Condom, mard. sam. à 8 h. du mat.
Confolens, mard. à 8 h. du mat.
Conneré, mec. sam. à midi.
Conserans, dim. mardi à 8 h. du mat.
Constance, Lac de, lundi, jeudi, sam. à 8 h. du matin.
Constantinople, mard. jeud. sam. à 8 h. du mat.
Copenhague, lundi, vend. à 8 h. du mat.
Corbeil, mard. jeud. sam. à midi.
Corbie, lundi, mec. sam. à 8 h. du mat.
Corbigny, lundi & jeudi à midi.
Cordes, dim. mard. à 8 h. du. mat.
Corp, mardi, samedi à mid.
Corse, mard. sam. à 8 h. du mat.
Cosne, mard. jeud. sam. à midi.
Couhé, mard. sam. à 8 h. du mat.
Coulange, lundi, vend. à midi.
Coulomiers, mec. vend. Dim. à 8 h. du mat.
Courson, mard. sam. à 8 h. du mat.
Courtray, tous les jours à 8 h. du mat.
Courville, mec. sam. à midi.
Coutances, lundi, mec. sam. à midi.
Coutras, mard. sam. à 8 h. du mat.
Cozés, mard. sam. à 8 h. du mat.
Cracovie, lundi, mardi, vend. sam. à 8 h. du mat.
Creil, tous les jours à 8 h. du mat.
Crelpy, tous les jours à 8 h. du mat.
Cressy, mec. vend. Dim. à 8 h. du mat.
Creste, mard. jeud. sam. à midi.
Creyssensac, dim. à midi.
Croissenville, tous les jours à midi.

D

DAmmartin, tous les jours à 8 heures du mat.
Dandlau, lund. jeud. sam. à 8 du m.
-Dannemarck, Villes de- lund. vend. à 8 h. du mat.
Dantzic, lundi, vend. à 8 h. du mat.
Darmstad, lundi, jeudi, samedi à 8 h. du mat.
Dax, mard. sam. à 8 h. du mat.
Decise, samedi à midi.
Delf, lundi, vend. à 8 h. du mat.
Derval, lundi, mec. sam. à midi.
Deux-Ponts, dim. mardi, vend. à 8 h. du mat.
Die, mard. jeud. sam. à midi.
Dieppe, tous les jours à midi.
Dieuse, lundi, jeudi, sam. à 8 h. du mat.
Digne, mard. jeud. sam. à midi.
Dijon, & route, lundi, mec. vend. à midi.
Dinan en Bretagne, lundi, mec. sam. à midi.
Dinant sur Meuse, mardi, jeudi, sam. à 8 h. du mat.
Dixmude, tous les jours à 8 h. du mat.
Dol, lundi, mec. sam. à midi.
Dole en Franche-Comté, lundi, mec. vend. à midi.
Domfront, lundi, mec. sam. à midi.
Donavert, lundi, jeud. samedi, à 8 h. du mat.
Donchery, tous les jours à 8 h. du mat.
Donnemarie, lund. mec. sam. à 8 h. du mat.
Dormans, tous les jours, excepté le merc. à 8 h. du mat.
Dort, lundi, vend. à 8 h. du mat.
Dosullé, tous les jours à midi.
Douay, tous les jours à 8 h. du mat.
Doulans, tous les jours à 8 h. du mat.
Doulevent, lund. jeud. sam. à 8 h. mat.
Dourdan, lundi, mec. vend. sam. à midi.
Dourlach, lundi, jeudi, sam. à 8 h. m.
Draguignan, mardi, jeudi, samedi, à midi.
Dresde, lund. mard. vend. sam. à 8 h. du mat.
Dreux, lundi, mec. sam. à midi.
Dublin, lund. jeud. à 8 h. du mat.
Dunkerque, tous les jours à 8 h. du mat.
Durtal, mec. sam. à midi.
Dusseldorpp, lundi, mardi, vend. sam. à 8 h. du mat.

E

Ecosse, lundi, jeudi à 8 h. du mat.
Ecouën, tous les jours à 8 h. du m.
Ecouy, tous les jours à midi.
Ecure, tous les jours à midi.
Elbeuf, tous les jours à midi.
Elne, mard. jeud. sam. à midi.
Embrun, mard. sam. à midi.
Emmerick, lundi, mardi, vend. sam. à 8 h. du mat.
Engerville-la-Gâte, tous les jours à midi.
Enghien, tous les jours à midi.
Ensisheim, lundi, mec. vend. à 8 h. m.
Epernay, tous les jours, excepté le mec. à 8 h. du matin.
Epernon, tous les jours à midi.
Epinal, lund. jeud. sam. à 8 h. du mat.
Erberwelt, lundi, mardi, vend. sam. à 8 h. du mat.

Erfort, lundi, mardi, vend. sam. à 8 h. du mat.
Eſclavonie, lund. jeud. à 8 h. du mat.
Eſpagne, Villes de- les mardis & sam. à 8 h. du mat.
Eſpalion, dim. à 8. h. du mat.
Eſpare, mard. sam. 8 h. du mat.
Eſſonne, mard. jeud. sam. à midi.
Eſſoye, mar. sam. à 8 heures du mat.
Etampes, tous les jours à midi.
Etrechy, tous les jours à midi.
Eu, Dim. mardi, jeudi, sam. à midi.
Eupen, dim. mardi, merc. vend. sam. à 8 h. du mat.
Evreux, tous les jours à midi.
Eymoutiers, dim. mard. à 8 h. du mat.

F

FAlaiſe, lundi, mec. sam. à midi.
Fano, mard. à 8 h. du mat.
Farmoutiers, mec. vend. Dim. à 8 h. m.
Fauville, tous les jours à midi.
Fecamp, tous les jours à midi.
Feneſtrelle, mardi, sam. à 8 h. du mat.
Fere en Tardenois, tous les jours à 8 h. du matin.
Ferrare, mard. à 8 h. du mat.
Feuilletin, mard. sam. à 8 h. du mat.
Figeac, dim. à 8 h. du mat.
Final, mard. à 8 h. du mat.
Fiſmes, tous les jours à 8 h. du mat.
Fitou, mardi, jeudi, sam. à midi.
Flandre Impériale, Villes de la- tous les jours à 8 h. du mat.
Flandre Hollandoiſe, tous les jours 8 h. du mat.
Flavigny, lundi, merc. vend. à midi.
Fleſſingue, lundi, vend. à 8 h. du mat.
Florac, mard. jeud. sam. à midi.
Florence, mard. à 8 h. du mat.
Foix, Pays de- dim. mard. à 8 h. du m.
Fontainebleau, lund. jeud. sam. à 8 h. du mat. & lundi, mardi, jeudi, sam. à midi.
Fontaine-Guerin, mec. sam. à midi.
Fontarabie, mard. sam. à 8 h. du mat.
Fontenay en Brie, lundi, mec. sam. à 8 h. du mat.
Fontenay-le-Comte, mard. sam. à 8 h. du mat. dim. & merc. à midi.
Forcalquier, mard. jeud. sam. à midi.
Forges, tous les jours à midi.
Fort-l'Ecluſe, mard. jeud. sam. à 8 h. du mat.
Fougeres, lundi, mec. sam. à midi.
Foulletourte, mec. sam. à midi.
Francfort, tous les jours excepté le mercredi.
Francfort ſur l'Oder, lundi, mardi, vend. sam. à 8 h. du mat.
Franconie (la), tous les jours excepté le mercredi.
Franconville, tous les jours à midi.
Frankendal, lundi, jeudi, sam. à 8 h. du mat.
Fréjus, mard. jeud. sam. à midi.
Freſnay, lundi, mec. sam. à midi.
Fribourg en Brisgau, lundi, jeudi, sam. à 8 h. du mat.
Fribourg en Suiſſe, lundi, mec. vend. à midi.
Frontignan, mard. jeud. sam. à midi.
Fronton, dim. à midi.
Furnes, tous les jours à 8 h. du mat.

G

GAillac, dim. mard. à 8 h. du mat.
Gaillon, tous les jours à midi.
Gand, tous les jours à 8 h. du matin.
Gandelu, tous les jours à 8 h. du mat.
Ganet, mardi, jeudi, sam. à midi.
Ganges, mard. jeud. sam. à midi.
Gannat, mard. jeud. sam. à midi.
Gap, mard. sam. à midi.
Gènes, mard. à 8 h. du mat.
Geneve, tous les jours excepté le dim. à 8 h. du mat.
Genouillac, mard. jeud. sam. 8 h. mat.
Gex, mard. jeud. sam. à midi.
Gien, mard. jeud. sam. à midi.
Gignac, mard. jeud. sam. à midi.
Gimont, dim. mard. à midi.
Givet, mardi, jeudi & sam. à 8 h. du mat.
Gizors, tous les jours à midi.
Glaris, lundi, mec. vend. à midi.
Goneſſe, tous les jours à 8 h. du mat.
Gotha, lundi, mardi, vend. sam. à 8 h. du mat.
Grandchamp, tous les jours à midi.
Grandville, lundi, mec. sam. à midi.
Graſſe, mard. jeud. sam. à midi.
Grave, lundi, mardi, vend. sam. à 8 h. du mat.
Gravelines, tous les jours à 8 h. du mat.
Gray, lundi, mec. vend. à midi.
Grenade de Loumagne, dim. à 8 h. du m.
Grenade, par Bordeaux, mard. sam. à 8 h. du mat.
Grenade, par Toulouſe, dim. mard. à 8 h. du mat.
Grenoble, mard. jeud. sam. à midi.
Grizolles, mard. dim. à 8 h. du mat.
Gueldre, lundi, mardi, vend. sam. à 8 h. du mat.
Guerande, lund. mec. sam. à midi.

Gueret, mard. fam. à midi.
Guibray, lundi, mec. fam. à midi tous les jours, dans le tems de la Foire.
Guigne, tous les jours à 8 h. du mat.
Guingamp, lundi, mec. fam. à midi.
Guiſcard, tous les jours à 8 h. du mat.
Guiſe, mardi, jeudi, fam. à 8 h. du mat
Gy, lund. vend. à midi.

H

Hguenau, lund. jeud. fam. à 8 h. du mat.
Halberſtad, lundi, mardi, vend. fam. à 8 h. du mat.
Ham, tous les jours à 8 h. du mat.
Hambourg, lundi, vend. à 8 h. du mat.
Hannover, lundi, mardi, vend. fam. à 8 h. du mat.
Harfleur, tous les jours à midi.
Harlem, lundi, vend. à 8 h. du mat.
Hauterive, dim. mard. à 8 h. du mat.
Hedé, lund. mec. fam. à midi.
Hennebon, lundi, mec. fam. à midi.
Hermantein, tous les jours à 8 h. du m.
Heſdin, lundi, mec. jeudi, fam. à 8 h. du matin.
Heſſe, lund. mard. vend. fam. à 8 h. du mat.
Heydelberg, lundi, jeud. fam. à 8 heures du mat.
Hierre, mard. jeud. fam. à 8 h. du mat.
Hollande, Villes de- lundi, vend. à 8 h. du mat.
Holſtein, lund. mard. vend. fam. à 8 h. du mat.
Honfleur, tous les jours à midi.
Hongrie, Villes de- lundi, jeudi fam. à 8 h. du mat.
Houdan, lundi, mec. fam. à midi.
Houdon, mec. fam. à 8 h. du mat.
Huningue, lundi, mec. vend. à 8 h. du mat.
Huy, tous les jours à 8 h. du mat.

I

Ille, mard. jeud. fam. à midi.
Illiers, lundi, mec. vend. à midi.
Ingrande, Dim. mec. jeud. fam. à midi.
Joigny, lundi, mec. vend. à midi.
Joinville, lundi, jeudi, fam. à 8 h. du mat.
Jonecy, lundi, merc. vend. à midi.
Jonzac, mec. Dim. à midi.
Joyeuſe, mard. jeud. fam. à 8 h. du mat.
Irlande, lundi, jeudi, à 8 h. du mat.
Iſigny, mec. fam. à midi.
Iſſoire, mard. fam. à midi.
Iſſoudun, mard. fam. à midi.
Is-ſur-Thil, lund. mec. vend. à midi.
Italie, mard. à 8 h. du mat.
Juliers, lundi, mardi, vend. fam. à 8 h. du mat.

K

Kell, lundi, jeudi, fam. à 8 h. m.
Keyſerſwert, lundi, jeudi, fam. à 8 h. du mat.
Konisberg, lundi, mardi, vend. fam. à 8 h. du mat.

L

La Baſſée, mardi, jeudi & dim. à 8 h. du matin.
La Breſſe, mard. jeud. fam. à midi.
La Buſſiere, mar. jeud. fam. à midi.
La Charité, mar. jeud. fam. à midi.
La Chartre, Dim. mardi, jeudi, à midi.
La Chaſtre, mard. fam. à midi.
La Châtaigneraye, mard. fam. à 8 h. du mat
La Chauſſée tous les jours à midi.
La Ciotat, mard. jeud. fam. à midi.
La Côte-ſaint-André, mard. jeud. fam. à 8 h. du mat.
La Fere, lundi, mec. fam. à 8 h. du mat.
La Ferté-Bernard, mec. fam. à midi.
La Ferté-Gaucher, mec. vend. Dim. à 8 h. du mat.
La Ferté-Lowendalh, mardi & dim. à midi.
La Ferté-Milon, tous les jours à 8 h. du mat.
La Ferté-ſous-Jouarre, tous les jours à 8 h. du mat.
La Fleche, Dim. mec. jeudi, fam. à midi.
La Floceliere, mard. fam. à 8 h. du m.
La Flote, mard. fam. à 8 h. du mat. & mec. Dim. à midi.
Lagny, tous les jours à 8 h. du mat.
La Grolle, mard. fam. à 8 h. du mat.
La Haye en Hollande, lundi, vend. à 8 h. du mat.
La Haye en Touraine, mard. fam. à 8 h. du mat.
Laigle, lundi, mec. fam. à midi.
Laigne, lundi, vend. à midi.
La Linde, mard. fam. à 8 h. du mat.
La Maiſon-Neuve, lundi, mec. vend. à midi.
Lamballe, lundi, mec. fam. à midi.
Lambeſc, mard. jeud. fam. à midi.
La Mothe-Achard, mard. fam. à 8 h. du mat.
La Mothe-Sainte-Heraye, mard. fam. à 8 h. du mat.

Landaw, lund. jeud. sam. à 8 h. du mat.
Landernau, lundi, mec. sam. à midi.
Landrecy, mardi, jeudi, sam. à 8 h. du mat.
Langeais, mardi, jeudi, Dim. à midi.
Langenerie, à présent Chevilly, tous les jours à midi.
Langogne, mard. jeud. sam. à 8 h. du mat.
Langres, lundi, mec. vend. à 8 h. du m.
La Nocle, samedi à 8 h. du mat.
Laon, tous les jours à 8 h. du mat.
La Pacaudiere, mard. jeud. sam. à midi.
La Paliſſe, mardi, jeudi, sam. à midi.
La Queue, lundi, mec. sam. à 8 h. mat.
Laragne, mardi, samedi à midi.
La Réolle, mard. sam. à 8 h. du mat.
Laric, mardi, samedi, à midi.
La Roche-Bernard, lundi, mec. sam. à midi.
La Rochechouard, mard. à 8 heures du matin.
La Rochefoucault, mard. sam. à 8 h du mat.
La Rochelle, mardi, samedi à 8 h. du matin, & merc. Dim. à midi.
La Rochemilloy, sam. à 8 h. du mat.
La Roche-Serviere, mard. sam. à 8 h. du mat.
La Roche-ſur-Yon, mard. sam. à 8 h. du mat.
La Rouge-Maiſon, tous les jours à midi.
Laſpeyres, mard. sam. à 8 h. du mat.
La Souterraine, dim. à 8 h. du mat.
La Suze, mec. sam. à midi.
La Terraſſe, dim. mardi à 8 h. du mat.
La Tour-Dupin, mard. jeud. sam. à 8 h. du mat.
Latrimouille, dim. mard. à 8 h. du m.
Laval, lundi, mec. sam. à midi.
Lavaur, dim. mard. à 8 h. du mat.
La Ville-aux-Clercs, mardi, jeudi, Dim. à midi.
La Virginité, mardi, jeudi, Dim. à midi.
La Voulte, mard. jeud. sam. à midi.
Launoy, tous les jours à 8 h. du mat.
Lauterbourg, lund. jeud. sam. à 8 h. du mat.
Lauzanne, lund. mec. vend. 8 h. du mat.
Leblanc, dim. mard. à midi.
Le Bois-Giſet, sam. à 8 h. du mat.
Le Bolhard, tous les jours à midi.
Le Boulou, mar. jeud. sam. à 8 h. du m.
Le Bourg-Achard, tous les jours à midi.
Le Bourget, tous les jours à 8 h. du mat.
Le Bourg S. Maurice, lundi, mec. sam. à midi.
Le Bugue, mard. sam. à 8 h. du mat.
Le Buys, mard. jeud. sam. à midi.
Le Carlat, dim. mardi à 8 h. du matin.
Le Caſtelet, tous les jours à 8 h. du m.
Le Cercle du Haut-Rhin, lundi, jeud. sam. à 8 h. du mat.
Le Chalard, mard. sam. à h. du mat.
Le Châtelet, mec. vend. à midi.
Le Ctoure, mard. sam. à 8 h. du mat.
Le Dorat, mard. sam. à 8 h. du mat.
Le Fort de la Prée, mard. sam. à 8 h. du mat.
Le Fort des Bains, mard. jeud. sam. à 8 h. du mat.
Le Fort-Louis, lund. jeud. sam. à 8 h. du mat.
Legé, mard. sam. à 8 h. du mat.
Le Gué-Charroux, mard. sam. à 8 h. du mat.
Le Havre, tous les jours à midi.
Leipſick, lundi, mardi, vend. sam. à 8 h. du mat.
Le Luc, mard. jeud. sam. à midi.
Le Lude, mec. sam. à midi.
Le Mans, Dim. mec. jeudi, sam. à midi.
Le Martigue, mard. jeud. sam. à 8 h. du mat.
Le Mas-d'Aſil, Dim. mardi, à 8 h. du matin.
Le Meillerault, mardi & vend. à midi.
Le Meſle-ſur-Sarte, lund. mec. sam. à midi.
Le Neubourg, dim. jeud. à midi.
Lens, tous les jours à 8 h. du mat.
Le Péage de Rouſſillon, mard. jeud. sam. à 8 h. du mat.
Le Pont de Beauvoiſin, mard. jeud. sam. à midi.
Le Pont de l'Arche, tous les jours à midi.
Le Pont de Neuilly, tous les jours à midi.
Le Pont-Saint-Eſprit, mard. jeud. sam. à midi.
Le Pont de Camaret, dim. à 8 h. du m.
Le Port de Filles, mard. sam. à 8 h. du mat.
Le Port-Louis, lundi, mec. sam. à midi.
Le Port-Mahon, mardi, jeudi, sam. à 8 h. du mat.
Le Puy, mard. jeud. sam. à midi.
Le Queſnoy, tous les jours à 8 h. du mat.
Le Ribay, lundi, mec. sam. à midi.
Le Sap, mardi, vend. à midi.
Les Eſſarts, mard. sam. à 8 h. du mat.

Les Essarts-le-Roi, tous les jours à midi.
Les Granges, tous les jours à 8 h. du mat.
Les Herbiers, mard. sam. à 8 h. du mat.
Les Ormes, mard. sam. à 8 h. du mat.
Lespard, mard. sam. à 8 h. du mat.
Les Rosiers, mardi, jeudi, Dim. à 8 h. du mat.
Les Sables d'Olonne, mard. sam. à 8 h. du matin, dim. & merc. à midi.
Les Tilliers, tous les jours à midi.
Les Trois-Maisons, lundi, mec. sam. à 8 h. du mat.
Les Trois-Volets, mardi, jeudi, Dim. à midi.
Les Vans, mard. jeud. sam. à 8 h. du mat.
Le Temple, mard. sam. à 8 h. du mat.
Le Vaudreuil, tous les jours à midi.
Le Vigan, mard. jeud. sam. à midi.
Levroux, mardi à midi.
Leyde, lundi, vend. à 8 h. du mat.
Libourne, mard. sam. à 8 h. du mat.
Liége, tous les jours à 8 h. du mat.
Ligueul, mard. sam. à midi.
Ligny, lundi, jeudi, sam. à 8 h. du mat.
Lille, tous les jours à 8 h. du mat.
L'Illebonne, tous les jours à midi.
Limbourg, Pays de- tous les jours à 8 h. du mat.
Limoges, dim. mard. à 8 h. du mat.
Limoux, dim. mard. jeud. à 8 h. du m.
Linas, tous les jours à midi.
Liniere, mard. sam. à 8 h. du mat.
Lisbonne, mard. sam. à 8 h. du mat.
L'Isle-Adam, Dim. mardi, jeudi, à 8 h. du mat.
L'Isle-Bouchard, mard. jeud. Dim. à midi.
L'Isle d'Alby, dim. mard. à 8 h. du m.
L'Isle de Ré, mard. sam. à 8 h. du mat. & dim. merc. à midi.
L'Isle d'Oleron, mard. sam. à 8 h. du m.
L'Isle-Jourdain, dim. mard. à 8 h. du m.
Livourne, mard. à 8 h. du mat.
Livry, tous les jours à 8 h. du mat.
Lizieux, tous les jours à midi.
Lizy, tous les jours à 8 h. du mat.
Loches, mardi & sam. à midi.
Lodève, mard. jeud. sam. à midi.
Lombez, dim. mard. à midi.
Londres, lundi, jeudi, à 8 h. du mat.
Longny, lundi, mec. sam. à midi.
Longjumeau, tous les jours à midi.
Longwy, Dim. mardi, vend. à 8 h. du mat.
Lons-le-Saunier, lundi, mec. vend. à midi.
Lorette, mard. à 8 h. du matin.
Lorient, lundi, mec. sam. à midi.
Lorïol, mard. jeud. sam. à midi.
Louans, lundi, vend. à midi.
Loudun, mardi, jeudi, Dim. à midi.
Louhans, lund. mec. vend. à midi.
Loupian, mard. jeud. sam. à midi.
Louvain, tous les jours à 8 h. du mat.
Louviers, tous les jours à midi.
Louvres, tous les jours à 8 h. du mat.
Lubeck, lundi, vend. à 8 h. du mat.
Lucerne, lund. mec. vend. à 8 h. du mat.
Luçon, mec. Dim. à midi.
Lunebourg, lundi, mardi, vend. sam. à 8 h. du mat.
Lunel, mard. jeud. sam. à midi.
Lunéville, lundi jeudi, sam. à 8 h. du mat.
Luques, mardi, à 8 h. du mat.
Lure, lundi, mec. vend. à 8 h. du mat.
Lussac, dim. mard. à 8 h. du mat.
Lusy, samedi, à 8 h. du mat.
Luxembourg, lundi, jeudi, sam. à 8 h. du mat.
Luzarche, tous les jours à 8 h. du mat.
Luzygnan, mard. sam. à 8 h. du mat.
Lyon, mardi, à 8 h. du mat. & lundi, merc. jeudi, vend. samedi, à midi.

M

Machecoul, mec. sam. à midi.
Mâcon, lundi, mec. vend. à midi.
Madrid, mercr. sam. à 8 h. du mat.
Magnat, dim. à 8 h. du mat.
Magny en Normandie, tous les j. à midi.
Magny-Guiscard en Picardie, tous les jours à 8 h. du matin.
Maintenon, tous les jours à midi.
Maison-Rouge, mardi, jeudi, samedi. à midi.
Malaga, mard. sam. à 8 h. du mat.
Malicorne, mec. sam. à midi.
Malines, tous les jours à 8 h. du mat.
Malte, mard. jeud. sam. à 8 h. du mat.
Mamers, lundi, mec. sam. à midi.
Manheim, lundi, jeud. sam. à 8 h. du m.
Manle, mardi, sam. à 8 h. du mat.
Manosque, mard. jeud. sam. à midi.
Mantelan, mard. sam. à 8 h. du mat.
Mantes, tous les jours à midi.
Mantoue, mard. à 8 h. du mat.
Marans, mec. Dim. à 8 h. du mat.
Marcigny-sur-Loir, merc. vend. à midi.
Marennes, mard. sam. à 8 h. du mat. Dim. mec. à midi.
Marle, mec. sam. à 8 h. du mat.
Marly, tous les jours à midi.
Marmande, mard. sam. à 8 h. du mat.
Marnay, mercredi, à midi.

Marquiſe, tous les jours à 8 h. du mat.
Marſal, lundi, jeudi, ſam. à 8 h. du mat.
Marſeille, mard. jeud. ſam. à midi.
Marſon, mardi, jeudi, Dim. à midi.
Marvejols, mar. jeud. ſam. à midi.
Maſeick, lundi, mardi, vend. ſam. à 8 h. du mat.
Maſtricht, lundi, mardi, jeudi, vend. ſam. à 8 h. du mat.
Maubeuge, tous les jours à 8 h. du mat.
Mauleon, *aujourd'hui* Châtillon-ſur-Sevre en Poitou, mard. mec. ſam. à 8 h. du mat.
Mauzé, mard. ſam. à 8 h. du mat.
Maye, tous les jours à 8 h. du mat.
Mayence, lundi, jeud. ſamedi à 8 h.
Mayenne, lundi, mec. ſam. à midi.
Mazeres, dim. mard. à 8 h. du mat.
Meaux, tous les jours à 8 h. du mat.
Melun, tous les jours à midi.
Mekelbourg, lund. mard. vend. ſam. à 8 h. du mat.
Melun, mard. jeud. ſam. à midi.
Mende, mard. jeud. ſam. à midi.
Menin, tous les jours à 8 h. du mat.
Meru, Dim. mardi, jeudi, à 8 h. du mat.
Merville, mardi, ſam. à 8 h. du mat.
Mery, lundi, mec. ſam. à 8 h. du mat.
Meſle-ſur Sarte, lundi, merc. ſam. à midi.
Metz, tous les jours, excepté le mec. à 8 h. du mat.
Meulan, tous les jours à midi.
Meun, tous les jours à midi.
Meximieux, mard. jeud. ſam. à 8 h. du mat.
Mezieres, tous les jours à 8 h. du mat.
Milan, mard. à 8 h. du mat.
Milhaud, dim. jeud. à 8 h. du mat.
Milas, mardi, jeudi, ſam. à midi.
Minorque, mard. jeud. ſam. à midi.
Mirambeau, dim. mardi, à 8 h. du mat,
Mirande, mardi, dim. à 8 h. du mat.
Mirebeau, mard. ſam. à 8 h. du mat.
Mirecourt, lundi & jeudi, à 8 h. du mat.
Mirepoix, dim. mard. à 8 h. du mat.
Modene, mard. à 8 h. du mat.
Moïenvic, tous les jours excepté le mec. à 8 h. du mat.
Moirans, mard. jeud. ſam. à midi.
Moiſſac, mard. ſam. à 8 h. du mat.
Molsheim, Dim. mardi, vend. à 8 h. du mat.
Monaco, mard. jeud. ſam. à midi.
Mondidier, tous les jours à 8 h. du mat.
Moneſtier, dim. mard. à 8 h. du mat.
Monfrin, lund. mec. ſam. à midi,
Moniſtrol, mard. jeud. ſam. à midi.
Monnerville, tous les jours à midi.
Monnet, lund. mec. vend. à midi.
Mons, tous les jours à 8 h. du mat.
Montaigu, mard. ſam. à 8 h. du mat.
Montargis, mard. jeud. ſam. à midi.
Montauban, dim. mard. à 8 h. du mat.
Montauban en baſſe Bretagne, lundi, mec. ſam. à midi.
Montbart, lundi, mec. vend. à midi.
Montbazon, mard. ſam. à 8 h. du mat.
Montbéliard, lund. mec. vend. à midi.
Montbriſon, mard. jeud. ſam. à midi.
Mont-Dauphin, mard. ſam. à 8 h. du m.
Mont-de-Marſan, mard. ſam. à 8 h. m.
Mont-Doubleau, mardi, jeudi, Dim. à midi.
Montendre, mardi, ſam. à 8 h. du mat.
Montereau, lundi, mec. vend. à midi.
Montfort-Lamaury, lundi, mec. ſam. à midi.
Montignac, dim. à 8 h. du mat.
Montirat, dim. mard. à 8 h. du mat.
Montirander, lundi, jeudi, ſamedi à 8 heures du matin.
Montivilliers, tous les jours à midi.
Montlhéry, tous les jours à midi.
Montlieu, mard. ſam. à 8 h. du mat.
Montlimart, mardi, jeudi, ſamedi, à midi.
Mont-Louis, mard. jeud. ſam. à midi.
Montluçon, mard. ſam. à 8 h. du mat.
Montluel, mard. jeud. ſam. à 8 h. mat.
Montmélian, mard. vend. à 8 h. du m.
Montmirel, mardi, vend. Dim. à 8 h. du mat.
Montmorillon, mard. à 8 h. du mat.
Montoire, *aujourd'hui* Querhoent, mard. jeudi, Dim. à midi.
Montpellier, mard. jeud. ſam. à midi.
Montpont, mard. ſam. à 8 h. du mat.
Montrejeau, dim. à midi.
Montreuil-Largille, mardi, vend. à midi.
Montreuil-ſur-Mer, tous les jours à 8 h. du mat.
Montrichard, mardi, ſam. à 8 h. du m.
Moravie, lundi, jeud. ſam. à 8 h. du m.
Moret, lundi, mec. & vend. à midi.
Morlaix, lundi, mec. ſam. à midi.
Mormans, tous les jours à 8 h. du mat.
Mortagne au Perche, lundi, mec. ſam. à midi.
Mortagne en Poitou, mard. ſam. à 8 h. du mat.
Mortain, mec. ſam. à midi.
Morterolle, dim. mardi à midi.

Morveaux, mec. sam. à midi.
Mortrée, lund. mec. sam. à midi.
Moskou, lund. vend. à 8 h. du mat.
Moulimes, dim. mardi à 8 h. du mat.
Moulins, mard. jeud. sam. à midi.
Moulins-en-Gilbert, sam. à midi.
Mourond, mard. jeud. sam. à midi.
Mouzon, lundi, mec. sam. à 8 h. du mat.
Munick, lund. jeud. & samedi, à 8 h. du mat.
Munster, lundi, mardi, vend. sam. à 8 h. du mat.
Muret, dim. mard. à 8 h. du mat.
Musidan, mard. sam. à 8 h. du mat.
Mussillac, mec. sam. à midi.
Mussy-Evesque, lund. merc. sam. à 8 h. du mat.

N

NAillou, dim. mardi à 8 h. du mat.
Namur, tous les jours à 8 h. du m.
Nancy, lundi, mardi, jeudi & sam. à 8 h. du mat.
Nangis, tous les jours à 8 h. du mat.
Nanterre, tous les jours à midi.
Nantes, dim. lund. mec. jeud. sam. à midi.
Nanteuil-Audouin, tous les jours à 8 h. du mat.
Nanteuil-sur-Marne, lundi, jeudi, sam. à 8 heures du mat.
Nantua, mard. jeud. sam. à midi.
Naples, mard. à 8 h. du matin.
Narbonne, mar. jeud. sam. à midi.
Nassau, tous les jours à 8 h. du mat.
Neausle-le-Château, lundi, mec. sam. à midi.
Neaux, Dim. mardi, merc. vend. sam. à 8 h. du m.
Negrepelisse, dim. mard. à 8 h. du mat.
Nemours, mard. jeudi, sam. à midi.
Nerac, mard. sam. à 8 h. du mat.
Neubourg, Dim. jeudi à midi.
Neuf-Brisac, lundi, merc. & vend. à 8 h. du mat.
Neufchâteau, mardi, jeudi, à 8 h. du mat.
Neufchâtel en Normandie, tous les jours à midi.
Neuchâtel en Suisse, lundi, mec. vend. à 8. h. du mat.
Nevers, mard. jeud. sam. à midi.
Neuilly, tous les jours à midi.
Neuilly S. Front, tous les jours à 8 h. du matin.
Neuvy, mard. jeud. sam. à midi.
Nice, mardi, jeudi, sam. à 8 h. du mat.
Nieuport, tous les jours à 8 h. du mat.
Nimegue, lundi, mardi, vend. sam. à 8 h. du matin.
Nîmes, mard. jeud. sam. à midi.
Nions, mard. jeud. sam. à midi.
Niort, mard. sam. à 8 h. du mat.
Noaillé, mardi. sam. à 8 h. du matin.
Nogent-l'Artaut, lundi, jeudi, sam. à 8 h. du mat.
Nogent-le-Rotrou, mec. sam. à midi.
Nogent-le-Roy, tous les jours à midi.
Nogent-sur-Seine, tous les jours à 8 h. du mat.
Nogent-sur-Vernisson, mard. jeud. sam. à midi.
Norvege, lundi, vend. à 8 h. du m.
Nonancourt, lundi, mec. sam. à midi.
Noyers en Bourgogne, lundi, mec. vend. à midi.
Noyers-Menard, mardi, vend. à midi.
Noyon, tous les jours à 8 h. du mat.
Nozay, mec. sam. à midi.
Nuits, lundi, mec. vend. à midi.
Nuremberg, lundi, jeud. sam. à 8 h. du mat.
Nyort, dimanche, mardi, jeudi, sam. à midi.

O

Offenback, lundi, jeudi, sam. à 8 h. du mat.
Oleron, mard. sam. à 8 h. du mat.
Olioules, mard. jeud. sam. à midi.
Oneille, mard. jeud. sam. à 8 h. du m.
Orange, mard. jeud. sam. à midi.
Orbec, mardi, vend. à midi.
Orchies, tous les jours à 8 h. du mat.
Orgon, mard. jeud. sam. à 8 h du mat.
Orléans, tous les jours à midi.
Ornans, lund. merc. vend. à midi.
Orthez, mard. sam. à 8 h. du mat.
Osnabruck, lundi, mardi, vend. sam. à 8 h. du mat.
Ostende, tous les jours à 8 h. du mat.
Oudenarde, tous les jours à 8 h. du m.
Oudon, mec. sam. à midi.
Ouisson, mard. jeud. sam. à midi.

P

PAderborn, lundi, mardi, vend. sam. à 8 h. du mat.
Padoue, mard. à 8 h. du mat.
Painbeuf, mec. sam. à midi.
Pays-de-Vaux, lund. mec. vend. à 8 h. du mat.
Palatinat-du-Rhin, lundi, jeudi, sam. à 8 h. du mat.
Palerme, mard. jeud. sam. à 8 h. du mat.

Paluau, mard. sam. à 8 h. du mat.
Pamiers, dim. mard. à midi.
Pampelonne, dim. mard. à 8 heures du mat.
Pampelune, mard. & sam. à 8 h. du mat.
Paray-le-Monial, merc. vend. à midi.
Parcé, mec. sam. à midi.
Parme, mard. à 8 h. du mat.
Parthenay, mard. sam. à 8 h. du mat.
Pau en Bearn, mard. sam. à 8 h. du mat.
Pavie, mard. à 8 h. du mat.
Percey, merc. vend. à midi.
Perigueux, mard. sam. à 8 h. du mat.
Peirot-le-Negre, mard. sam. à 8 h. du mat.
Peronne, tous les jours à 8 h. du mat.
Perpignan, mardi, jeudi, samedi, à midi.
Pertuis, mard. jeud. sam. à midi.
Petersbourg, lund. vend. à 8 h. du mat.
Petiviers, mardi, jeudi, à midi.
Peyrac, dim. à midi.
Pezenas, mard. jeud. sam. à midi.
Phalsbourg, tous les jours, excepté le mercredi, à 8 h. du mat.
Philippeville, mardi, jeudi, sam. à 8 h. du mat.
Philisbourg, lundi, jeudi, samedi à 8 h. du matin.
Pia-Bonpas, mard. jeud. sam. à midi.
Piémont (*le*), mard. vend. à 8 h. du m.
Pierre-Busiere, dim. à 8 h. du mat.
Pierrelatte, mar. jeud. sam. à midi.
Pignerol, mard. vend. à 8 h. du mat.
Pinon, tous les jours à 8 h. du mat.
Pise, mard. à 8 h. du mat.
Pithiviers, mard. jeud. sam. à midi.
Plaisance, mard. à 8 h. du mat.
Plelan, lund. mec. sam. à midi.
Ploërmel, lundi, mec. sam. à midi.
Poissy, tous les jours à midi.
Poitiers, mard. sam. à 8 h. du mat.
-Pologne, Villes de- lundi, vend. à 8 h. du mat.
Poméranie (la), lundi, vend. à 8 h. du mat.
Pompidou, mard. jeud. sam. à 8 h. du mat.
Pontarlier, lundi, mec. vend. à 8 h. du matin.
Pontarneau, mec. sam. à 8 h. du mat.
Ponteaudemer, tous les jours à midi.
Pont-à-Mousson, lundi, jeudi, sam. à 8 h. du mat.
Pontchartrain, lundi, mec. sam. à midi.
Pont-Château, mec. sam. à midi.
Pont de Beau-Voisin, mard. jeud. sam. à 8 h. du mat.
Pont-de-l'Arche, tous les jours à midi.
Pont-de-Neuilly, tous les jours à midi.
Pont-de-Cé, mec. sam. à midi.
Ponthierry, mard. jeud. sam. à 8 h. du matin.
Pontigny, lund. mec. vend. à midi.
Pons en Xaintonge, mec. Dim. à midi.
Pontivi, lundi, mec. sam. à midi.
Pont-Levêque, tous les jours à midi.
Pontoise, tous les jours à midi.
Pontorson, mec. sam. à midi.
Pont-Sainte-Maixance, tous les jours à 8 h. du mat.
Pont-sur-Yonne, lundi, mec. vend. à midi.
Port-Louis, lund. mec. sam. à midi.
Port-Mahon, mardi, jeudi & samedi, à midi.
Pornic, mec. sam. à midi.
Port Ste Marie, mard. sam. à 8 h. du m.
Port-Saint-Pere, lund. mec. sam. à midi.
Portugal, Villes de- tous les mardis à 8 h. du mat.
Pougues, mardi, jeudi, samedi à midi.
Pouillac, mard. sam. à 8 h. du mat.
Pouilly, mard. jeud. sam. à midi.
Poussauge, mard. sam. à 8 h. du mat.
Prades, mard. jeud. sam. à midi.
Prague, lund. jeud. & sam. à 8 h. du m.
Prats de Moulion, mard. jeud. sam. à 8 h. du mat.
Preignac, mard. sam. à 8 h. du mat.
Presbourg, lund. jeud. & sam. à 8 h. du mat.
Preuilly, mard. sam. à midi.
Prez-en-Pail, lundi, mec. sam. à midi.
Privas, mard. jeud. sam. à midi.
Provins, tous les jours à 8 h. du mat.
-Prusse, Pays de- lundi, mardi, vend. sam. à 8 h. du matin.
Puydarieux, dim. mard. à 8 h. du mat.
Puy (le), mard. jeud. sam. à midi.
Puylaurens, dim. mard. à 8 heures du mat.

Q

Querhoent, ci-devant Montoire, mardi, jeudi, Dim. à midi.
Quimperlé, lundi, mec. sam. à midi.
Quimpercorentin, lundi, mec. sam. à midi.
Quintin, lundi, mec. sam. à midi.

R

Rabasteins, dim. mard. à 8 h. du m.
Rambervilliers, lund. jeud. sam. à 8 h. du mat.
Rambouillet, tous les jours à midi.
Raon, jeudi, sam. à 8 h. du mat.

Rastat,

Raſtat, lundi, jeudi, ſam. à 8 h. du m.
Ratisbonne, lund. mardi, jeud. à 8 h. du mat.
Razez, dim. mard. à 8 h. du mat.
Rebets, mec. vend. Dim. à 8 h. du mat.
Reckem, lundi, mardi, jeudi, vend. ſam. à 8 h. du m.
Redon, lundi, mec. ſam. à midi.
Reggio, mard. à 8 h. du mat.
Reims, tous les jours à 8 h. du mat.
Regmalard, lundi, mec. ſam. à midi.
Remiremont, lundi, jeudi à 8 h. du mat.
Remoulins, mard. jeud. ſam. midi.
Rennes, lundi, mec. ſam. à midi.
Rethel, tous les jours à 8 h. du mat.
Revel, dim. mard. à 8 h. du mat.
Rhinhauſen, tous les jours, excepté le merc. à 8 h. du mat.
Ribeyrat, mard. ſam. à 8 h. du mat.
Richelieu, mardi, jeudi, Dim. à midi.
Rieux, dim. mard. à 8 h. du mat.
Riez, mard. jeud. ſam. à midi.
Riga, lundi, vend. à 8 h. du mat.
Riom, mard. jeud. ſam. à midi.
Ris, lund. mard. jeud. ſam. à midi.
Riveſalte, mard. jeud. ſam. à 8 h. du m.
Roanne, mard. jeud. ſam. à midi.
Rochechouard, mardi à 8 h. du mat.
Rochefort, mard. ſam. à 8 h. du mat. Dim. mec. ſam. à midi.
Rocroy, lundi, mec. ſam. à 8 h. du mat.
Rodez, dim. à 8 h. du mat.
Rolduc, dim. mardi, mec. vend. ſam. à 8 h. du mat.
Romans, mard. jeud. ſam. à midi.
Rome, mard. à 8 h. du mat.
Romorantin, mardi à midi.
Roquevaire, mard. jeud. ſam. à 8 heures du mat.
Roſny-ſur-Seine, tous les jours à midi.
Roſporden, lundi, mec. ſam. à midi.
Rotterdam, lundi, vend. à 8 h. du mat.
Rouen, tous les jours à midi.
Rouvray, lund. mec. verid. à midi.
Roye, tous les jours à 8 h. du mat.
Rozoy, lund. mec. ſam. à 8 h. du mat.
Ruffec, mardi, ſamedi, à 8 h. du mat.
Ruremonde, tous les jours à 8 h. du mat.
Ruſſie, (la) lund. vend. à 8 h. du mat.

S

Sablé, mec. ſam. à midi.
Saint-Afrique, dim. à 8 h. du mat.
Saint-Aignan, lundi, merc. ſam. à midi.
Saint-Amant en Flandres, tous les j. à 8 h. du matin.
Saint-Amand, mard. ſam. à midi.
Saint-Ambroix, mard. jeud. ſam. à midi.
Saint-Antonin, dim. mardi à 8 h. du m.
Saint-Beat, dim. mard. à 8 h. du mat.
S. Benoiſt du Sault, dim. à 8 h. du mat.
S. Bonnet en Champſaur, mardi, ſam. à midi.
Saint-Brieux, lundi, mec. ſam. à midi.
Saint-Calais, Dim. mardi, jeudi, à midi.
Saint-Chaumont, mard. jeud. ſam. à midi.
Saint-Chriſtophe, dim. mardi, jeudi à midi.
Saint-Cibardeaux, mard. ſam. à 8 h. du mat.
Saint-Clar de Loumagne, mardi, ſam. à 8 h. du mat.
Saint-Claude, lundi, mec. vend. à midi.
Saint-Cloud, tous les jours à midi.
Saint-Denys, tous les jours à midi.
Saint-Dié en Lorraine, jeud. ſam. à 8 h. du mat.
Saint-Dié-ſur-Loir, tous les jours à midi.
Saint-Dizier, lundi, jeudi, ſam. à 8 h. du mat.
Sainte-Foy, mard. ſam. à 8 h. du mat.
Sainte-Gabelle, dim. mardi à 8 h. mat.
Sainte-James, mec. ſam. à midi.
Sainte-Livrade, mard. ſam. à 8 h. du m.
Sainte-Marie-aux-Mines, jeudi, ſam. à 8 h. du mat.
Sainte-Maure, mard. ſam. à 8 heures du mat.
Sainte-Reine, lundi, mec. vend. à midi.
Saintes, *Voyez* Xaintes.
Saint-Eſprit, mard. jeud. ſam. à 8 h. du mat.
Saint-Etienne en Forêt, mard. jeud. ſam. à midi.
Saint-Fargeau, mard. jeud. ſam. à midi.
Saint-Florentin en Bourgogne, lundi, mec. vend. à midi.
Saint-Florent-le-Vieux, mec. ſam. à midi.
Saint-Flour, mard. ſam. à 8 h. du m.
Saint-Fulgent, mec. Dim. à midi.
Saint-Gal, lundi, mec. vend. à midi.
Saint-Gaudens, dim. à 8 h. du mat.
Saint-Georges, tous les jours à midi.
Saint-Gerant, mard. jeud. ſam. à midi.
Saint-Germain-Leſpinaſſe, mard. jeud. ſam. à 8 h. du mat.

Saint-Germain en Laye, tous les jours à midi.
Saint-Gilles, mard. sam. à 8 h. du mat.
Saint-Gilles-sur-Vic, mard. sam. à 8 h. du mat.
Saint-Giron, dim. mard. à 8 h. du m.
Saint-Hilaire du Harcouet, mec. sam. à midi.
Saint-Hyppolyte, mard. jeud. sam. à midi.
Saint-Jean d'Angely, mardi, samedi. à 8 h. du matin.
Saint-Jean de Gardoningue, mard. jeud. sam. à midi.
Saint-Jean de Luz, mard. sam. à 8 h. du mat.
Saint-Jean de Maurienne, mard. vend. à 8 h. du mat.
Saint-Jean-du-Breuil, dim. à 8 h. du m.
Saint-Jean-Pied-de-Port, mard. sam. à 8 h. du mat.
Saint-Jean-le Vieux, mard. jeud. sam. à 8 h. du mat.
Saint-Julien-le-Faucon, tous les jours à midi.
Saint-Junien, mard. à 8 h. du mat.
Saint-Just, tous les jours à 8 h. du mat.
Saint-Laurent de Medoc, mard. sam. à 8 h. du mat.
Saint-Laurent des Eaux, tous les jours à midi.
Saint-Léonard, mard. à 8 h. du mat.
Saint-Lizier, dim. mard. à midi.
Saint-Lo, lundi, mec. sam. à midi.
Saint-Lys, dim. mard. à 8 h. du mat.
Saint-Macaire, mard. sam. à 8 h. du m.
Saint-Maixant, mard. sam. à 8 h. du m.
Saint-Malo, lundi, mec. sam. à midi.
Saint-Marcellin, mard. jeud. sam. à midi.
Saint-Martory, dimanche à midi.
Saint-Maurice, mard. vend. à 8 h. du matin.
Saint-Maximin, mard. jeud. sam. à midi.
Ste-Mennehoult, dim. mard. vend. à 8 h. du mat.
Saint-Mihel, lundi, jeudi, sam. à 8 h. du mat.
Saint-Nicolas, lundi, jeudi, sam. à 8 h. du mat.
Saint-Nicolas de la Grave, mard. sam. à 8 h. du mat.
Saint-Omer, tous les jours à 8 h. du mat.
Saint-Pardoux, mard. sam. à 8 h. mat.
Saint-Peray, mard. jeud. sam. à midi.
Saint-Pere-en-Retz, mec. sam. à midi.
Saint-Pierre-le-Moutier, mard. jeud. sam. à midi.
Saint-Pierre-sur-Dive, tous les j. à midi.
Saint-Pol, en Artois. lundi, mec. jeudi & sam. à 8 h. du mat.
S. Pol de Léon, lundi, merc. samedi, à midi.
Saint-Pourçain, mard. jeud. sam. à midi.
Saint-Privat, mard. sam. à 8 heures du mat.
Saint-Quentin, tous les j. à 8 h. du mat.
Saint-Rambert, mard. jeud. sam. à midi.
Saint-Remy, mar. jeud. sam. à midi.
Saint-Romain, tous les jours à midi.
Saint-Rome de Tare, dim. à 8 h. du m.
Saint-Saën, tous les jours à midi.
Saint-Savin, mardi à 8 h. du mat.
Saint-Savinien, mardi, sam. à 8 h. du mat. Dim. mec. à midi.
Saint-Sebastien, mard. sam. à 8 h. du m.
Saint-Seine, lundi, mec. vend. à midi.
Saint-Sever, mard. sam. à 8 h. du mat.
Saint-Symphorien, mard. jeud. sam. à midi.
Saint-Valier, mard. jeud. sam. à midi.
Saint-Vallery, tous les jours à 8 h. du m.
Saint-Vallery en Caux, lundi, mec. sam. à midi.
Saint-Venant, dim. mardi, jeudi à 8 h. du mat.
Saint-Yrieix, mard. sam. à 8 h. du mat.
Salbry, dim. mardi à midi.
Salins, lundi, mec. vend. à midi.
Salon, mard. jeud. sam. à midi.
Salse, mardi, jeudi, sam. à midi.
Saltzbourg, lundi, jeud. sam. à 8 h. du m.
Samatan, dim. mard. à midi.
Sancerre, mard. jeud. sam. à midi.
Saragosse, mard. à 8 h. du matin.
Sardaigne, mard. & vend. à 8 heures du mat.
Sarlat, dim. à midi.
Sarrebourg, tous les jours, excepté le merc. à 8 h. du m.
Sarre-Louis, mardi, vend. Dim. à 8 h. du matin.
Savenay, mec. sam. à midi.
Saverdun, dim. mard. à 8. h. du mat.
Saverne, tous les jours, excepté le mec. à 8 h. du mat.
Saulieu, lundi, mec. vend. à midi.
Saumur, mardi, jeudi, Dim. à midi.
Savoye (la), mard. vend. à 8 h. du mat.
Sauve, mard, jeud, sam, à 8 h, du m,

Sauzé, mard. sam. à 8 h. du mat.
Saxe-Gotha, lundi, mardi, vend. sam. à 8 heures du matin.
Scheleſtat, lundi, merc. & vend. à 8 h. du matin.
Sedan, tous les jours à 8 h. du mat.
Sées, lundi, mec. sam. à midi.
Selongé, lundi, mec. vend. à midi.
Semur, lundi, mec. vend. à midi.
Senez, mard. jeud. sam. à 8 h. du mat.
Senlis, tous les jours à 8 h. du mat.
Sennecy, lundi, mec. vend. à midi.
Sens, mardi, jeudi, sam. à 8 h. du mat. par la Bourgogne, lundi, merc. vend. à midi.
Serre en Gapençois, mard. sam. à midi.
Serville, tous les jours à midi.
Seure, lundi, mec. vend. à midi.
Seve, tous les jours à midi.
Séville, mard. & sam. à 8 h. du mat.
Seyſſel, mard. jeud. sam. à midi.
Sézanne, lundi, mec. sam. à 8 h. du mat.
Sheremberg, lundi, mardi, vend. sam. à 8 h. du mat.
Sicile, mardi à 8 h. du mat.
Sienne, mard. à 8 h. du mat.
Siléſie, lundi, jeudi à 8 h. du mat.
Sillery, tous les jours à 8 h. du mat.
Sifteron, mard. jeud. sam. à midi.
Soiſſons, tous les jours à 8 h. du mat.
Soleure, lundi, mec. vend. à 8 h. du m.
Sommieres, mard. jeud. sam. à midi.
Souabe, la, lund. jeud. sam. à 8 h. du m.
Soubize, mardi, samedi à 8 h. du mat. Dim. mec. à midi.
Souillac, dim. à 8 h. du mat.
Souvigny, mard. sam. à 8 h. du mat.
Spire, lundi, jeud. sam. à 8 h. du mat.
Stenay, lundi, mec. sam. à 8 h. du mat.
Stirie, Villes de- lundi, jeudi, sam. à 8 h. du matin.
Stokolm, lundi, vend. à 8 h. du mat.
Stolberg, dim. mardi, merc. vend. sam. à 8 h. du mat.
Straſbourg, tous les jours, excepté le mec. à 8 h. du mat.
Stutgard, lund. jeud. à 8 h. du mat.
Suéde, Villes de- lund. vend. à 8 heures du mat.
Suiſſe, lundi, mec. vend. à 8 h. du mat.
Sumeſne, mard. jeud. sam. à 8 h. du mat.
Suſe, mard. ven. à 8 h. du matin.

T

Taillebourg, mard. sam. à 8 h. du mat. Dim, mec. à midi.
Talmont, mard. sam. à 8 h. du matin.
Tarare, mard. jeud. sam. à midi.
Taraſcon en Dauphiné, mard. jeud. sam. à midi.
Taraſcon, & Pays de Foix, mard. jeud. sam. à midi.
Tarbes, mard. sam. à 8 h. du mat.
Tartas, mard. sam. à 8 h. du mat.
Tein, mard. jeud. sam. à midi.
Termonde, tous les jours à 8 h. du m.
Terraſſon, dim. à midi.
Thaan, merc. vend. à 8 h. du matin.
Thiers, mard. jeud. sam. à midi.
Thionville, lundi, jeudi, sam. à 8 heures du matin.
Thiviers, mard. sam. à 8 h. du mat.
Thonon, mard. vend. à 8 h. du mat.
Tiffauge, mard. sam. à 8 h. du mat.
Tillieres, lundi, mec. sam. à midi.
Tiré, mec. Dim. à midi.
Tirol (le), lundi, jeudi, sam. à 8 h. du m.
Tongres, lundi, mardi, jeudi, vend. samedi à 8 h. du mat.
Tonnai-Boutonne, mard. sam. à 8 h. du mat. Dim. mec. à midi.
Tonneins, mard. sam. à 8 h. du mat.
Tonnerre, lundi, mec. vend. à midi.
Touars, mardi, jeudi, Dim. à midi.
Toul, lundi, jeudi, sam. à 8 h. du ma.
Toulon, mard. jeudi, sam. à midi.
Toulon-ſur-Aroux, merc. vend. à midi.
Toulouſe & route, dim. mard. jeudi. midi.
Tournans, lundi, mec. sam. à 8 h. dum.
Tournay, tous les jours à 8 h. du mat.
Tournon, mard. jeud. sam. à midi.
Tournus, lundi, mec. vend. à midi.
Tours, tous les jours à midi.
Toury, tous les jours à midi.
Touy, mardi, jeudi, sam. à midi.
Tranſylvanie, (la) lundi, jeudi, sam. à 8 h. du mat.
Trappe, tous les jours à midi.
Traerbach, tous les jours à 8 h. du mat.
Trente, mardi, à 8 h. du mat.
Trentin (le), lundi, jeudi, sam. à 8 h. du matin.
Treves, Electorat de- lundi, jeudi à 8 h. du mat.
Trévoux, tous les jours excepté le dim. à 8 h. du matin.
Triel, tous les jours à midi.
Trilbardou, lund. mec. sam. à 8 h. du mat.
Trouard, tous les jours à midi.
Troyes, tous les jours à 8 h. du mat.
Tulles, dim. à 8 h. du ma-

Turcoin, tous les jours à 8 h. du mat.
Turin, mard. vend. à 8 h. du mat.
Turquie, mard. jeud. sam. à 8 h. du m.

V

Vabres, dim. à midi.
Valancey, lund. merc. sam. à midi.
Valcourt, mard. jeud. sam. à 8 h. du mat.
Valence en Dauphiné, mardi, jeud. sam. à midi.
Valence en Espagne, mardi & samedi. à 8 h. du mat.
Valence d'Agenois, mardi & sam. à 8 h. du mat.
Valenciennes, tous les j. à 8 h. du mat.
Vallemont, tous les jours à midi.
Valogne, lundi, mec. sam. à midi.
Val-Sainte, mardi, jeudi, sam. à midi.
Vandeuvres, lundi, mec. vend. à 8 h. du mat.
Vannes, lundi, mec. sam. à midi.
Varades, mec. sam. à midi.
Varenne sur l'Allier, mard. jeud. sam. à midi.
Varenne en Argonne, dim. mard. vend. 8 h. du mat.
Vassy en Champagne, lund. jeud. sam. à 8 h. du mat.
Vassy en Normandie, mecredi, sam. à midi.
Vatan, mardi, dim. à midi.
Vaureas, mard. jeud. sam. à midi.
Vaux-du-Loir, dim. mard. jeud. à midi.
Vendôme, Dim. mardi, jeudi, à midi.
Venise, & route, mard. à 8 h. du mat.
Venlo, lundi, mardi, vend. sam. à 8 h. du mat.
Verberie, tous les jours à 8 h. du mat.
Verœil, mard. vend. à 8 h. du mat.
Verdun, Dimanche, mardi, vend. à 8 h. du matin.
Vermenton, lundi, mec. vend. à midi.
Verneuil, lundi, mec. sam. à midi.
Vernon, tous les jours à midi.
Vernoux, mardi, jeud. sam. à midi.
Veronne, mard. à 8 h. du mat.
Versailles, tous les jours.
Vertus, lundi, jeudi, sam. à 8 h. du mat.
Vervins, mec. sam. à 8 h. du mat.
Veynes, mardi, samedi, à midi.
Vézelay, lundi, vend. à midi.
Vezoul, lundi, mec. & vend. à 8 h. du mat.
Vic, tous les jours à 8 h. du mat. excepté le merc.
Vicence, mard. à 8 h. du mat.
Vichy, mard. jeud. sam. à 8 h. du mat.
Vienne en Dauphiné, mard. jeud. sam. à midi.
Vienne en Autriche, lund. jeud. & sam. à 8 h. du mat.
Vierzon, mardi, dim. à midi.
Villars, mard. sam. à 8 h. du mat.
Ville-Dieu-les-Poëlles, mec. sam. à midi.
Ville-Fagnan, mard. sam. à 8 h. du m.
Ville-Franche, mard. jeud. sam. à midi.
Ville-Franche, Franche-Comté, lundi, mec. vend. à midi.
Ville-Franche de Lauragais, dim. mard. à 8 h. du mat.
Ville-Franche de Rouergue, dim. à 8 h. du mat.
Villejuif, mard. jeud. sam. à midi.
Villenauxe, lundi, mec. sam. à 8 h. du mat.
Villeneuve d'Agenois, mard. sam. à 8 h. du mat.
Villeneuve d'Avignon, mard. jeud. sam. à midi.
Villeneuve de Berg, mard. jeud. sam. à midi.
Villeneuve-la-Guyard, lundi, mec. vend. à midi.
Villeneuve-le-Roy, lundi, mec. vend. à midi.
Villeneuve-Saint-Georges, mec. vend. à midi.
Villepreux, lundi, mec. sam. à midi.
Villers-Cotterets, tous les jours à 8 h. du mat.
Vincennes, tous les jours à 8 h. du mat.
Vire, mec. sam. à midi.
Vitaux, lund. mec. vend. à midi.
Viterbe, mard. à 8 h. du mat.
Vitlich, tous les jours à 8 h. du mat.
Vitré, lundi, mec. sam. à midi.
Vittich, tous les jours à 8 h. du mat.
Vitry-le-François, lundi, jeudi, sam. à 8 h. du mat.
Viviers, mard. jeud. sam. à midi.
Vivonne, mard. sam. à 8 h. du mat.
Ulm, lundi, jeud. sam. à 8 h. du mat.
Underval, lund. mec. vend. à midi.
Void, lundi, jeudi, sam. à 8 h. du mat.
Voiron, mard. jeud. sam. à 8 h. du mat.
Voufier, tous les jours à 8 h. du mat.
Walaquie, la, lundi, jeudi, sam. à 8 h. du mat.
Warneton, tous les jours à 8 h. du mat.
Warsovie, lund. mard. vend. sam. à 8 h. du mat.

Veſel, lundi, mardi, vend. ſam. à 8 h du mat.
Weſtphalie, lundi, mardi, vendredi, ſamedi, à 8 h. du mat.
Wiſſembourg, lundi, jeudi, ſamedi, à 8. h. du mat.
Wirtemberg, lundi, jeudi, ſamedi à 8 h. du mat.
Wolfembutel, lundi, mard. vend. ſam. à 8 h. du matin.
Worms, lund. jeud: ſam. à 8 h. du mat.
Uzerche, dim. à 8 h. du mat.
Uzèz, mard. jeud. ſam. à midi.

X

XAintes, mardi, ſam. à 8 h. du m. & mercr. dim. à midi.

Y

YErville, lundi, jeudi à midi.
Ypres, tous les jours à 8 h. du matin.
Yſigny, mec. ſam. à midi.
Yvetot, tous les jours à midi.

Z

ZElande, Villes de- lundi, vend. à 8 h. du mat.
Zurich, lundi, mec. vend. à midi.

Les Lettres qui ſeront jettées dans les Boëtes de Paris pour Paris, ne ſeront point portées à leurs adreſſes; elles ſeront miſes au rebut, quand même elles viendroient de Province.

Quant au payement des Ports de Lettres & Paquets qu'on veut envoyer & payer, l'on eſt auſſi averti qu'il y ſa au Bureau un Commis prepoſé pour les recevoir, & les faire tenir ſoigneu ement à leur adreſſe en Province, avec toute la diligence poſſible.

On payera auſſi le port des Lettres & Paquets qu'on adreſſera aux Procureurs & aux Curés, parce qu'ils ne les veulent point recevoir ſans être affranchis, & qu'ils reſtent perdus pour les Parties; comme auſſi de ne mettre ni or ni argent dans les Lettres & Paquets.

Il faut affranchir juſqu'au port de mer pour les Iſles Françoiſes de l'Amérique.

On écrira bien le deſſus des Lettres & Paquets, s'en trouvant ſouvent pour les lieux hors la route des Poſtes, qui ne ſont pas connus; ce qui eſt cauſe de la perte d'iceux. Et pour y remédier, ceux qui écriront, ſoit dans les Bourgs, Villages ou Châteaux, obſerveront de mettre ſur leurs Lettres le nom de la Province & de la Ville de la route des Poſtes qui en eſt la plus proche; & pour les Lettres des Officiers de Guerre & de tous ceux qui ſont dans les Troupes, le régiment, le bataillon, & la Compagnie.

Le Public eſt encore averti qu'il y a trente-ſix Boëtes où l'on va tous les jours lever les Lettres préciſément à huit heures du matin, à midi & à ſept heures du ſoir; & leſdites heures paſſées, les Lettres demeureront pour les ordinaires ſuivans. Ou il faut avoir l'attention de les faire porter à la grande Poſte avant dix heures du matin, avant deux heures, & avant neuf heures du ſoir. Nous nous diſpenſons de continuer à donner ici les endroits où ſont ces Boëtes, d'autant qu'elles ſont multipliées au nombre ſuffiſant pour en garnir chaque quartier ſuivant ſon étendue.

Le Bureau général pour recevoir les Lettres, tant Françoiſes qu'Etrangeres, eſt à Paris rue Plâtriere, où les Lettres pour les lieux ci-deſſus ſeront jettées aux heures ſuſdites; à faute de quoi elles demeureront pour l'ordinaire ſuivant.

On prend les chevaux pour courre la Poſte, rue des Foſſés S. Germain l'Auxerrois.

Il vient d'être établi en cette Ville une Poſte intérieure, extrêmement utile, & dont le Public paroît très-ſatisfait. Elle eſt ſi connue & les Bureaux ſi multipliés pour le ſervice, que nous nous renfermerons à remettre de nouveau ſous les yeux du Public ſes objets d'utilité & le peu de dépenſe dont elle eſt.

On ne paye que *deux ſols* pour le port de toutes Lettres, Cartes, Billets & Paquets qui n'excéderont pas le poids de *deux onces*, pour quelque quartier que ce ſoit, & *un ſol* de plus pour les Paquets qui ſeroient de *trois* ou *quatre onces*. Les Paquets d'un poids plus conſidérable ne ſeront reçûs ni par les Facteurs dans leurs tournées, ni dans les Boëtes de cette Poſte, mais doivent être portés dans un des Bureaux de diſtribution établis dans les différens quartiers, avec les Receveurs deſquels le Public pourra faire des abonnemens, tant pour le Port deſdits Paquets, que pour l'envoi de tous papiers publics autoriſés, tels qu'*Ecrits pério-*

diques, *Billets de cérémonies*, *Factums*, *Mémoires*, &c. Cet abonnement diminuera le port relativement au nombre.

La taxe des Envois pour les maisons hors de l'enceinte des Barrieres de la Ville & Faubourgs de Paris, sera d'*un sol* plus forte.

Le Bureau général de la régie, Place du Chevalier du Guet, près le grand Châtelet.

JOURS que les Couriers partent des Villes où il y a Parlem. Ch. des Comptes, &c. & dans lesquelles résident MM. les Intendans.	VILLES où il y a Parlement, Chamb. des Comptes, &c. & dans lesquelles résident MM. les Intendans.	*JOURS que les Couriers arrivent à Paris, des Villes où il y a Parlement, Ch. des Comptes, &c. & dans lesquelles résident MM. les Intendans.*
Lundi, mercredi, & vendredi.	AIX, *Parlement, Ch. des Comptes, & Cour des Aydes.*	Mardi, jeudi, & Dimanche.
Lundi, jeudi, & sam.	ALENÇON.	Dim. mercr. & vend.
Tous les jours.	AMIENS.	Tous les jours.
Tous les jours.	ARRAS, *Conseil Provincial.*	Tous les jours.
Lundi & jeudi.	AUCH.	Lundi & samedi.
Lundi, mercredi, & vendredi.	BESANÇON, *Parlement.*	Lundi, jeudi, & samedi.
Tous les jours.	BLOIS, *Chambre des Comptes.*	Tous les jours.
Mardi, mercredi & Samedi.	BORDEAUX, *Parlement, & C. des Ayd.*	Mardi, mercredi & samedi.
Merc. jeudi, vend. & Dimanche.	BOURGES.	Lundi, mardi, vend. & Dim.
Tous les jours.	CAEN.	Tous les jours.
Dim. lundi, mardi, jeudi, vend. sam.	CHAALONS.	Lundi, mardi, merc. jeudi, sam. & Dim.
Mardi, jeudi, & samedi.	CLERMONT, *Cour des Ayd. &* RIOM.	Mardi, vendredi, & Dimanche.
Lundi, Mercredi, & vendredi.	COLMAR, *Conseil supérieur.*	Lundi, jeudi, & samedi.
Mardi, jeudi, & samedi.	DIJON, *Parlement, & Ch. des Comptes.*	Lundi, jeudi, & samedi.
Tous les jours.	DOUAY, *Parlement.*	Tous les jours.
Mardi, jeudi, & Dimanche.	GRENOBLE, *Parlement, & C. des Ayd.*	Mardi, vendredi, & Dimanche.

Dim. mardi, jeudi, & ſamedi.	LA ROCHELLE.	Mardi, merc. vend. & ſamedi.
Tous les jours.	LILLE.	Tous les jours.
Mardi & vendredi.	LIMOGES.	Lundi & ſamedi.
Lundi, mardi, merc. jeudi, vend. & ſam.	LYON, *Cour des Monnoies.*	Lundi, mardi. jeudi. vend. ſam. & Dim.
Lundi, merc. jeudi, vend. ſam. & Dim.	METZ, *Parlem. Ch. des Comptes, C. des Ayd. & C. des Mon.*	Lundi, mardi, merc. jeudi, ſam. & Dim.
Mercr. jeudi, & Dimanche.	MONTAUBAN, *C. des Aydes.*	Lundi, mercredi, & ſamedi.
Lundi, mercredi, & vendredi.	MONTPELLIER, *Ch. des Comptes, & Cour des Aydes.*	Mardi, jeudi, & Dimanche.
Mercredi, vendr. & Dimanche.	MOULINS.	Mardi, vendredi, & Dimanche.
Mardi, jeudi, vend. & ſamedi.	NANTES, *Chambre des Comptes.*	Mardi, vendredi, & Dimanche.
Tous les jours.	ORLEANS.	Tous les jours.
Mardi & ſamedi.	PAU, *Parlement, Ch. des Comptes, C. des Aydes & Finances.*	Mercr. & ſamedi.
Lundi, mercredi, & ſamedi.	PERPIGNAN, *Conſeil ſupérieur.*	Mardi, jeudi, & Dimanche.
Merc. & Dimanche.	POITIERS.	Merc. & ſamedi.
Mercredi, vendredi, & Dimanche.	RENNES, *Parlem.*	Mardi, vendredi, & Dimanche.
Tous les jours.	ROUEN, *Parl. Ch. des Comptes, Cour des Aydes & Fin.*	Tous les jours.
Tous les jours.	SOISSONS.	Tous les jours.
Lundi, merc. jeudi, vend. ſam. & Dim.	STRASBOURG.	Lundi, mardi, merc. jeudi, ſam. & Dim.
Mercredi, jeudi, & Dimanche.	TOULOUSE, *Parlement.*	Lundi, mercredi, & ſamedi.
Tous les jours.	TOURS.	Tous les jours.
Tous les jours.	VALENCIENNES.	Tous les jours.

MESSAGERIES ROYALES, COCHES, & Carosses, avec le jour de leur départ.

☞ *L'on aura soin d'envoyer la veille du départ une* déclaration *de ce que contiennent les malles, porte-manteaux, paquets, & ballots destinés, soit pour les Villes frontieres, soit pour les Villes où il y a Douanne. A l'égard des marchandises & hardes pour la Flandre Impériale, il faut deux* déclarations datées & signées, *de leur valeur argent de France, & du poids des étoffes de soye ou de laine.*

Abbeville, & route, logent les Messagers & Carosses rue S. Denis, vis-à-vis les Filles-Dieu; part le mardi, & samedi en tout tems à cinq heures du mat. va hyver & été en quatre jours; passe par Saint-Denis, Luzarche, Creil, Clermont, Breteuil, Amiens, & Flichecourt. Place 15 liv. Port 1 sou 6 den. Et part d'Abbeville le mercr. seulement.

Agdes, *Voyez* Lyon.

Aigremont, *V.* Dijon par la Bourgogne.

Aire en Artois. Place de carosse 26 liv. Port 3 s. *Déclaration* pour les marchandises. *Voyez* Arras.

Aisay-le-Duc, *Voyez* Dijon par la Champagne.

Aisy-sous-Rougemont, *Voyez* Dijon par la Bourgogne.

Aix en Provence, *Voyez* Lyon.

Alby, *Voyez* Toulouse.

Alençon, le Mesle-sur-Sarthe, Vernueil, Beaumont le-Vicomte, Fresnay, Sillé-le-Guillaume; les Carosses & Messageries, rue Pavée S. André, à l'Hôtel S. François, partent le jeudi matin & arrivent le lundi. Place, 20 liv. par livre pesant, 2 sols. On peut encore trouver des places le lundi matin par le Carosse de Rennes, & le mercredi à midi par le Chariot.

Allemagne, & toutes les Villes qui en dépendent. *Voyez* Strasbourg.

Alsace, & toutes les Villes qui en dépendent, *voyez* Strasbourg.

Amboise, *Voyez* Tours.

Ambrieres, *Voyez* Laval.

Amiens, Luzarches, Chantilly, Creil, Clermont, Saint-Just, Breteuil, Flers, & route, rue S. Denis, vis-à-vis les Filles-Dieu; part les mardi, jeudi, & samedi à cinq heures du matin; va en trois jours l'hyver, & en deux jours & demi en été, & suit la même route de celui d'Abbeville. Place 12 l. Port 1 s.

Anceny, *Voyez* Nantes.

Andelot, *Voyez* Langres & Chaumont: place, 22 liv. 10 s. port 2 s. 6 d.

Angers, la Fleche, Beaufort, Beaugé, Brissac, Candé, Château-Gontier, Chollet, Châtillon-Mauléon, Chemillé, Craon, Conneré, Duretal, Foulletourte, la Ferté-Bernard, Malicorne, Maulévrier, Pouancé, Sablé, Segré, Vesin, Vihiez, rue d'Enfer porte S. Michel; le Fourgon part le mardi à six heures du matin, & arrive à Paris le vendredi au soir; le Carosse le vendredi à six heures du matin, & arrive le mardi au soir. On fournit pour ces routes *Chaises, Berlines, & chevaux de selle.*

Angerville, Artenay, *V.* Orléans.

Angoulême, Civray, Verteuil, Bergerac, Riberac, Mussidan, la Valette, Sarlat, la Force, Lauzun, *&c.* La Messagerie de ces lieux rue Contrescarpe, part le Dimanche à 5 heures du matin. Il faut apporter le samedi, jusqu'à 7 heures du soir, les paquets & balots, passé laquelle heure on ne recevra plus, *avec une déclaration.*

Anspach, Augsbourg, Aschaffenbourg, *Voyez* Strasbourg.

Antibes, Arles, *Voyez* Lyon.

Arc en Barrois, rue de Bracq au Marais: place 22 liv. 10 s. port 2 s. 6 den. *Voyez* le Carosse de Langres.

Arcy-sur-Aube, *Voyez* Troyes.

Argentan, Sécz & Falaise; les Carosses & Messageries, rue Pavée Saint-André, à l'Hôtel Saint-François, partent le jeudi matin, & arrivent le lundi.

Argentat, Aubusson, *Voyez* Aurillac.

Argenton en Berry, rue d'Enfer Saint Michel, port 3 sols.

Armentieres, *Voyez* Lille.

Arnay-le-Duc, *Voyez* Lyon. A Arnay-le-Duc il y a un Messager qui se charge de ce qui se trouve destiné pour Autun.

Arpajon (ci-devant Châtres); part de Paris une Charette, pour la commodité du Public, pour Arpajon, Montlhéry, & Linas, le mercredi à 10 heures du matin, & une autre le même jour à deux heures après midi; cette derniere part le lendemain d'Arpajon pour Dourdan. Il en part encore deux le samedi, l'une à 5 heures du matin, & la seconde à 2 heures après midi. Ces Voitures logent rue & Fauxbourg S. Jacques, près la rue S. Dominique.

Arras, Aire, Béthune, Dunkerque, S. Omer, rue S. Denis, vis-à-vis les Filles-Dieu, ce Carosse passe par Senlis, Pont, Gournay, Roye, Omiécourt, Péronne, Bapaume; part le mardi & vendredi, à cinq heures du matin. *Déclaration.*

Avalon, *Voyez* Lucy-le-Bois.

Avesne, place, 24 liv. port, 3 s. *Voyez* Maubeuge.

Augsbourg, *Voyez* Strasbourg.

Auguste, *Voyez* Strasbourg, rue de la Verrerie, à l'hôtel de Pomponne.

Avignon, *Voyez* Lyon.

Aumale (Duché de), *Voyez* Eu.

Avranches, Ecouché, Fremantel, Domfront, Tinchebray, Mortain, Saint-Hilaire du Harcouet, Ducé, Sainte-Jame, Pontorson, Hieme, le Haras du Roi, Nonant & Mesterault. Les Messagers logent sur le quai des Augustins, à la Pomme d'or, & partent tous les mardis à midi, & arrivent le lundi matin.

Auray, Autrain. *Voyez* Rennes.

Aurillac, Argental, Aubusson, Boz, Meinac, Trignal, Ussel, rue d'Enfer, près la place S. Michel. Le Messager part le mercredi à 10 h. du matin, & arrive à pareil jour.

Ausch, *Voyez* Toulouse.

Autun, *Voyez* Arnay-le-Duc.

Auvergne, le Puy, Mende, Saint-Flour, Issoire, Brioude, Saint-Pourçain, Gannat, Aiguepersse, Riom, Clermont, & route, logent les Carosses de ces lieux, quai des Célestins, au Bureau de la Diligence, qui partent de Paris le jeudi à sept heures précises du matin, & de Clermont le samedi pour arriver à Paris le huitieme jour.

Auxerre par terre, *Voyez* la Diligence de Lyon.

Auxerre par eau; les Coches d'eau d'Auxerre à Paris, Joigny & Monesteau réunis, partent de Paris les mercredis & samedis, à 7 heures du matin, & ne marchent que depuis Pâques jusqu'à la Toussaint; leur Bureau est quay des Célestins, au dessus de celui des Diligences de Lyon.

Auxonne. *Voyez* Dijon par la Bourgogne, & Dijon par Besançon.

Bain, Baude, Bazouches. *Voyez* Rennes.

Bâle, Belain, Bitche, Beffort, Blamont, Briac vieux & neuf, Bruyeres. *Voyez* Strasbourg, rue de la Verrerie.

Bapaume. Place, 10 liv. port, 2 sols. *Voyez* Arras.

Bar-le-Duc & villes du Barrois, *Voyez* Strasbourg, rue de la Verrerie.

Bar-sur-Aube, Clairaux, *Voyez* Langres: 20 liv. la place, port 2 s. Et part de Bar-sur-Aube pour venir à Paris, le mardi. S'adresser au Directeur du lieu.

Bar-sur-Seine, *Voyez* Dijon par la Champagne.

Bareith par Strasbourg, *Voyez* Strasbourg.

Bassou, *Voyez* Lyon & Dijon par la Bourgogne, & le Coche d'eau d'Auxerre.

Bayeux, Issigny, Carrentan, Valognes, Montebourg, Bricquebec, Cherbourg, & autres lieux du Cotentin; les Carosses & Messageries, rue S. Denis, vis-à-vis les Filles-Dieu, partent le lundi à 5 heures du matin. Port 2 s. 6 d. la livre.

Bayonne, Montdemarsant, Agen, Dacqs, S. Jean du Luz, Nerac, Tarbes, Tartas, & autres; le Carosse rue Contrescarpe, part le mardi à 10 heures du matin, comme Bordeaux, & *une déclaration.*

Beaucaire, *Voyez* Lyon.

Beaugé, Beaufort, *Voyez* Angers.

Beaumont-le-Roger en Normandie, *Voyez* Evreux.

Beaumont-le-Vicomte, *V.* Alençon.

Beaumont-sur-Oise, Merloux, Ercuis, Noyentelle, Mouchy, Precy, Presle, Mosselle, & route; Messagerie & Carosse, rue Montorgueil, à l'Image Saint Christophe, part le mercredi, le jeudi & le samedi en Eté à 9 heures du matin; & en Hiver le mercredi & le samedi à la même heure.

Beaune, *Voyez* Dijon par la Bourgogne & par la Champagne.

Beauvais, passant par Beaumont & Tillard ; le Carosse rue S. Denis, vis-à-vis les Filles-Dieu ; part tous les deux jours, soit de Paris, soit de Beauvais, à 4 heures du matin, & arrive le même jour ; il est bien suspendu, & aussi doux qu'une Berline. La place est fixée à 9 l. On trouve des Berlines & des Chaises particulieres.

Beffort, *Voyez* Besançon.

Bellegarde en Gâtinois, par Essonne, Fontainebleau, Nemours, Beaumont & route : le Carosse de ces lieux, quay des Célestins, à la Diligence, partira le mercredi, pour arriver le jeudi, & sera de retour à Paris le lundi. Cette Voiture communique de Briarre à Châteauneuf & de Châteauneuf à Briarre.

Bellesme, Regmalard, Mamers, Nogent-le-Rotrou, Chateauneuf, Nogent-le-Roy, rue d'Enfer S. Michel ; le Fourgon part le mardi à six heures du matin. Le Carosse d'Angers, qui part le vendredi à six heures du matin, prend pour tous les lieux ci-dessus, *Voyez* Angers.

Belisle en mer, Belisle en terre, Becherel. *Voyez* Rennes.

Bergerac & route. *Voyez* Angoulême.

Berlin par Strasbourg, *Voyez* Strasbourg, rue de la Verrerie.

Bernay, *Voyez* Evreux.

Berry & route. *Voyez* Bourges.

Besançon par Dijon, quai des Célestins, à la Diligence de Lyon, le Carosse part toujours à 7 h. du matin le jeudi en Hyver, & se rend à Besançon en 10 jours, & en Eté il part le vendredi aussi à 7 heures du matin, & s'y rend en 9 jours ; il passe par la route de Bourgogne jusqu'à Auxerre, & ensuite par Préhy, Noyers, Etivé, Aisy-sous-Rougemont, Montbard, Lucenay-le-Duc, Villeneuve, Chanceaux, Sainseine, Valsuson, Dijon, Genlis, Auxonne, Dole, & Besançon : on prend pour Gray, Montbelliard, Beffort, Vesoul, Pontarlier, Neufchâtel, & autres Villes de Franche-Comté ; il y a à Besançon une correspondance de Carosses pour ces différens endroits. *Nota.* Il part aussi dudit Besançon une Diligence le Dimanche, pour Colmar & autres Villes de la haute Alsace, & le même jour une autre Diligence pour Bâle & Huningue. Il faut une *déclaration* par écrit signée & datée, pour les effets que l'on envoye ; à commencer depuis la sortie de Dijon, & estimer lesdits effets suivant leur juste valeur.

Il y a encore un second Carrosse de Paris pour Besançon, il part en hiver les lundi & jeudi à 7 h. du matin ; en été les mardi & vendredi à la même heure. Il a été aussi établi un second Coche d'eau de Châlons-sur-Saone à Auxonne, lequel part tous les quatre jours, & communique, tant en allant qu'en venant, avec les Diligences de Lyon.

Bethune, Place 25 liv. Port 3 sols. *Déclaration. Voyez* Arras pour le départ.

Biel, Blamont en Lorraine, *Voyez* Strasbourg, rue de la Verrerie.

Blaye & route, Messagerie à cheval, rue Contrescarpe, au Bureau d'Orléans, part tous les Dimanches. Il faut une *déclaration* pour les paquets. On peut donner à présent aux Messageries des balots de tous poids, le service se faisant par un Fourgon.

Blois, passant par Orléans, Cléry, Saint-Dié, Chambor, Menars, Saint-Laurent des Eaux, rue Contrescarpe, partent deux Gondoles les mardi & vendredi à 6 heures du matin en été, & à 10 heures en hiver, vont en trois jours & demi, & reviennent de même ; repartent de Blois pour Paris le jeudi & dimanche à deux heures après midi. Ces deux Gondoles passant à Tours, ont quatre places d'assûrées pour Blois, tant d'aller que de revenir ; ce qui donne deux départs fixes par chaque semaine d'aller & revenir.

Boiscommun, Sully, & lieux circonvoisins, rue Contrescarpe, part le vendredi & le samedi.

Boissy-Saint-Leger, *Voyez* Brie-Comte-Robert.

Bolbec, *Voyez* Rouen.

Bonnestable & route du Mans, *Voyez* le Mans.

Bonneval, *Voyez* Châteaudun.

Bordeaux, Blaye, le petit Niort, Pau, Condom, Medoc, Pont, Xaintes, Varaise, Villedieu-Daunay, Briou-de, Saint-Jean d'Angely, Cognac, & autres lieux, rue Contrescarpe, au Bureau d'Orléans ; le Carosse part le mardi à 10 heures du matin, & arrive à Paris le vendredi en Eté, & le sa-

medi en Hyver. On prend pour toute l'Eſpagne avec qui ils ont communication, & *une déclaration*. L'on prend au même Bureau la Meſſagerie à cheval, qui part le Dimanche à 10 heures du matin. Les paquets, malles & ballots qui n'auront pu être apportés pour les Caroſſes du mardi, pourront être apportés le lendemain juſqu'à dix heures du matin, pour être chargés au Caroſſe de la Rochelle juſqu'à Poitiers, d'où ils ſeront tranſportés ſans retard par un Fourgon à Bordeaux.

Boulogne. *Voyez* Calais; c'eſt le même Caroſſe.

Bourbon-Larchambault, dit *les Bains*, *Voyez* le Caroſſe de Moulins, où l'on trouve des Chaiſes & Berlines pour Bourbon-Larchambault.

Bourbonne-les-Bains, *Voyez* le Caroſſe de Langres. On paye juſqu'à Langres 25 liv. port 3 ſ. Le lendemain de l'arrivée à Langres, on trouve un Caroſſe pour Bourbonne, place 3 liv. qui repart le Dimanche pour venir rejoindre le Caroſſe de Langres. On trouve dans le même Bureau des Chaiſes & des Berlines pour la commodité de ceux qui vont aux Eaux de Bourbonne.

Bourbonnois, paſſant par Briare, Neuvy, Bonny, Coſne, la Charité, S. Pierre-le-Moutier, Bourbon-les-Bains, Vichy, &c. *Voyez* Moulins.

Bourganeuf, *Voyez* Limoges.

Bourg-en-Breſſe, *Voyez* Mâcon.

Bourges, Aubuſſon, la Châtre, Saint-Amand, Leblanc en Berry, & route, rue Contreſcarpe; part de Paris le Caroſſe le vendredi à 6 heures du matin, & arrive à Paris le vendredi. Place, 20 liv.

Bourgogne, Pont, Auxerre, Sens, Monthart, Noyers, & route, quai des Céleſtins. *Voyez* la Diligence de Lyon.

Bourgueuil, Breſſuire, *Voyez* Saumur.

Bourmont, *Voyez* Neufchâteau & Chaumont en Baſſigny.

Boz, *Voyez* Aurillac.

Bray-ſur-Seine, *Voyez* Donnemarie.

Breſt, Broons, & Province de Bretagne. *Voyez* Rennes.

Breteuil, *Voyez* Amiens.

Breteuil, *Voyez* Evreux.

Brezolles, Saint-Maurice, Mortagne, rue du Jour, à la Croix de Lorraine. La Meſſagerie part le mardi & le vendredi, à 9 heures du matin.

Briarre, quai des Céleſtins; Bellegarde, Châteauneuf, & pour la route de Briarre, *voyez* la voiture de communication de Bellegarde.

Bricquebec, *Voyez* Bayeux.

Brienne-le-Château, *Voyez* Bar-ſur-Aube.

Brie-Comte-Robert, paſſant par Charenton, Creteil, Boiſſy-Saint-Leger, Groſbois, & route; les Caroſſes rue de Bracq, partent le ſamedi à ſix heures du matin, depuis le premier Avril juſqu'au dernier Septembre; & à 7 h. du matin, depuis le premier Oct. juſqu'au dern. Mars. On donne auſſi des places pour Brie-Comte-Robert, dans le Caroſſe de Provins, lorſqu'il y en a de vacantes. Le Caroſſe de Provins part le mardi; repart de Brie le lundi aux mêmes heures que deſſus, pour arriver le même jour à Paris. 2 livres 10 ſols par place.

Briſſac, Berlin, Bourbonne, Bain, Bruyeres, Bithes, *Voyez* rue de la Verrerie, à l'hôtel de Pomponne.

Briſſac, *Voyez* Angers.

Brives, *Voyez* Limoges.

Broons, *Voyez* Rennes.

Brou, Illiers en Beauce, Dangeau & autres, rue Contreſcarpe. On prend pour ces endroits perſonnes & paquets par les Berlines de Chartres & le Caroſſe de Vendôme, *Voyez* Chartres & Vendôme.

Bruges, *Voyez* Lille.

Bruxelles, Liége, Maſtricht, & toute la Holande, paſſant par Cambray & Valenciennes, Diligence en trois jours en été, & trois jours & demi en hiver. Nourri, 70 liv. non nourri, 63 liv. Port, 4 ſols 6 den. Les Voyageurs qui auront place de Paris à Bruxelles & retour, ne payeront plus pour leurs bagages & hardes, que 15 liv. du cent peſant, au lieu de 22 liv. 10 ſols que payeront les hardes & bagages ſans avoir place. *Deux déclarations de la valeur, argent de France.* *Voyez* la Diligence de Lille, qui part de deux jours l'un.

Caen, la Commanderie, le Neubourg, la Riviere-Thibouville, Duranville, Thiberville, Creſſenville, & retour deſdits lieux à Mantes, Meulan, Poiſſy, Saint-Germain en Laye, & Paris; les Caroſſes & Meſſageries, rue

S. Denis, vis-à-vis les Filles-Dieu, partent en tout tems le lundi à 5 heures du matin. Il faut envoyer les hardes & ballots la veille de bonne heure. Il en coute de Paris à Caen dansdes Gondoles bien suspendues, 21 liv par place. Port 1 s. 6 d. la livre. On trouve des Chaises & Berlines pour le service extraordinaire.

Cahors, Castelnau de Monratier, Figeac, Rhodez, Villefranche de Rouergue, rue d'Enfer, près la place S. Michel : le Messager part le mercredi à 10 heures du matin, & arrive à pareil jour.

Calais, Tillard, Beauvais, Oudeuil, Poix, Erraine, Abbeville, Montreuil, Boulogne, & route, rue S. Denis, vis-à-vis les Filles-Dieu ; le Carosse part le vendredi à 8 heures du matin, & revient le Dimanche ; part de Calais le lundi. On prend aussi pour Dunkerque. De Paris à Calais, 30 liv. & du port 3 sous. Place pour Boulogne 25 liv. 2 s. 6 den. du port. Montreuil, 20 l. du port 2 sous. On trouve dans ce Bureau des Chaises & Berlines pour les lieux de cette route.

Cambray, *Voyez* la diligence de Lille ou Valenciennes. Nourri 45 liv. Port 2 sous 6 den. *Déclaration.*

Candé, *Voyez* Angers.

Carcassonne, Castelnaudary, Castres, *Voyez* Lyon.

Carentan, *Voyez* Bayeux.

Carhais, Châteauneuf, Combourg, Conquet, Château-Laudren. *Voyez* Rennes.

Carlsrouche par Strasbourg, *Voyez* Strasbourg.

Castelnau de Monratier, *V.* Cahors.

Caudebec, *Voyez* Rouen.

Chagny, *Voyez* Lyon.

Chailly, *Voyez* Lyon, Montargis, Moulins, & Clermont-Ferrand.

Châlons en Champagne, rue de la Verrerie, à l'hôtel de Pomponne ; le Carosse part le mardi à 6 h. du matin, arrive à Châlons le vendredi, repart de Châlons le mercredi, & arrive à Paris le samedi. Il passe par Ville-Parisis, Meaux, la Ferté-sous-Juars, Château-Thierry, Dormans, Epernay, & Jalons. Il faut envoyer les équipages la veille du départ ; on ne reçoit plus rien passé huit heures du soir. L'on fournit pour toutes ces routes des Chaises & Berlines très-commodes pour partir quand on veut.

Châlon-sur-Saone, *Voy.* Lyon & Dijon par la Champagne & la Bourgogne.

Châlon-sur-Saone ; il part de cette Ville pour Lyon, les mercredis & samedis, un Coche d'eau, dans lequel les Voyageurs arrivés par les Carosses d'Auxerre & Dijon, s'embarquent avec leurs hardes, à raison de 5 liv. par personne.

Ces mêmes Carosses repartent, aussitôt l'arrivée desdits Coches de Lyon, Dijon & Auxerre, pour transporter les Voyageurs & hardes dans lesdites villes, & de Dijon en droiture par terre. *Voyez* Lyon & Dijon, par la Champagne & la Bourgogne.

Chambord, *Voyez* Blois.

Champagne : le Carosse de Dijon & Saint-Fargeau, quai des Célestins, part le lundi Eté & Hyver, passe par Faucher, Bar-sur-Seine, Châtillon, & route.

Champeaux, *Voyez* Provins.

Champigny, *Voyez* Lyon & Dijon par la Bourgogne.

Chanceaux, *Voyez* Dijon par la Champagne & la Bourgogne.

Chantilly, Creil, & route : rue Montorgueil, au Compas. Les Carosses pour Chantilly partent le mardi & samedi à 8 heures. *Voyez* aussi Amiens ou Montdidier.

Chantouy, *Voyez* Nantes.

Charenton, *V.* Brie-Comte-Robert.

Charleville, Charlemont, Rhétel-Mazarin, Mézieres, Rocroy, Givet, Philippeville, Dinan, Namur, Pays de Cologne, Mariembourg, Huy, & route par eau jusqu'à Mastricht, & autres Villes d'Hollande ; logent les Carosses, Coches, Messageries, rue & vis-à-vis les murs de Saint Martin. Les Coches de ces lieux partent le lundi, & les Carosses le mercredi.

L'on fournit aussi des Chaises pour tous ces endroits. *Déclaration.*

Charmes, *Voyez* Strasbourg.

Chartres, Maintenon, Coulomb, Nogent-le-Roi, Epernon, Rambouillet, le Perey, les Essarts-le-Roy, Etrape, rue Contrescarpe, part de Paris le mardi & le samedi à 3 heures & demie du matin, une Berline à six places, qui va dans le jour à Chartres ; repart de Chartres les lundis & vendredis à la même heure, pour arriver dans le jour

à Paris. Place, 13 liv. 10 s. On trouve à Chartres des Chaises à deux & à quatre places, pour venir à Versailles en un jour, & à Paris en un jour & demi, & pour les environs de Chartres. Le Carrosse de Vendôme passant à Chartres part le mercredi matin de Paris; repart de Chartres le mercredi en été, le jeudi en hiver. Il y a place pour Chartres, & on prend paquets pour ladite Ville.

Chaté, *Voyez* Strasbourg.

Châteaudun, Bonneval, rue Contrescarpe, le Carosse part le mercredi à six heures du matin, repart de Châteaudun le mardi pour arriver à Paris le jeudi en été, & le vendredi en hiver.

Château du Loir, Château-Regnault, *Voyez* Vendôme.

Château-Gonthier, Châtillon-Mauléon, Chemillé, Chollet, Conneré, Craon, *Voyez* Angers.

Château-neuf en Timerais, & route, *Voyez* Bellesme.

Châteauneuf en Gâtinois, *voyez* Bellegarde.

Château-Roux, Vatan, Argenton, rue d'Enfer S. Michel; la Messagerie part le mercredi à dix heures du matin. L'on fournit pour toutes ces routes des places dans le Fourgon, des chevaux de selle, & autres Voitures.

Château-Thierry, *Voyez* Chaalons en Champagne.

Châteauvilain, *Voyez* Chaumont par le Carosse de Langres, rue de Bracq.

Châtelleraut, *Voyez* Poitiers.

Châtillon-le-Château, ci-devant Mauléon, *Voyez* Niort.

Châtillon-sur-Indre, Montrichard, Preuilly, la Haye, Bralay, Beaulieu; le Carosse rue Contrescarpe, au Bureau d'Orléans; il part le lundi à 10 heures du matin, & arrive à Paris le vendredi en Eté, & le samedi en Hyver.

Châtillon-sur-Seine, en Bourgogne, *Voyez* Dijon par la Champagne.

Chaulny, Place 10 liv. Port 1 s. 3 d. *Voyez* Maubeuge.

Chaume en Brie, *Voyez* le Carosse de Provins & de Rozoy.

Chaumont en Bassigny, *Voyez* le Carosse de Langres. Place 22 liv. 10 sous. Port 2 s. 6 den. repart de Chaumont le lundi à midi.

Cherbourg, *Voyez* Caen.

Chinon, *Voyez* Tours.

Clairvaux, *Voyez* Bar-sur-Aube.

Claye, *Voyez* Meaux en Brie, rue de la Verrerie.

Clermont-en-Argonne, *Voyez* Metz rue de la Verrerie, Hôtel de Pomponne. Il part tous les Dimanches & Mercredis de chaque semaine, à 6 heures du matin, une Voiture très-douce & très-commode; celle du Dimanche arrive à Clermont le mercredi au soir; & celle du mercredi, le samedi; elle repart de Clermont les lundis & samedis, & arrive à Paris les lundis & vendredis.

Clermont en Beauvoisis, *Voyez* Amiens ou Montdidier.

Clermont-Ferrand en Auvergne, le Puy, Mende, Saint-Flour, Brioude, Saint-Pourçain, Gannat, Aigueperse, Riom, Montpellier, &c. logent les Messagers & Carosses de ces lieux, quai des Célestins, qui partent de Paris le jeudi à sept heures précises du matin & repartent de Clermont le samedi, pour arriver à Paris le huitieme jour. Il faut une Déclaration des Marchandises destinées pour les endroits ci-dessus. Par place 48 liv. Port 5 s.

Cléry, *Voyez* Blois.

Cognac, *Voyez* Xaintes.

Colmart, *Voyez* Strasbourg, rue de la Verrerie.

Cologne par Strasbourg, *Voy.* Strasbourg, rue de la Verrerie.

Commercy, *Voyez* Strasbourg, rue de la Verrerie.

Compiégne, *Voy.* Saint-Quentin. Quand le Roi y est, il y a une Diligence en un jour, qui part les mardis & vendredis à 4 heures du matin, & qui revient les lundis & jeudis. Place, 8 liv.

Conche, *Voyez* Evreux.

Condé par la Diligence de Valenciennes, *Voyez* Valenciennes.

Condé sur Nereau, *Voyez* Vire.

Corbeil, Villeneuve-le-Roy, Melun, Valvin, Moret, Montereau, Sens, Nemours, Joigny, Montargis, & route, *Voyez* les Coches d'eau.

Corbeil, Melun, Valvin, Moret, Montreau, Sens, Joigny, *Voyez* Dijon, passant par la Bourgogne; & le Carrosse de Tonnerre, à la Diligence de Lyon, quai des Célestins.

Coulomb, *Voyez* Chartres.

Coulommiers, rue du Bracq, au Marais, le Carrosse passant par Vincennes, Nogent-sur-Marne, Lagny, Crecy, la Chapelle, part le mercredi & samedi, à

3 heures du matin ; & repart de Coulommiers pour Paris, le lundi & jeudi à la même heure.

Courpalayes, *Voyez* Rozoy.

Coutance, *Voyez* Saint-Lô.

Craon, *Voyez* Laval.

Creil, passant par Saint-Denys, Pierrefite, Ecouen, Luzarche, Chantilli, &c. loge le Messager rue Montorgueil, au Compas d'or, & part le mardi & le samedi à 8 heures du matin. *Voyez* les Coches d'eau. Il se trouve tous les lundis, à la descente du Coche d'eau qui descend de Compiegne à Creil, des carioles qui partent pour Paris, où elles arrivent le même jour de bonne heure ; & lors du séjour du Roi à Compiegne, on trouve assez de voitures pour les différens Coches qui descendent de Compiegne.

Crespy en Valois, Nanteuil-Audouin, Saudouin, Villers-Cotterets, rue & vis-à-vis les murs de Saint Martin ; part un Carosse tous les samedis qui arrive à Crespy en Eté en un jour, & en Hyver en un jour & demi. Ce même Carosse repart de Crespy pour Paris le jeudi, & arrive le même jour en Eté, & est un jour & demi en route en Hiver.

Cressensac, *Voyez* Limoges.

Cressenville, *Voy.* le Carosse de Caen.

Cressy, *Voyez* Coulommiers.

Cussy-les-Forges, *Voyez* Lyon.

Dammartin, rue S. Martin, près S. Julien, à la Croix de fer, part une Charrette le mercr. & samedi à 11 h. du m. Par place, 1 liv. 10 s. Repart le mardi & le vendredi, & arrive le même jour.

Darmstat, *Voyez* Strasbourg, rue de la Verrerie.

Deux-Ponts, *V.* Metz, rue de la Verrerie.

Die, *Voyez* Lyon.

Dienville, *Voyez* Bar-sur-Aube.

Dieppe, *Voyez* Rouen.

Dieuze, *Voyez* Strasbourg, rue de la Verrerie.

Dijon & Besançon ; le premier Carosse de Dijon par la Champagne, quay des Célestins, part de Paris le lundi à 6 h. précises du mat. & passe par Foucherc, Bar-sur-Seine, Mussy-Lévêque, Aisay-le-Duc, Châtillon-sur-Seine en Bourgogne, S. Marc, Chanceaux, S. Seine, le Val de Suzon, & Dijon, va en 6 jours en Eté, & en 7 en Hyver. De Paris à Dijon, 30 liv. du port trois sols ; à Besançon 42 liv. Port 4 s.

Dijon & Besançon ; le second Carosse de Dijon par la Bourgogne, quai des Célestins, part de Paris à 6 heures précises du matin : savoir, le vendredi en Hyver, & va en 7 jours, & le vendredi en Eté, & va en 6 jours, & passe par Villejuif, Essone, Ponthierry, Chailly, Fontainebleau, Moret, Fossard, Ville-neuve-la guiare, Champigny, Pont-sur-Yonne, Sens, Villeneuve-le-Roy, Villevallier, Joigny, Bassou, Regenne, Auxerre, Prey, Aigremont, Noyers, Etivé, Aisy-sous-Rougemont, Montbard, Leigne, Lucenay-le-Duc, Lavilleneuve, Chanceaux, S. Seine, le Val de Suzon, & Dijon.

Nota. A l'arrivée de ces Carosses à Dijon, l'on en trouve un autre qui part le lendemain pour Besançon en deux jours, en passant par Auxonne & Dole, & pour toute la Franche-Comté.

Nota. On trouve encore à Dijon une Diligence qui part pour Châlon tous les deux jours, & qui passe par Nuys, Beaune, Chagny, & Châlon, où l'on trouve la Diligence & le Coche pour Lyon par eau.

Dinan & Dol, *Voyez* Rennes.

Dindlingue, Dourlach, Drelde, Dusseldorf, *Voyez* Strasbourg.

Dole en Franche-Comté, *Voyez* Dijon par la Bourgogne.

Domfront, *Voyez* Avranches.

Donne-Marie, ou Dame-Marie en Montoire, Bray-sur-Seine, Nangis, &c. Le Carosse loge rue de Bracq au Marais, part le mardi, arrive le mercredi, repart le jeudi à six heures.

Dormans, *Voyez* Châlons en Champ.

Douay & route, rue S. Denis, par le Carosse d'Arras, Place 25 liv. Port 3 s. *Déclaration. Voyez* Arras. Par la Diligence de Lille, Place 50 liv. 3 sous 6 d. *Déclaration* pour les marchandises. *Voyez* Lille.

Douchy, *Voyez* Valenciennes, ou la Diligence de Lille.

Doulvent-le-Château, *Voyez* Bar-sur-Aube.

Dourdan, passant par Arpajon ; le Messager, rue & faubourg Saint Jacques ; il part le samedi à cinq heures précises du matin, va en un jour à Dourdan, & arrive à Paris le lundi au soir.

Dourlach, Dresden, *Voyez* Strasbourg, rue de la Verrerie.

Dreux, Saint-Cyr, Neauphe, Laqueue,

Houdan, Nonancourt, Tillieres, Verneuil, & Laigle ; les Caroſſes & Meſſageries, rue Pavée S. André, à l'Hôtel S. François, partent le ſamedi matin, & arrivent le mercredi. On peut encore trouver des places le dimanche pour le lundi par le Carroſſe ; & le mercredi midi par le Chariot de Rennes. On trouve encore des Cabriolets, Chaiſes ou Berlines, pour les endroits à partir, pour la commodité du Public.

Ducé, *Voyez* Avranches.

Duché de Bar, *Voyez* Straſbourg, rue de la Verrerie,

Dunkerque par Saint-Omer, *Voyez* Arras. *Déclaration.*

Duranville. *Voyez* Caen.

Duretal, *Voyez* Angers.

Ecouché, *Voyez* Avranches.

Ecouy, *Voyez* Magny.

Elbeuf, rue du Jour S. Euſtache, à la Croix de Lorraine.

Epernay, *Voyez* Châlons en Champagne, rue de la Verrerie.

Epernon & route, le Caroſſe rue Contreſcarpe, *Voyez* Chartres.

Ercuis, *Voyez* Beaumont-ſur-Oyſe.

Ernée, *Voyez* Laval.

Erraine, *Voyez* Calais. Place 15 liv. Port 1 ſ. 6 d.

Eſſonne, *Voyez* Lyon, Montargis, Moulins, & Clermont-Ferrand.

Eſtivey, *V.* Dijon par la Bourgogne.

Etampes, Petiviers, & route, le Caroſſe rue Contreſcarpe part le Dimanche à 6 heures du matin, & va en un jour. Le Caroſſe d'Etampes ſert pour aller juſqu'à Petiviers en Gâtinois, & arrive à Paris le lundi & le jeudi.

Etrichy, *Voyez* Orléans.

Eu ; le Meſſager pour cette Ville & la Duché d'Aumalle, loge rue du Jour, près S. Euſtache ; le Caroſſe de ces lieux ne marche que depuis Pâques juſqu'à la Touſſaint ; il arrive le vendredi & repart le Dimanche, de 15 en 15 jours : l'Hyver ce n'eſt qu'une Cariole qui revient le ſamedi. On prend de Paris à Aumalle, 12 liv. à Eu, 15 l.

Evreux, Pacy, Conches, Breteuil, Bernay, Beaumont-le-Roger & route ; les Caroſſes & Meſſageries, rue S. Denis, vis-à-vis les Filles-Dieu, partent le jeudi à 5 heures du matin. Prix des places pour Evreux dans une Gondole ſbien ſuſpendue, 9 liv. port de la livre 1 ſ. & pour Bernay, 1 ſ. 6 d.

Falaiſe, *Voyez* Argentan.

Fécamp, *Voyez* Rouen.

Fere, (la) route de Guiſe, rue Saint Denis, à l'ancien grand Cerf ; Place, 13 liv. Port, 1 ſ. 6 den. *V.* Maubeuge.

Fere, la) en Tartenois, rue Bourlabbé ; il part de Paris le vend. à 11 h. du mat. un coche paſſant par le Meſnil, Nanteuil-Audoin, Betz, la Ferté-Milon, Neuilly-Saint-Front, & Auchy, qui arrive à la Fere le Samedi d'où il repart le lundi pour arriver à Paris le mercredi à midi. On paye 6 l. par place, & 1 ſ. du port.

Figeac, *Voyez* Cahors.

Flers, *Voyez* Amiens.

Fontainebleau, paſſant par Eſſonne ; le Caroſſe eſt quai des Céleſtins, il part le jeudi à 4 heures précises du matin, & arrive le même jour, & repart de Fontainebleau pour Paris le mardi à la même heure. On y trouve encore des Caroſſes de Moulins & d'Auvergne. (*Voyez* les Caroſſes de Moulins & d'Auvergne) qui partent le lundi & le mercredi à 10 heures du matin, & dans leſquels on donne place pour Fontainebleau le jour du départ.

Fontainebleau, *Voyez* Lyon, Montargis, Moulins, & Clermont-Ferrand.

Fontenay en Brie, *Voyez* Rozoy.

Fontenay-le-Comte, les Sables d'Olonne, Luçon, & route ; la Meſſagerie rue Contreſcarpe, part le Dimanche à 10 heures du matin.

Fort-Louis, Gerbeville, Hagueneau, Hambourg, Huningue, Herbeviller, *Voyez* Strasbourg, rue de la Verrerie.

Foſſard, *Voyez* Lyon & Dijon par la Bourgogne.

Fouchere, *V.* Dijon par la Champagne.

Fougeres, *Voyez* Rennes.

Fouletourte, *Voyez* Angers.

Francfort, Fribourg en Briſcau, Fort-Louis du Rhin, *Voy.* Strasbourg.

Frejus, *Voyez* Lyon.

Fremantel, *Voyez* Avranches.

Freſnay, *Voyez* Alençon.

Freſſinet, *Voyez* Limoges.

Gaillon, *Voyez* Rouen.

Gand & route, *Voyez* Lille. *Deux déclarations.*

Gaſſé, le Sap, Vimoutiers, Saint-Pierre-ſur-Dive ; le Meſſager, rue Pavée S. André, à l'Hôtel Saint-François, part le mercredi à midi, & arrive le Dimanche au ſoir.

Gavray, *Voyez* Saint-Lô.

Gauron, *Voyez* Laval.

Geneve & route, *Voyez* Lyon.

Gerbeviller, *Voyez* Strasbourg.

Gien-sur-Loire le Carosse quai des Célestins, part le jeudi à 4 h. du matin.

Gisors, Gournay, Forges, & autres; le Carosse rue Montorgueil, au coin de la rue du Bout-du-monde; il part le vendredi à midi, & arrive le samedi à Gisors, & le Dimanche à Gournay. De Paris à Gisors, 7 liv 10 s. Et de Forges à Gournay, il part le mardi & arrive le jeudi.

Givet, *Voyez* Charleville.

Gournay par Arras. Place 8 liv. Port 1 s. Par la Diligence de Lille, Place 19 liv. Port 1 s. 3 den. *Voyez* Lille *ou* Valenciennes.

Grandville, *Voyez* Saint-Lô.

Gramat, Gueret, *Voyez* Limoges.

Gray, *Voyez* Besançon.

Grenoble & Villes du Dauphiné, *Voyez* Lyon.

Grosbois, *Voyez* Brie-Comte-Robert. Place 2 liv.

Guemené, Guer, Guerrande, Guichen & Guingamp, *Voyez* Rennes.

Guigne en Brie, *Voyez* le Carosse de Provins, Troyes, & Langres.

Guise, Place 16 liv. Port 2 s. *Voyez* Maubeuge.

Hagueneau, Hambourg, Huningue, *Voyez* Strasbourg.

Ham, Place 12 liv. port 1 s. 3 den. *Voyez* Saint-Quentin.

Harfleurs, *Voyez* Rouen.

Hedé, Hennebond, *Voyez* Rennes.

Honfleurs, *Voyez* Rouen.

Houdan, *Voyez* Dreux.

Huis, *Voyez* Maubeuge.

Huningue, *voyez* rue de la Verrerie.

Huy & route par eau jusqu'à Mastricht, *Voyez* Charleville.

Ingrande, *Voyez* Nantes.

Joigny, *Voyez* Lyon & Dijon par la Bourgogne, & Tonnerre; *Voyez aussi* le Coche d'eau d'Auxerre.

Joinville, Saint-Dizier, Vitry-le-François & route, rue de la Verrerie, à l'hôtel de Pomponne, le Carosse part le mardi à six heures du matin.

Josselin, Jugon, *Voyez* Rennes.

Isigny, *Voyez* Bayeux.

Issoudun, rue Contrescarpe, part de Paris le vendredi à 6 heures du matin, & arrive à Issoudun le mardi, & à Paris le vendredi en été, & le samedi en hiver. Place 20 liv. port 2 s.

Ivry, *Voyez* Lyon.

Juvily, *Voyez* Lyon, Montargis, Moulins, & Clermont-Ferrand.

Labbeuville, *Voyez* Metz.

La Chapelle, *Voyez* Coulomiers.

Lachartre, *Voyez* Vendôme.

Lachâtre, *Voyez* Bourges.

La Commanderie, *Voyez* Caen.

La Ferté-Aleps, passant par Villeroy & route, Place Maubert, à la Limace, part tous les mercredis, & repart de la Ferté pour Paris où il arrive le même jour, les lundis.

La Ferté-Bernard, *Voyez* Angers.

La Ferté-Gaucher. On y va par le Carosse de Coulommiers, où l'on fournit des Commodités pour ce lieu.

La Ferté-Milon. *Voyez* Fere en Tardenois.

La Ferté-sous-Jouars, *Voyez* Châlons en Champagne.

La Ferté-Vidame, Lonlay, & autres lieux en dépendans; le Messager loge rue du Jour, part le mardi & le vendredi.

La Fleche, *Voyez* Angers.

Lagny, rue Bourtibourg, part un Carosse le mardi, jeudi, & samedi en Eté à 10 heures du matin, pour arriver en un jour, en Hyver de même. *Voyez* Coulommiers.

La Guerche, *Voyez* Rennes.

La Hollande par Bruxelles, *Voyez* la Diligence de Bruxelles ou de Valenciennes & Lille. *Deux déclarations*, ou *un acquit avec une déclaration.*

Laigle, *Voyez* Dreux.

La Louppe, *Voy.* Nogent-le-Rotrou.

La Maison-rouge, *Voyez* Provins, Troyes & Langres.

La Marche en Lorraine, *V.* Langres.

Lamballe, Landerneau, Landevinec, Landivisiau, Lanmeur, Lannion, Lauveau, la Roche-Bernard, Leon, Lesnever, Léominé, *Voyez* Rennes.

Landeau, Leypsich, Ligny en Barrois. *Voyez* Strasbourg, rue de la Verrerie.

Landelin, *Voyez* Saint-Lô.

Landrecy, Place 20 l. Port 2 s. 6 d. *Déclaration. Voyez* Maubeuge.

Langres, passant par Brie-Comte-Robert, Guignes, Morman, Nangis, Provins, Nogent-sur-Seine, les Granges, Troyes, Lusigny, Vandœuvre, Bar-sur-Aube, Suzennecourt, Chaumont en Bassigny,

Bassigny, & route; les Carosses de ces lieux, rue de Bracq, partent le samedi en été à 5 h. du matin, & en hiver à 6, pour arriver à Langres le jeudi en été, le vend. en hiver. Place 25 l. port 3 s. Repart de Langres le lundi, pour arriver à Paris en été le samedi, en hiver le dim. L'on trouve à ce Bureau des Chaises & Berlines pour les lieux de cette route.

Languedoc & route, logent les Carosses quai des Célestins, & vont à Montpellier, Nismes, Frontignan, Milhau, Lodeve, Pezenas, Beziers, Narbonne, & toute la Province de Languedoc, &c. comme aussi les Messagers de ces lieux, qui partent le mercredi à 10 heures du matin. Il faut apporter les paquets & ballots la veille du départ.

Lanion, *Voyez* Rennes.

Laon, Notre-Dame de Liesse, Aubenton, Marle, Vervins, Montcornet, & autres lieux du Thiérache, rue & vis-à vis les murs de Saint Martin; le Carosse part le lundi à 6 heures; il repart de Laon, charge à Soissons le vendredi pour Paris, où il revient le samedi; & le Coche à 16 places, qui est le même pour Soissons, part le jeudi à six heures, & repart de Laon, charge à Soissons le lundi pour retour à Paris.

La Queue, *Voyez* Dreux.

La Riviere-Thibouville, *Voyez* Caen.

La Roche-Bernard, *Voyez* Rennes.

La Roche en Berny, *Voyez* Lyon.

La Rochelle, Rochefort (*il faut une déclaration pour Rochefort*) Noaillé, Mauzé, Surgeres, Rohan-Rohan, Niort, Saint-Maixent, Lusignan, Loches & route, rue Contrescarpe; la Messagerie & Fourgon partent le mercredi à six heures du matin en été, & à 10 heures en hiver. Il faut apporter la veille les hardes & paquets. Repartent de la Rochelle le Dimanche, vont & reviennent en huit jours. Il y a aussi au même endroit un Carosse le mercredi à dix heures qui arrive à la Rochelle en onze jours & demi, d'où il part le mercredi pour arriver à Paris le onzieme jour. On trouve dans ce Carosse quatre places pour Poitiers. Ce Bureau fournit aussi Chaises & Berlines pour ces lieux.

La Rochepot, *Voyez* Lyon.

La Soufterraine, *Voyez* Limoges.

Lassay, *Voyez* Laval.

Lasselle, *Voyez* Poitiers.

Laval, Martigny, Mayenne, Ernée, Ambrieres, Craon, Sainte-Suzanne, Lassay Goron, le Ribay, & Préampail, rue Pavée, près les grands Augustins, à l'hôtel S. François; part le Carosse le lundi à 5 heures du matin, & arrive le jeudi. La Messagerie part le mercredi à midi, & arrive le Dim. mat. Place par cheval de selle, 30 liv. Port 2 s. 6 d.

Lavaur, Lectoure, *Voyez* Toulouse.

La Ville d'Eu, *Voyez* Eu.

La Villeneuve; *Voyez* Dijon par la Bourgogne; on dispose à la Villeneuve ce qui est destiné pour Sainte-Reine.

Le Fort-Louis du Rhin, *Voyez* Strasbourg.

Le Croisic, *Voyez* Rennes.

Le Havre, *Voyez* Rouen.

Lergne, *V.* Dijon par la Bourgogne.

Le Haras, Laigle, & le Mesleraux, *Voyez* Avranches.

Le Lude, *Voyez* Angers.

Le Mans, la Fleche, Angers, Bonnestable, & route; le Carosse, rue d'Enfer Place S. Michel, part le vendredi à 6 h. du matin, & arrive à Paris le mardi au soir, en hiver le mercredi matin. Il y a aussi un Fourgon pour toutes ces villes, qui part tous les mardis à 6 h. du matin.

Le Maupas, *Voyez* Lyon.

Le Mesle-sur-Sarthe, *Voyez* Alençon.

Le Neubourg, *Voyez* Caen.

Léominé, *Voyez* Rennes.

Le Perey, *Voyez* Chartres.

Le Pont-de-Cé, *Voyez* Nantes.

Le Port-Louis, *Voyez* Rennes.

Le Quesnoy par Valenciennes, *Voyez* la Diligence de Lille *ou* Valenciennes. *Déclarations.*

Le Ribay, *Voyez* Laval.

Le Sap, *Voyez* Gassé.

Les Essarts-le-Roy, *Voyez* Chartres.

Les Granges, *Voyez* Troyes & Langres. Place 12 liv. port 1 s. 6 den.

Les Ormes-Saint-Martin, *Voyez* Poitiers.

Lessay, *Voyez* Saint-Lô.

Lesvenen, *Voyez* Rennes.

Le Tremblay, *Voyez* Nogent-le-Rotrou, Messagerie.

Le Val de Suzon, *Voyez* Dijon par la Champagne & par la Bourgogne.

Leypsick, *Voyez* Strasbourg.

Liége, Cologne, Maestricht, Namur, les Eaux de Spa, le Borset, Chaufon-

taine, & autres Villes par terre pour la Hollande. Pour ces lieux on prend les voitures de Charleville, Dinan, Mezieres, & route, qui logent à préſent rue & vis-à vis les murs de Saint Martin. Les voitures de ces endroits-là partent en tout tems le lundi & le mercredi. Les Eaux de Spa ſont ſur la route, à 4 lieues au-delà de Liége.

Ligny, *Voyez* Nancy.

Lille, rue S. Denis, vis-à-vis les Filles-Dieu. La Diligence ſuſpendue comme les Chaiſes & Berlines, avec des reſſorts, à l'inſtar de la Diligence de Lyon, part de même tous les deux jours ſoit de Paris pour Lille, ſoit de Lille pour Paris, pour arriver en Eté le deuxieme jour, en Hyver le troiſieme jour à midi: elle paſſera par Louvres, Senlis, Conchy, Pons, Gournay, Roye, Omiécourt, Peronne, Cambray, Douay, Lille. *Nota.* On trouve une Berline à Cambray pour Valenciennes. On paye le même prix que pour Lille, Douay, Tournay, Gand, Menin, Ypres, Armentieres, Bruges, *&c. déclaration datée & ſignée.* Il faut apporter les hardes la veille du départ avant cinq heures du ſoir, de même que les marchandiſes qu'on y envoye, avec *déclaration* pour les marchandiſes. Les places ſont fixées à 55 liv. nourris, & à 48 liv. ſans nourriture. On trouve auſſi dans ce Bureau des Chaiſes & Berlines pour les lieux de cette route.

Limoges, Bourganeuf, Brives, Creſſenſac, Freſſinet, Gramat, Gueret, la Souſterraine, Martel, Peyrat, Pierre-Buffiere, Pont-de-Rhodès, Sarlat, Saint-Ceré, Souillac, Teraſſon, Tulles, Turenne, Uzerche, rue d'Enfer, près la place S. Michel; le Meſſager part le mercredi à 10 heures du matin, & arrive à pareil jour. De Paris à Limoges, nourri & monté 90 liv. Il y a, au même endroit que deſſus, le Fourgon de Toulouſe, que l'on peut prendre pour Limoges. Chaiſes ou Litieres, par place & nourri, 150 liv. En Charrette, auſſi nourri, 70 liv.

Lizieux & route, *V.* Caen & Evreux.

Loches, *Voyez* la Rochelle.

Longwy, Luxembourg, *Voyez* Metz, rue de la Verrerie.

Lorient, *Voyez* Rennes.

Lorraine, & villes de la Lorraine, *Voyez* Strasbourg.

Loudun, Langeais, la Chapelle à *Voyez* Saumur.

Louviers, *Voyez* Vernon.

Louvres, *Voyez* Senlis.

Lucenay-le-Duc, *Voyez* Dijon par la Bourgogne.

Lucy-le-Bois, *Voyez* Lyon. L'on dépoſe à Lucy-le-Bois ce qui eſt deſtiné pour Avalon.

Lunéville & route, *Voyez* Straſbourg.

Luxembourg, *Voyez* Metz.

Luzarche, Place 3 liv. Port 6 den. *Voyez* Amiens *ou* Montdidier.

Luzignan, *Voyez* la Rochelle.

Lyon, quai des Céleſtins, où l'on trouve la Diligence qui part de Paris de 2 jours en 2 jours, à 4 heures préciſes du matin, paſſant par Villejuif, Juviſy, Eſſonne, Ponthierry, Chailly, Fontainebleau, Moret, Foſſars, Villeneuve-la-Guyard, Champigny, Pont-ſur-Yonne, Sens, Villeneuve-le-Roi, Villevallier, Joigny, Baſſou, Auxerre, Saint-Bris, Vermanton, Lucy-le-Bois, Cuſſy-les-Forges, la Roche en Berny, Saulieu, le Maupas, Arnay-le-Duc, Ivry, la Rochepot, Chagny, Châlon; & par eau de Châlon à Lyon, paſſant par Tournus, Mâcon, Montmerle, Riottier, Trévoux, & Lyon, vont l'Hyver en 6 jours & l'Eté en 5 jours. Elles contiennent huit perſonnes, & elles ſont à préſent ſuſpendues ſur des reſſorts qui les rendent au moins auſſi douces que les chaiſes de poſte & les berlines, ainſi qu'en conviennent ceux qui les ont éprouvées. *Nota.* Toutes les marchandiſes & paquets qui paſſent Lyon, doivent être accompagnés d'une Déclaration ou acquit.

On paye 100 liv. par place de Paris à Lyon nourri, & 80 liv. ſans nourriture, & 6 ſ. par liv. de port. On trouve à Châlons une Diligence d'eau dans laquelle on paye 8 liv. 10 ſ. Par le coche on paye 5 liv.

Les Guimbardes ou Chariots de Paris pour Lyon, partent les mercredis & ſamedis à 5 heures du mat. & ſe rendent à Lyon en tout tems en 10 jours, à moins qu'il ne ſurvienne des dérangemens, comme glaces & débordemens de rivieres; dans ce cas, ils mettent 11 à 12 jours, & repartent de Lyon les lundi & jeudi, & reviennent de même.

Ces Voitures ſont deſtinées principalement pour le tranſport de gros ballots comme effets de Meſſieurs les Ambaſſa-

deurs & Négocians. On entreprend auſſi de voiturer les caroſſes d'ambaſſades & autres, & de toute ſorte d'effets en droiture, pour Marſeille, & autres endroits de la Provence, Languedoc & Dauphiné. Pour tous ces lieux, *déclaration datée & ſignée*; & *eſtimation des effets*.

* L'Entrepreneur des Meſſageries de Lyon, pour faciliter le public, a établi un caroſſe de Paris à Lyon par le Bourbonnois, qui partira le lundi: il paſſe par Moulins, Beſſet, Varenne, la Paliſſe, la Pacaudiere, Roanne, Saint-Symphorien, la Tararre, Breſle, & Lyon. Prix 50 liv. & eſt dix jours en route été & hiver. *Voyez* Moulins.

Les Caroſſes de Dijon conduiſent auſſi à Lyon deux fois la ſemaine les perſonnes & les ballots & paquets. *Voyez* Dijon.

L'on trouve encore au même Bureau des Berlines & des Chaiſes pour la commodité du Public.

Machecou, *Voyez* Nantes.

Mâcon, *Voyez* Lyon & Dijon.

Magny, Andely & Ecouy, la Cariole rue Bourlabbé, au Dauphin, part le mercredi, arrive en un jour, & l'hyver en 2 jours.

Maintenon & route, rue Contreſcarpe, *Voyez* Chartres.

Maiſon-rouge, *Voyez* le Caroſſe de Provins.

Malétroit, Moncontour. *V.* Rennes.

Malicornes, *Voyez* Angers.

Mamers, *Voyez* Belleſme.

Manheim, *Voyez* Straſbourg.

Mantes, Triel, & Meulan, rue & porte S. Honoré, vis-à-vis la rue S. Florentin, part le lundi & le jeudi à 5 heures du matin l'été, & à 6 heures l'hyver. On prend par place 5 livres, port 9 deniers.

Mariembourg, *Voyez* Charleville.

Marlou, Preſſimouy, & Burry, rue Montorgueil; part de Paris une Cariole le mercredi & le ſamedi.

Marouelle, *Voyez* Maubeuge.

Marſeilles, *Voyez* Lyon.

Martel, *Voyez* Limoges.

Martigny, *Voyez* Laval.

Maſtricht, *Voyez* Valenciennes.

Maubeuge, paſſant par Senlis, Verberie, Compiegne, Noyon, Chauny, la Fere, Pleineſelve, Guiſe, Landrecy, Marouelle, & route, loge le Caroſſe rue S. Denis, vis-à-vis les Filles-Dieu; part en été le ſamedi de 15 en 15 jours, en hyver il n'y a point de jour reglé. Place, 25 liv. Port, 3 ſ. *déclaration*. On envoye auſſi pour Maubeuge par Valenciennes.

Maulevrier, *Voyez* Angers.

Mauzé, *Voyez* la Rochelle.

Mayence, Méricourt, *V.* Straſbourg.

Mayenne, *Voyez* Laval.

Meaux en Brie, Claye, & Ville-Pariſis, rue de la Verrerie, à l'hôtel de Pomponne; le Caroſſe part les mercredis & ſamedis à 6 heures du matin, & de Meaux les lundis & jeudis. L'on fournit des Chaiſes & Berlines très-commodes pour partir quand on veut.

Meimac, *Voyez* Aurillac.

Melun, *Voyez* Coches d'eau.

Menars, *Voyez* Blois.

Merloux, Ercuis, rue S. Denis, vis-à-vis les Filles-Dieu. *Voyez* Beaumont-ſur-Oiſe.

Metz, rue de la Verrerie, à l'hôtel de Pomponne; il part tous les Dimanches & mercredis de chaque ſemaine, à 6 heures du matin, une voiture très-douce & très-commode. Celle du Dimanche arrive à Metz le vendredi à midi; & celle du mercredi, le lundi auſſi à midi. Elle repart de Metz les Dimanches & mercredis, & arrive à Paris les lundis & vendredis à midi. On ſe charge de tout ce qu'on veut envoyer dans tout le Pays Meſſin, les Trois Evêchés & le Verdunois, où il y a des Caroſſes établis qui correſpondent des villes les uns des autres. On fait des compoſitions raiſonnables ſur les envois un peu conſidérables. On prévient que ceux qui ne voudront point aller faire plomber à la Douane, donneront des *Déclarations* ſignées, contenant la quantité, qualité, poids ou valeur des marchandiſes. Il faut envoyer les équipages la veille du départ; on ne reçoit plus rien le ſamedi paſſé 6 heures du ſoir. & le mardi paſſé 8 heures. L'on fournit des Chaiſes & Berlines très-commodes pour partir quand on veut.

Metz en Couture, *V.* Valenciennes.

Meulan, Triel & Mantes: on prend des Chaiſes pour ces lieux, rue S. Honoré, près le cul-de-ſac de l'Orangerie; elles partent à toute heure. On prend par place pour Meulan 9 l. & pour Triel, 6 l. Il y a en outre un Caroſſe de Meulan, au même Bureau, qui part les lun-

di & jeudi à cinq heures du matin.

Mézieres, Charleville, & autres Villes de la Meuze, rue & vis-à-vis les murs de Saint Martin; partent les Carosses le mercredi, & les Coches le lundi. *Déclaration.*

Milhau, *Voyez* Montauban.

Mirande, Mirepoix, *Voyez* Toulouse.

Mondidier, Luzarche, Chantilly, Creil, Clermont, Saint-Just, & route, rue S. Denis, vis-à-vis les Filles-Dieu; part un Coche le vendredi à 5 heures du matin. On trouve aussi à ce Bureau des Chaises & Berlines pour les lieux de cette route. On paye par place 6 liv. 10 s. & 1 s. du port.

Mondoubleau, *Voyez* Vendôme.

Mons, rue S. Denis, vis-à-vis les Filles-Dieu, *Voyez* la Diligence de Lille: *deux déclarations. Voyez aussi* la Diligence de Bruxelles. Place 61 liv. nourri; 54 liv. non nourri: Port 3 s. 6 den.

Montargis, Nemours, & route, quai des Célestins, au Bureau des Carosses d'Auvergne; part le Carosse le jeudi à 4 heures précises du matin, Hyver & Eté, & on y prend place pour Gien & route. Il y a encore les Carosses d'Auvergne & de Moulins, qui passent par ces premiers endroits. (*Voyez* les Carosses de Moulins & d'Auvergne.) On y donne place le jour du départ. De Paris à Montargis, 7 liv. & Gien 8 liv.

Montauban, Milhau, Vabres, rue d'Enfer, près la place S. Michel; le Messager part le mercredi à 10 heures du matin, & arrive à pareil jour.

Montbard, *Voyez* Dijon par la Bourgogne.

Montbazon, Montmorillon, *Voyez* Poitiers.

Montebourg, Port 2 s. 6 den. *Voyez* Bayeux.

Montereau, Nemours, Sens, Bray, Nogent-sur-Seine, & Troies. *Voyez* les Coches d'eau.

Montieramé, place 18 liv. *Voyez* Langres.

Montierander, *Voyez* Bar-sur-Aube.

Montfort-Lamaury, & route, loge le Carosse rue du Jour S. Eustache, à la croix de Lorraine; il part le mardi & le samedi. On paye par place, 5 liv. à raison de 10 sols par lieue.

Montivilliers, *Voyez* Rouen.

Montmirel, rue de la Verrerie, à l'hôtel de Pomponne. *Voyez* Sezanne.

Montoire, aujourd'hui *Querhoent*, par Vendôme & Chartres, loge le Carosse rue Contrescarpe, *Voyez* Vendôme.

Montpellier, *Voyez* Lyon.

Montreuil, Boulogne, & route, Place 20 liv. Port 2 s. *Voyez* Calais.

Moret, *Voyez* Lyon & Dijon par la Bourgogne.

Morlaix, *Voyez* Rennes.

Mormans, *Voyez* Provins.

Mortagne, *Voyez* Brezolles.

Mortain, *Voyez* Avranches.

Mouhy, *Voyez* Beaumont-sur-Oyse.

Moulins en Bourbonnois, passant par Villejuif, Ris, Essonne, Ponthierry, Fontainebleau, Nemours, Montargis, Briare, Neuvy, Bonny, Cosne, Pouilly, la Charité, Nevers, Saint-Pierre-le Moutier, *&c.* logent les Carosses quai des Célestins, & partent le lundi & le jeudi à 7 heures précises du matin; celui du lundi contient 12 places, prix 27 liv. & celui du jeudi en contient 8, prix 36 l. (*Voyez* pour ce dernier le Carosse de Clermont) & repartent de Moulins le lundi & vendredi pour arriver à Paris le mercredi & samedi. On trouve aussi dans ce Bureau des Chaises & Berlines pour Vichy, Bourbon-les-Bains, & route.

* Il vient d'être établi un Carosse de Paris à Lyon par le Bourbonnois. *Voyez* Lyon.

Munich, Moyenvich, *Voyez* Strasbourg & toute la Lorraine.

Mussy-Lévêque, *Voyez* le Carosse de Dijon par la Champagne.

Namur, *Voyez* Charleville.

Nancy, *Voyez* Strasbourg, rue de la Verrerie.

Nangis, & route de Brie, rue de Bracq au Marais. *Voyez* le Carosse de Provins, Troyes & Langres.

Nantes, Ancenis, Clisson, Chantouy, Ingrande, le Pont-de-Cé, Machecou, Painbeuf, Saint-Florent, rue d'Enfer près la place S. Michel; la Messagerie part le mardi à 6 heures du matin, & arrive le vendredi à 5 heures du soir. Le Carosse d'Angers prend pour toutes ces Villes, *Voyez* Angers. On trouve pour Nantes des Chaises & Berlines.

Nantes encore, *Voyez* Rennes.

Nausseau, Neufchâteau, Nuremberg,

Voyez rue de la Verrerie, à l'hôtel de Pomponne.

Neaufle, *Voyez* Dreux.

Neufchâteau, Nuremberg, *Voyez* Strasbourg.

Neufchatel, *Voyez* Rouen.

Neufchatel en Suiſſe, *V.* Beſançon.

Nice, *Voyez* Lyon.

Niort, Fontenay-le-Comte, Luçon, les Sables d'Olonne, & route; la Meſſagerie de ces lieux rue Contreſcarpe, aux Caroſſes d'Orléans, part le Dimanche à 5 heures du matin, & arrive à Paris le lundi au ſoir. Il faut apporter le ſamedi au ſoir juſqu'à 7 heures les paquets & ballots.

Noaillé, *Voyez* la Rochelle.

Nogent-ſur-Verniſſon & route, quai des Céleſtins, part le dimanche de Paris, & de Nogent les mercredis.

Nogent-le-Rotrou, *Voyez* Belleſme.

Nogent ſur-Seine, rue de Bracq au Marais. *Voyez* Langres, Troyes, & Coulommiers.

Nogent-le-Roi, *Voy.* Chartres.

Nogent-le-Roi par Langres. *Voyez* Langres.

Nonancourt, *Voyez* Dreux.

Noyentel, *Voyez* Beaumont-ſur-Oiſe.

Noyers, *V.* Dijon par la Bourgogne.

Noyon, Place 10 l. Port 1 ſ. la Fere & Chaulny, *Voy.* S. Quentin *ou* Maubeuge.

Nuremberg par Strasbourg, *Voyez* Strasbourg.

Nuys, *Voyez* Dijon.

Offenbourg par Strasbourg, *Voyez* Strasbourg.

Oleron, *Voyez* Toulouſe.

Omiécourt, *Voyez* Lille *ou* Valenciennes.

Orléans, paſſant par Linas, Arpajon, Etrechy, Etampes, Angerville, Toury, Artenay, rue Contreſcarpe, part tous les jours une Gondole en Eté à 6 heures du matin, & va en deux jours & revient de même d'Orléans; & en Hyver à 9 heures du matin, va en deux jours & demi, & revient de même. On a établi de deux jours l'un, tant de Paris que d'Orléans, des Berlines qui vont en tout tems en deux jours, partent de Paris & d'Orléans à 6 heures du matin, vont beaucoup plus vîte que les Caroſſes, & ne marchent point de nuit. Par place, 18 liv. vingt livres de hardes gratis par perſonne, & un ſol la livre du ſurplus. Il y a à cet effet un Bureau à Orléans, rue des Minimes, près le Martroy. Les places ſur le ſiége pour les domeſtiques ſont de 7 l. 10 ſols.

On trouve en outre, tant à Paris qu'à Orléans, des Chaiſes, Berlines extraordinaires, & chevaux d'attelage pour des équipages bourgeois, pour aller en deux jours en tout tems.

Othon, *Voyez* Nogent-le-Rotrou.

Oudeuil, *Voyez* Calais.

Ozoy-la-Ferriere, *Voyez* le Caroſſe de Rozoy. Place 3 liv.

Pacy, route d'Evreux, *Voyez* Evreux.

Painbeuf, *Voyez* Nantes.

Pamiers, Pau, *Voyez* Bordeaux.

Parthenay, *V.* Poitiers & Saumur.

Périgueux, Bergerac, Rochechouart, Nonton, Brantôme, Conflans, Chabanois, & route; la Meſſagerie de ces lieux loge rue Contreſcarpe, & part le Dimanche à 5 heures du matin: il faut apporter les hardes, paquets & ballots le ſamedi au ſoir. *Déclaration.*

Peronne par Arras, Place 15 livres, Port 1 ſ. 6 den. Par la Diligence, Place 33 liv. nourri; 30 liv. ſans nourriture; Port 2 ſ. On ne donne des places que la veille du départ, à 6 heures du ſoir. *Voyez* Arras, & la Diligence de Lille.

Perpignan & les autres Villes du Rouſſillon; la Meſſagerie rue d'Enfer S. Michel, part le mercredi à 10 heures, & arrive à Paris à pareil jour. On fournira pour ces lieux, Litieres, Chaiſes & Berlines.

Perrier, *Voyez* Saint-Lô.

Petiviers, rue Contreſcarpe, au Bureau d'Orléans; le Caroſſe part le Dimanche à 6 heures du matin, & arrive à Paris le lundi à 7 heures.

Phalſbourg, Philisbourg, *Voy.* Strasbourg.

Philippeville, *Voyez* Charleville.

Pleineſelve, Place 11 liv. Port 1 ſ. *Voyez* Maubeuge.

Ploermel, *Voyez* Rennes.

Plombieres, rue de la Verrerie, à l'hôtel de Pomponne, où l'on fournit des Chaiſes & Berlines très-commodes pour aller aux eaux & partir quand on veut.

Plombieres par Nancy, *Voy.* Nancy.

Plombieres, *Voyez* Langres. Il y a à ce Bureau des commodités pour les eaux, comme pour aller à celles de Bourbonne-les-Bains.

Poitiers ; Chaſtellerault, Laſſelle, les Ormes S. Martin, Sainte-Maure, Montbazon, Partenay, Montmorillon, rue Contreſcarpe ; la Meſſagerie ou Fourgon part le mercredi à 6 h. du mat. en été, & à 10 h. en hiver. Le Caroſſe le mercredi à 10 h. Repart de Poitiers le ſamedi matin, va & revient en huit jours. *Voyez* le Caroſſe de la Rochelle.

Poiſſy, Saint-Germain, Coche à 16 perſonnes rue S. Honoré, vis-à-vis la rue Saint-Florentin, part deux fois par jour, à 7 heures du matin & à 2 heures après midi. On prend par perſonne 30 ſ. Il y a auſſi des Chaiſes ou Caroſſes qui partent à toute heure, à raiſon de 4 liv. 10 ſ. par place.

Poix, Place 12 liv. *Voyez* Calais.

Pontamouſſon, *Voyez* Metz, rue de la Verrerie.

Pontarlier, *Voyez* Beſançon.

Pont-de-Larche, *Voyez* Rouen.

Pont-de-Rhodez, Peyrat, Pierre-Buſſiere, *Voyez* Limoges.

Ponteau-de-mer, *Voyez* Rouen.

Ponthierry, *Voyez* Lyon, Montargis, Moulins, & Clermont-Ferrand.

Pontivy, Pontrieux, Pontſeorf, Portvic : Port-Louis ; *Voyez* Rennes.

Pontoiſe, Saint-Clair, Chaudray, & route, rue Montorgueil au Compas d'or; part un Caroſſe le mardi, jeudi, & ſamedi à 10 heures du matin. On paye 3 liv. par place.

Pontorſon, *Voyez* Avranches.

Pont-Saint-Eſprit, *Voyez* Lyon.

Pont-Sainte-Mexance par Arras, Place 5 liv. Port 1 ſou. Par la Diligence 22 liv. Port 1 ſou. On ne donne des places que la veille à ſept heures du ſoir.

Pont-Sainte-Méxance, *Voyez* Valenciennes & Lille. On ne donne des places que la veille du départ.

Pont-ſur-Yonne, *Voyez* Lyon & Dijon par la Bourgogne & Tonnerre.

Pouancé, *Voyez* Angers.

Préampail, *Voyez* Laval.

Precy, Preſle, *V.* Beaumont-ſur-Oiſe.

Preuilly, *Voyez* Tours.

Prey, *Voyez* Dijon par la Bourgogne.

Provins & route ; loge le Caroſſe rue de Bracq au Marais, qui part le mardi à 6 heures du matin, pour arriver le mercredi à Provins ; & repart de Provins le jeudi pour arriver à Paris le vendredi au ſoir. Par place 8 liv. port 9 d. On donne auſſi des places pour Provins dans la Berline de Troyes, lorſqu'il y en a de vacantes, ou dans le Caroſſe de Langres. *Voyez* Troyes & Langres.

Querhoent, ci-devant Montoire ; le Caroſſe rue Contreſcarpe, part le mercredi à 6 heures du matin.

Quimper, Quimpercorentin, Quimperlé, Quintin. *Voyez* Rennes.

Rambouillet, *Voyez* Chartres.

Ratiſbonne, Rémiremont, Ramberviller, Rozieres aux Salines, Ravon-l'Etape, *Voyez* Straſbourg.

Rebais en Brie, *Voyez* Coulommiers, où l'on trouve au Carroſſe de ce lieu des occaſions pour ledit Rebais.

Redon, *Voyez* Rennes.

Regenne, *Voyez* Lyon & Dijon par la Bourgogne.

Regnalard, *Voyez* Belleſme.

Reims, rue & vis-à-vis les murs de S. Martin ; il y a pour cette Ville une Berline qui part le mardi & le vendredi à minuit, & va en deux jours & revient de même. Cette Voiture repart de Reims pour Paris le mardi & vendredi, & arrive le mercredi & le ſamedi. Apporter les hardes la veille juſqu'à 6 heures du ſoir, ſans quoi elles reſteront pour le départ ſuivant. Il y a en outre un Coche tous les lundis à 6 h. du matin, qui repart le jeudi de Reims, pour arriver le ſamedi. Il y a en outre une nouvelle Guimbarde, qui partira à volonté, qui contiendra huit perſonnes. Place 7 livres, & eſt trois jours en route.

Remiremont, Rozieres, *Voyez* Straſbourg.

Rennes, Vitré, Saint-Malo, Dinan, Nantes, Lorient, Port-Louis, Hennebon, Vannes, Saint-Brieux, Lamballe, Dol, Guingamp, Carhaix, Quimper, Morlaix, Lanion, Quimperlé, Treguier, Roſperden, Saint-Pol de Léon, Leſneven, Landivifiau, Quintin, Auray, Léominé, Roſternin, Belliſle en terre & en mer, Redon, la Roche-Bernard, Guerrande, le Croiſic, Pontivy, Châteaulandrin, Guémené, Ploermel, Malétroit, Joſſelin, Broon, Saint-Jouan, la Guierche, Landernau, Breſt, Fougeres, & toutes les Villes en général de la haute & baſſe Bretagne : le Bureau eſt rue Pavée, près les gr. Auguſtins, à l'hôtel S. François. Le Caroſſe part tous les lundis à 5 heures du matin, & arrive le lundi ſuivant ; part de Rennes le jeudi, & arrive à Paris le jeudi ſuivant. La Meſſa-

gerie part le mercredi à midi, & arrive à Paris le Dimanche matin.

* On prévient ceux qui ne voudront point faire plomber à la Douane, qu'il faut donner des *Déclarations* datées & signées, contenant la quantité, qualité, poids ou estimation des envois, avec les noms & demeures de ceux à qui les articles seront adressés. Le Fermier prend sur son compte le payement des droits de traite par terre, mais pour les seules marchandises destinées à demeurer à Rennes, Vitré & Saint-Malo, & non pour celles en passe-debout. On donne des Chaises & Berlines en extraordinaire. De Paris à Rennes par place au Carosse ou Cavalier, y compris la nourriture du cheval, 40 liv. par le Panier ou Fourgon, 84 liv. par livre pesant, 3 s. 6 d.

Rhédon, Rochefort, Rosporden, Rostrenen. *Voyez* Rennes.

Rhetel-Mazarin, *Voyez* Mezieres.

Rhodez, *Voyez* Cahors.

Ribemont, *Voyez* Saint-Quentin.

Ris, *Voyez* Lyon, Dijon par la Bourgogne & Tonnerre.

Rochefort, Rohan-Rohan, *Voyez* la Rochelle.

Rocroy, *Voyez* Charleville.

Romorentin près d'Orléans; le Carosse rue Contrescarpe, au Bureau d'Orléans; le Messager part le mercredi à 6 heures du matin. Au même endroit l'on trouve des Fourgons pour les grosses voitures, & des Chaises pour partir quand on veut.

Rosnay, *Voyez* Troyes.

Rosperden, *Voyez* Rennes.

Rouen, Dieppe, le Havre, Caudebec, Bolbec, Harfleurs, Montivilliers, Fécamp, Honfleurs, Ponteau-de-mer, Neufchatel, Gaillon, le Pont-de-Larche, & autres Villes de la haute Normandie: le Bureau est à l'hôtel S. François, rue Pavée près les grands Augustins. Les Carosses partent les lundis, merc. & vendredis. Les Carosses partant de Paris le vendredi, correspondent avec le Carosse de Rouen pour Dieppe, où on arrive le quatrieme jour. On a un jour de séjour à Dieppe, & on revient à Paris en quatre jours. Les Carosses partant le lundi & le vendredi, correspondent aussi avec le Carosse de Rouen pour le Havre. On donne des Chaises & Berlines tous les jours, quand les Carosses sont remplis. Par place au Carosse, 15 liv. au Panier, 9 liv. par livre pesant, 1 s. 6 d.

Roye par Arras. Place 10 l. Port 1 s. 3 den. Par la Diligence 26 liv. Port 1 s. 6 den. On ne donne les places que la veille du départ à sept heures du soir.

Rozoy en Brie, passant par Vincennes, Saint-Maur, Champigny, Tournan, Fontenay, la Queue, Osoy, la Férriere, rue de Bracq au Marais; part de Paris un Carosse le mardi à cinq heures, & arrive à Paris le jeudi.

Saarbourg, Saverne, *Voyez* Strasbourg, pour plus grande indication.

Saarlouis, Saarbruch, Saint-Avold, *Voyez* Mets, rue de la Verrerie.

Sablé, *Voyez* Angers.

Saint-Bris, *Voyez* Lyon.

Saint-Calais, Saint-Christophe en Touraine, le Lude, & Lucé, *&c.* le Messager loge rue Contrescarpe. *Voyez* Vendôme.

Saint-Ceré, *Voyez* Limoges.

Saint-Cyr, *Voyez* Dreux.

Saint-Dié, *Voyez* Blois.

Saint-Diez, *Voyez* Strasbourg.

Saint-Dizier & route, rue de la Verrerie, hôtel de Pomponne. *V.* Joinville.

Sainte-Maure, *Voyez* Poitiers.

Sainte-Menehould, *Voyez* Metz, rue de la Verrerie, à l'Hôtel de Pomponne; il part tous les Dimanches & mercredis à 6 heures du matin, une voiture très-douce & très-commode. Celle du Dimanche arrive à Sainte-Menehould le mercredi; & celle du mercredi, le samedi à midi. Elle repart de Sainte-Menehoud les mardis & Dimanches, & arrive à Paris les lundis & vendredis.

Sainte-Reine, *Voyez* la Villeneuve.

Saint-Florent, *Voyez* Nantes.

Saint-Germain en Laye, Poissy & route; les Carosses logent rue & porte Saint Honoré, vis-à-vis la rue Saint Florentin, partent tous les jours deux fois, & donnent au besoin des voitures à toute heure; Coches 1 liv. 5 sols par place. Chaises, 3 liv. 5 sols par place. *Voyez* Poissy.

Saint-Jean d'Angely, *Voyez* Xaintes.

Saint-Just, Place 8 liv. Port 1 sou. *Voyez* Amiens ou Montdidier.

Sainte-Suzanne, *Voyez* Laval.

Saint-Hilaire du Harcouet, *Voyez* Avranches.

Saint-Laurent-des-Eaux, *V.* Blois.

Saint-Leger, *Voyez* Nogent-le-Rotrou, Messagerie.

Saint-Lô, Coutances, Granville, Gavray, Lessay, Landelin, Saint-Sauveur-le-Vicomte, Perrier, Torigny; les Carosses & Messageries, rue S. Denis, vis-à-vis les Filles-Dieu, le lundi à 5 heures du matin. Port 2 s. 6 d. la livre.

Saint-Maixent, *Voyez* la Rochelle.

Saint-Mihiel, rue de la Verrerie.

Saint-Malo, Saint-Pol de Léon, Saint-Aubin du Cormier. *V.* Rennes.

Saint-Marc, *Voyez* Dijon par la Champagne.

Saint Maurice, *Voyez* Brezolles.

Saint-Nicolas en Lorraine, Saverne, Spire par Strasbourg, *Voy.* Strasbourg.

Saint-Omer, Aire, & Béthune. *Voy.* Arras: *déclaration.* Place 28 l. Port 3 s.

Saint-Papoul, *Voyez* Toulouse.

Saint-Pierre-sur-Dives, *V.* Gassé.

Saint-Quentin, passant par Louvres, Senlis, Verberie, Compiegne, Noyon, & Ham; loge le Carosse rue S. Denis, vis-à-vis les Filles-Dieu; part le lundi & le jeudi à cinq heures du matin. On prend dans ce Carosse pour Ribemont & route. De Paris à Saint-Quentin dans des Gondoles bien suspendues, 15 liv. port 1 sou 6 den.

Saint Sauveur-le-Vicomte, *Voyez* Saint Lô.

Saint-Seine, *Voyez* Dijon par la Bourgogne & la Champagne.

Sarlat, Souillac, *Voyez* Limoges.

Saumur, Thouars, Bourgeuil, Parthenay, Bressuyre, Loudun, Langeais, la Chapelle, rue Contrescarpe. Partent de Paris deux Gondoles le mardi & vendredi à 6 heures du matin en été, & à 10 en hiver, dans lesquelles il y a deux places à chaque d'assûrées pour Saumur jusqu'à Tours, où se trouve une Chaise à quatre places qui part tout de suite pour Saumur, va en six jours de Paris à Saumur, & revient de même; repartent lesdites Chaises de Saumur pour Paris les mardi & vendredi à 6 heures du matin, pour se rendre à Tours, y prendre lesdites Gondoles jusqu'à Paris. Dans lesdites Chaises sont deux places assûrées pour Paris, les deux autres pour Tours, Blois & route, même pour Orléans & Paris, au cas de places vuides à Tours.

On trouve aussi la Messagerie à cheval, qui part de Paris le Dimanche à 9 heures du matin, & de Saumur le jeudi à 6 heures du matin. Il faut envoyer ses hardes par les Gondoles de Paris ou par les Chaises de Saumur, parce qu'on ne donne que des Bidets à Saumur pour rejoindre la Messagerie de Poitiers à Tours.

On trouve en ce Bureau Chaises & Berlines, & à Saumur Chaises & chevaux d'attelage pour la commodité du Public.

Saulieu, *Voyez* Lyon.

Sedan, Donchery, Bouillon, Carignan, Montmidy, Stenay, Mouson, le Chesne, le Montdieu, Saint-Hubert pour les personnes mordues de bêtes enragées, Liége, Cologne, Namur, les Eaux de Spa, Aix-la-Chapelle, le Borset, Chaufontaine, Mastricht, & autres Villes par terre pour la Hollande: on prend pour ces endroits les Carosses ou Messageries qui logent rue & vis-à-vis les murs de Saint Martin; le Carosse part le mercredi à six heures du matin: l'on paye 22 livres & 2 s. du port. Le Coche part le lundi à 6 h. du mat. par place 12 liv. & 2 s. du port. Il faut des *acquits* ou *déclarations* pour tous les lieux de cette route.

Séez, *Voyez* Argentan.

Senlis & route; logent le Carosse & la Messagerie, rue S. Denis vis à vis les Filles-Dieu, qui partent le mardi & le vendredi à 7 heures du m. & arrivent à Paris le lundi & le jeudi. En allant on paye 4 l. la place, en revenant 3 liv. Port 6 den.

Sens, *Voyez* Lyon & Dijon par la Bourgogne, & Tonnerre.

Sens encore, *Voy.* les Coches d'eau.

Sézanne, rue de la Verrerie, à l'Hôtel de Pomponne; le Carosse part tous les 15 jours le Mercredi à 6 heures du matin, passe par Montmirel & Vieux-maisons. L'on trouve pour les endroits ci-dessus Chaises & Berlines très-commodes, pour partir quand on veut.

Silley-le-Guillaume, Fresnay, & Beaumont; *Voyez* Alençon.

Soissons, Crespy, Villers-Coterets & route, rue & vis à-vis les murs de Saint Martin, logent les Carosses qui partent le lundi à 6 h. & samedi à 4 h. du mat. en été, & en hiver les deux à 6 h. Ce même Carosse repart de Soissons pour Paris le mercredi, où il arrive le jeudi

en été, le vendredi en hiver. Il y a de plus pour Soissons un Coche qui part tous les jeudis à 6 heures du matin, & arrive en deux jours. Il y a de plus une Berline, qui part tous les mardis & vendredis à minuit, arrive en un jour; repart les mercredis & samedis à pareille heure pour arriver le même jour. On apportera les hardes la veille jusqu'à 6 heures du soir, sans quoi elles resteront pour le depart suivant.

Sommevoir, Suzennecour, *Voyez* Langres.

Stoutgard, Spire, Saint-Nicolas, *Voyez* Strasbourg, rue de la Verrerie.

Strasbourg, rue de la Verrerie à l'hôtel de Pomponne. Le Carosse part le samedi à six heures du matin, arrive à Strasbourg le douzieme jour, à Nancy & Toul le huitieme, à Bar le septieme; repart de Strasbourg le mardi, Nancy & Toul le samedi, & de Bar le lundi, & arrive à Paris le samedi. Il passe par Ville-Parisis, Meaux, la Ferté, Château-Thierry, Dormans, Epernay, Jalons, Châlons, Pogny, Vitry le-François, Saint-Dizier, Bar-le-Duc, Ligny, Saint-Aubin, Void, Toul, Nancy, Lunéville, Herbeviller, Blamont, Heming, Saarbourg, Phalsebourg, Saverne & Viltem On le charge de tout ce qu'on veut envoyer généralement dans toute l'Allemagne, la haute & basse Alsace, toute la Lorraine & le Barrois, où il y a des Carrosses établis dans toutes les villes qui correspondent les unes aux autres. On fait des compositions raisonnables sur les envois un peu considérables. On prévient que ceux qui ne voudront point aller faire plomber à la Douane, donneront des *Déclarations* signées contenant la qualité, quantité, poids, ou valeur des marchandises. Il faut envoyer les équipages la veille du départ; on ne reçoit plus rien passé huit heures du soir. L'on fournit pour toutes les routes ci-dessus des Chaises & Berlines très-commodes pour partir quand on veut.

Surgeres, *Voyez* la Rochelle.

Tarascon en Foix, Tonneins, *Voyez* Toulouse.

Terasson, Tulles, Turennes, *Voyez* Limoges.

Thiberville, *Voyez* Caen.

Thouars, *Voyez* Saumur,

Thionville, *Voyez* Metz, rue de la Verrerie, à l'hôtel de Pomponne.

Tillard, *Voyez* Beauvais.

Tonnerres, *Voyez* Dijon.

Tinchebray, *Voyez* Avranches.

Tonnerre, *Voyez* la Diligence de Lyon: le Carosse part le mercr. à 6 h. du mat. & passe par Essonne, Ponthierry, Fontainebleau, Moret, Villeneuve-la-Guiarre, Pont, Sens, Villeneuve-le-Roi, Joigny, Saint-Florentin, & arrive à Tonnerre en quatre jours, & en repart le mercredi, pour arriver le samedi.

Torigny, *Voyez* Saint-Lô.

Toul & route, *Voyez* Strasbourg.

Toulon, *Voyez* Lyon.

Toulouse, Alby, Auch, Carcassonne, Castelnaudary, Castres, Lavaur, Lectoure, Mirande, Mirepoix, Oleron, Pamiers, Saint-Papoul, Tarascon en Foix, Tonneins, rue d'Enfer près la place S. Michel; le Messager part le mercredi à 10 heures du matin, & arrive à pareil jour. De Paris à Toulouse, nourri & monté, 120 liv. Chaises & Litieres, par place & nourri 180 liv. En Charette, aussi nourri, 90 livres.

Tournant, *Voyez* le Carosse de Rozoy.

Tournay, Ypres, & route, *Voyez* la Diligence de Lille.

Tournus, *Voyez* Lyon & Dijon.

Tours, Amboise, Chinon, Preuilly rue Contrescarpe, partent le mardi & vendredi à 6 heures du matin en été, & à 10 en hiver, deux Gondoles, qui repartent de Tours les mercredi & samedi, vont en quatre jours & demi, reviennent de même, font quatre places dans chaque Gondole pour Tours, deux pour Saumur, & quatre pour Blois. En outre passent par ladite Ville les Gondoles de Bordeaux & la Rochelle, dans lesquelles on peut prendre place. Le Mallier pour Tours aussi rue Contrescarpe, part de Paris tous les Dimanches à six heures du matin, va en quatre jours à Tours: il faut apporter les paquets la veille, & pour les Cavaliers retenir quelques jours devant; part de Tours tous les vendredis, & arrive à Paris le lundi. Est établie de Paris à Tours & retour, une Berline à quatre places, toutes les semaines, va en 4 jours; part de Paris le mercredi & de Tours le lundi. Place,

trente-six liv. vingt-quatre livres pesant gratis par place. Port, 2 s. 6 den. On trouve aux Bureaux de Tours & de Paris des Chaises pour la commodité du Public.

Toury, *Voyez* Orléans.

Trape, *Voyez* Chartres.

Tréguier, *Voyez* Rennes.

Trévoux, *Voyez* Lyon & Dijon.

Treignac, *Voyez* Aurillac.

Troyes en Champagne & route, rue de Bracq au Marais; part de Paris le merc. à 6 heures du mat. depuis le premier Mai jusqu'au 15 Septembre, & à 7 heures le reste de l'année, une Berline qui passe par Brie, Guigne, Nangis, la Maison-rouge, Provins, Nogent-sur-Seine, les Granges, & arrive à Troyes le vendredi. La même Voiture repart de Troyes le Dimanche aux mêmes heures que ci-dessus, pour arriver à Paris le mardi. Il part encore de ce Bureau pour la même ville un Carosse à douze places, le samedi à six heures du matin. On trouve aussi à ce Bureau chaises pour la commodité des Voyageurs, soit pour l'aller soit pour le retour.

Vabres, *Voyez* Montauban.

Valence en Dauphiné, *Voyez* Lyon.

Valenciennes par la Diligence de Lille, Place 55 liv. nourri, 48 liv. non nourri; Port 3 s. *Voyez* Lille. Ceux qui ne voudront pas aller par la Diligence, peuvent prendre le Carosse de Saint-Quentin, où ils trouveront un Chariot. *Voyez* Saint-Quentin. L'hyver Valenciennes par Saint-Quentin ne part que le jeudi, mais en été le lundi & le jeudi. *Déclaration.* Place jusqu'à Saint-Quentin, 15 liv. Port jusqu'à Valenciennes, 2 sols 6 deniers. Pour Cambrai, Port deux sols. Ce Carosse prendra aussi pour Condé, le Quesnoy, Maubeuge, Mons, Bruxelles & toute la Hollande. On trouve aussi dans ce Bureau des Chaises & Berlines.

Valogne, Port 2 sols 6 den. *Voyez* Bayeux.

Vannes, *Voyez* Rennes.

Vatan, *Voyez* Châteauroux.

Vaucouleur, *Voyez* Strasbourg, rue de la Verrerie.

Vaudremont, Vaudœuvre, Vignory, Villenauxe; *Voyez* Langres.

Vendôme, Montoire, la Chartre, Château-du-Loir, Trot, Château-Regnault, Montdoubleau, Saint-Calais; Saint-Christophe, rue Contrescarpe, part le Carosse le merc. à 6 heures du matin, repart de Vendôme le lundi, va en 4 jours en été, & en 5 jours en hiver.

Verberie, Place 5 liv. Port 6 den. *Voyez* S. Quentin *ou* Maubeuge.

Verdun & route, *Voyez* Metz, rue de la Verrerie, Hôtel de Pomponne. Il part tous les Dimanches & mercredis à 6 heures du matin, une voiture très-douce & très-commode. Celle du Dimanche arrive à Verdun le jeudi à midi; & celle du mercredi le Dimanche aussi à midi. Repart de Verdun les lundis & jeudis, & arrive à Paris les lundis & vendredis.

Vermenton, *Voyez* Lyon.

Verneuil, *Voyez* Dreux.

Vernon, Louviers, rue du Jour, près S. Eustache; le Carosse arrive le mardi à Paris, & repart le mercredi à midi.

Versailles, Marly, Meudon, & autres endroits où séjourne la Cour, quai d'Orçay, près le Pont Royal, les Carosses partent tous les jours. On y trouve des Voitures à toute heure de jour & de nuit.

Vezoul, *Voyez* Besançon.

Vichy & route, *Voyez* le Carosse de Moulins; l'on y fournit des Chaises pour ce lieu.

Vienne en Autriche, Vic, Vormes, Ulm, Vezelize, Void, Vaucouleur, Worms. *Voyez* Strasbourg, rue de la Verrerie.

Vierzon, rue Contrescarpe, part de Paris le vendredi à 6 heures du matin, arrive à Vierzon & à Paris le vendredi en Eté, & le samedi en Hiver. Place 20 liv. port 2 s.

Vieuxmaisons, rue de la Verrerie, à l'Hôtel de Pomponne.

Villefranche, *Voyez* Lyon & Dijon.

Villefranche en Rouergue, *Voyez* Cahors.

Villejuif, *Voyez* Lyon, Montargis, Moulins, & Clermont-Ferrand.

Villeneuve-la-Guiarre, Villeneuve-le-Roi. *Voyez* Lyon & Dijon par la Bourgogne, & Tonnerre.

Ville-parisis, *Voyez* Meaux.

Villers-Cotterets & route, rue & vis-à-vis les murs de S. Martin, part un Carosse le samedi, & un Coche le jeudi.

Vimoutiers, *Voyez* Gaillé.

Vincennes. Il y a pour ce lieu un Caroſſe qui tient quatre à cinq perſonnes; il part tous les jours, en été, à onze heures du matin & à 6 heures du ſoir; repart de Vincennes auſſi tous les jours à huit heures préciſes; en hyver le départ change de quelques heures, ſoit pour Vincennes, ſoit pour le retour. Cette voiture loge rue S. Antoine, vis-à-vis la rue des Ballets. *V.* Coulommiers.

Vire, Condé-ſur-Nereau, Torigny, Teſſy, Villedieu, Pont-Farcy, & autres lieux de la baſſe Normandie; le Meſſager loge rue des deux Ecus, à la Ville de Rennes; part de Paris le vendredi à midi, arrive le mercredi à Vire, monté & nourri, 30 liv. port 3 ſ.

Vitré, *Voyez* Rennes.

Vitry-le-François, *Voyez* Joinville.

Uſſel, *Voyez* Rennes.

Uzerche, *Voyez* Limoges.

Xaintes *ou* Saintes, Cognac, Châtellerault, Saint-Jean-d'Angely, Pons & route, rue Contreſcarpe. *Voyez* les Caroſſes de Poitiers & Bordeaux.

Ypres, *Voyez* Lille.

Yvry, la Chauſſée d'Yvry, *Voyez* Faleiſe.

Le Bureau général des Litieres, rue d'Enfer près la place S. Michel où on en fournit tous les jours & pour tout le Royaume. Pour Toulouſe on prend par place, nourriture compriſe, 180 liv. pour Limoges, 150 liv.

Départ des Coches d'eau Eté & Hyver, dans lequel tems ils retardent d'une heure.

Jours,	*Départ de Paris.*	*Paſſe à Choiſy. en montant.*	*Repaſſe à Choiſy en deſcendant.*
Dimanche.	Nogent, à 7 heures du matin.	à 9 heures.	jeudi à 4 h. du ſ.
Lundi.	Sens, à 7 heures du matin.	à 9 heures.	le vend. à midi.
Mardi.	Briare, Montargis & Nemours réunis, à 7 h. du mat.	à 9 heures.	dim. à 4 h. du ſ.
Mercredi.	Auxerre, à 7 heures du matin.	à 10 heures.	le mercr. à 1 h.
	Corbeil, à 10 heures du matin.	à midi.	le mardi à midi.
	Villeneuve-St Georges, à 3 h. du ſoir, de Pâques à la S. Remy, où il ceſſe tout ſervice.	à 5 heures.	le mercr. à 10 h.
Jeudi.	Montereau, à 7 heures du mat.	à 9 heures.	le lundi à 4 h.
Vendredi.	Melun, à 7 heures du matin.	à 9 heures.	le mardi à 2 h.
Samedi.	Auxerre, à 7 heures du matin.	à 10 heures.	le ſam. à 1 h. le dim. à 9 h.
	Corbeil, à 10 heures du matin.	à midi.	le vend. à midi.
	Villeneuve-Saint-Georges, à 3 heures du ſoir.	à 5 heures.	le ſam. à 10 h.

Les Paſſages de ces Coches à Choiſy retardent en hiver environ d'une heure.

Tous les jours, le Coche Royal, la Cour à Fontainebleau.	à 7 heures.	à 5 heures.

Les Coches du port S. Paul partent du premier Avril au premier Octobre, à ſept heures du matin; & du premier Octobre au premier Avril, à 8 heures du matin.

Adreſſes des Bureaux à Paris.

Montereau, Briare, Melun, Nemours, Montargis, Corbeil, Quay S. Paul.	Auxerre, Sens, Nogent, Quay des Céleſtins, près la Diligence de Lyon.
	Le Coche Royal, Quay hors Tournelle.
Quay hors Tournelle.	Villeneuve-Saint-Georges, Quai hors Tournelle.

On a rendu la liberté générale des Carioles qui conduiſent en un jour *de Montereau à Auxerre*, les voyageurs, leurs hardes & paquets, à un prix très-modique & de gré à gré: enſorte qu'on peut aller en tout tems à Auxerre en un jour & demi, en partant de Paris les lundi, mercredi, jeudi & ſamedi par les Coches de Montereau, d'Auxerre & de Sens; on arrive à Paris à cinq heures du ſoir en Eté, & environ une heure plus tard en Hiver.

En conséquence des Articles 29 & 30, lesdits Coches arriveront aux jours dénommés par le Réglement, sans qu'ils puissent souffrir aucun retardement, ne pouvant lesdits Bateaux être surchargés de marchandises ni d'alleges, & encore au moyen des relais distribués de quatre en quatre lieues; ce qui fera un service égal en tout tems.

Le Coche Royal de Fontainebleau part de Paris tous les jours à 7 heures précises du matin, & arrive le même jour & à pareille heure à Valvin; 2 liv. 10 s. On le prend quai hors Tournelle, à l'enseigne du Coche Royal. Il repart de Valvin un pareil Coche à 8 heures précises, qui arrive à Paris à 7 heures du soir. Ce service se fait exactement tant que la Cour est à Fontainebleau.

Il a été établi un nombre de Voitures couvertes pour conduire journellement de Valvin à Fontainebleau & de Fontainebleau à Valvin, ceux qui suivent la Cour, & qui vont par le Coche Royal: elles partent de Fontainebleau à Valvin tous les jours à 6 heures du matin, & de Valvin à Fontainebleau tous les soirs à l'arrivée du Coche. Le Bureau de ces Voitures à Valvin est *au Bureau des Coches d'eau*, & à Fontainebleau, *dans la grande rue*, près de l'Etoile, au grand Louis.

Commissionnaires Entrepreneurs de grosses voitures par la voie des Rouliers, pour toutes les Villes du Royaume.

Le sieur *Abraham*, rue S. Denys, à la Croix Blanche, pour l'Orléanois, le Berry, le Poitou, la Touraine, les Pays d'Aunis, le Limosin, la Guyenne, Gascogne, Béarn, l'Espagne, la Bretagne, la Normandie, l'Auvergne, Troyes, Langres, la Bourgogne, la Comté, la Suisse, le Lyonnois, Dauphiné, la Provence & autres lieux. Il reçoit aussi les malles & marchandises de Province pour ceux qui n'ont point d'adresse à Paris, comme pour ceux qui desirent les faire passer plus loin.

Les sieurs *Corroyer & le François*, son gendre, où l'on trouve journellement des Rouliers pour toute l'Allemagne, Leypsick, Dresden, Berlin, Francfort-sur-l'Oder, Vienne en Autriche, l'Alsace, les trois Evêchés, Liége, Sedan, Reims & route, Bruxelles, Gand, Anvers, Lille, Dunkerque, Calais, & généralement pour les Provinces de Brabant, Flandre, Haynault, Artois, Picardie, rue S. Denis, vis-à-vis celle du Renard, à la Ville de Strasbourg.

Le sieur *Glot*, rue Saint Denis, à l'ancien Grand Cerf, pour toutes les Villes d'Allemagne, Lorraine, Alsace, les Trois-Evêchés, la Flandre, le Brabant, la Picardie, la Champagne, la Franche-Comté, la Bourgogne, Lyon, le Languedoc, la Provence & le Dauphiné, Bordeaux, la Rochelle, le Poitou, la Saintonge, la haute & basse Normandie, haute & basse Bretagne, & généralement pour toutes les Villes du Royaume, & les Armées; & pour les îles & l'Etranger. Il reçoit aussi les malles & marchandises de Province pour ceux qui n'ont point d'adresse à Paris, & pour ceux qui desirent les faire passer plus loin.

Le sieur *Ronceray*, petit-fils de feu Mahuet, ancien Commissionnaire, où l'on trouve journellement des Rouliers pour toute l'Allemagne, la Lorraine, la Champagne, la Flandre, l'Artois, la Picardie, l'Espagne, la Guyenne, la Gascogne, le Bearn, la Bretagne, le Lyonnois, la Provence, le Languedoc, la Savoye, la Suisse, la Franche-Comté, la Bourgogne, Rouen, le Havre, la Normandie, & toutes les autres Villes de France, étrangeres, & Châteaux du Royaume; au Chariot d'or, rue Darnetal.

Les sieurs *le Fevre & Hemery*, pour la Picardie, la Flandre, le Brabant, la Thiérache, le Haynault, la Champagne, la Lorraine, l'Allemagne, la Bourgogne, le Lyonnois, la Provence, la Gascogne, l'Orléanois, la Rochelle, la Normandie, & pour toutes les Villes & Châteaux du Royaume, rue S. Denis au Renard rouge.

Le sieur *Brebion*, pour Châlons en Champagne, Sainte-Menehould, Clermont, Verdun, Metz, Thionville, Nancy, Lunéville, & autres Villes de Lorraine, Strasbourg, Munick, Francfort, Mayance, & autres Villes de l'Empire & d'Allemagne, Pays de Luxembourg, de la Sarre & de Trèves; comme aussi les Villes de Reims, Réthel-Mazarin, Mezieres, Charleville, Sedan, Namur,

Dinan, Liége, Maſtricht, Cologne & route, & tout le Royaume, rue de la Verrerie, à l'hôtel Notre-Dame.

La veuve *Boquet*, fille du ſieur Jacques Gilles, rue Montorgueil, à S. Chriſtophe, entreprend des Voitures pour toutes les routes & particulierement pour la Picardie, Breteuil, Saint-Juſt, Clermont en Beauvoiſis, Amiens, Abbeville, Gamache, Blangy, Montreuil, Saint-Valery, Boulogne, Calais, Dunkerque, pour la Normandie, Rouen, Dieppe, Treport, le Havre, Saint-Vallery en Caux, pour la Flandre, Lille, Bergue, Saint-Omer, Heſdin, Ypres, Menin, Soiſſons, Laon, la Fere, Ham, Ribemont, Guiſe & autres lieux.

Le ſieur *Guillen*, pour Caen, Bayeux, Falaiſe, Valogne, Argentan, Séez, Breſolles, la haute & baſſe Normandie, & quelquefois pour la Bretagne, & pour tout le Royaume, rue Montorgueil, au Compas.

Le ſieur *Chatria*, pour la Champagne, Orléans, la Touraine, l'Anjou, Bordeaux, la Rochelle, la Bretagne, le Limouſin, le Bourbonnois, le Berry, Lyon, Nevers, Moulins, l'Auvergne, le Poitou, l'Allemagne, les Pays-Bas & tout le Royaume, rue d'Enfer S. Michel, à l'image S. Louis.

Le ſieur *Lechenne*, pour Rennes & toutes les Provinces du Royaume, rue des Deux-Ecus, au coin de la rue d'Orléans, à la ville de Rennes; & entreprend pour la Compagnie des Indes.

Le ſieur *Legret*, pour toutes les Provinces, Villes & Châteaux du Royaume, rue Tireboudin, au bon Conducteur.

Le ſieur *Pontois*, rue de la grande Truanderie, au Heaulme, pour Amiens & route de Picardie, & toutes les Provinces du Royaume.

Le ſieur *Bugey*, rue & vis-à-vis l'Abbaye S. Martin, au petit S. Martin, pour toutes les Provinces, Villes, Châteaux, & routes du Royaume, pour l'Angleterre & pour les Iles. Il fait auſſi pour le ſieur Champon de Bruxelles pour la Hollande, Liége & pays adjacens.

Le ſieur *Pitra*, rue Beaurepaire, attenant la rue Montorgueil, à la Garde de Dieu, pour toutes les Provinces, Villes, Châteaux & Bourgs du Royaume, & pour les pays étrangers.

Le ſieur *Penant*, rue Geoffroy-Laſnier, à la Clef d'argent, pour la Champagne, la Lorraine, l'Alſace, la Bourgogne, & toutes les Villes & Provinces du Royaume.

Le ſieur *Godart* & Compagnie, rue Thevenot, vis-à-vis le cul-de-ſac de l'Etoile, au Chariot d'or, pour toutes les Provinces, Villes & Châteaux du Royaume.

ETAT DES PLUS CONSIDERABLES FOIRES du Royaume.

TOus les lundis de l'année, marché franc à Mamers au Maine, & à Saint-Pierre-ſur-Dive: le même jour, marché à Chervais, près Bar-ſur-Seine.

Tous les mardis de l'année, marché franc à Arnouville près Goneſſe, à Méréville en Beauce, & Bonnétable au Maine: le même jour, marché franc de chevaux, bœufs, & autres beſtiaux, à Rennes en Bretagne, & à Maligny près Chablis en Champagne. Le même jour, marché à Hardivilliers près Breteuil en Picardie, & marché franc à Rouvray-Saint-Florentin.

Tous les mercredis de l'année, marché franc à Chelles en Brie, Saint-Frajou en Comminges, Yenville en Beauce, Querhoent ci-devant Montoire, & à Laſſay dans le bas Maine, & à Varaiſſe en Saintonge.

Tous les jeudis de l'année, marché franc à la Fleche, Belleſme & Trien: les mêmes jours, marché à Champchevrier en Touraine, frontiere d'Anjou, & à Tuffé, à cinq lieues & demie du Mans, vers l'orient d'été.

Tous les vendredis, marché à Angerville en Beauce.

Tous les ſamedis de l'année, marché franc à Provins: le même jour, marché franc de beſtiaux à Pré-en-Pail au bas Maine, marché conſidérable à Etampes. Le même jour, au Comté de Laric.

Tous les premiers lundis du mois,

marché franc à Genlis en Picardie.

Le premier lundi de chaque mois, excepté Juillet & Septembre, marché franc au Mesnil en France, portant exemption des droits de gros des Aides sur les vins qui se vendent pour l'étape lesdits jours de foire.

Tous les premiers mardis du mois, foire de bestiaux à Chenerailles en la haute Marche.

Tous les premiers mercredis du mois, marché franc à Coulommiers en Brie, à Fere en Tartenois, & à Crépy en Valois, portant exemption des droits de gros des Aides sur les vins qui se vendent pour l'étape. Le même jour, marché à Hardivilliers, près Breteuil en Picardie.

Tous les premiers samedis du mois, marché franc à Mondidier, où il se trouve beaucoup de chevaux.

Le troisieme mercredi de chaque mois, marché franc considérable en Brayne, près Soissons.

Le 15 de chaque mois, marché franc de chevaux & bestiaux à Valenciennes & à Chaulnes en Picardie.

Le dernier mercredi du mois, marché franc à Roye & à Abbeville : le même jour, marché considérable à Compans-la-Ville, à une lieue du Mesnil & deux de Dammartin.

Tous les 15 jours, foire & marché considérables à Lassay au bas Maine.

Les mercredis de quinzaine en quinzaine, foire à Boulogne en Comminges.

EN JANVIER.

Le premier jour de l'an, foire grasse à Bordeaux.

Le premier lundi de l'année, à Laon & Châtel-Chinon.

Le 3, foire à Saint-Frajou en Comminges.

Le premier lundi d'après les Rois, à Lyon, & dure le reste du mois. *Les payemens des Rois se font à Lyon au premier Mars.*

Le deuxieme mardi de l'année, foire à Hardivilliers, près Breteuil en Picardie.

Le mercredi d'après les Rois, foire à Boulogne en Comminges.

Le lendemain des Rois, foire franche à Reims qui dure huit jours, & après pour les priviléges vingt jours francs de tous droits.

Le 7, foire franche à Genlis en Picardie : le même jour, foire de chevaux & bestiaux à Fere en Tardenois.

Le 12, à Joigny; le 13, foire de St. Hilaire à Courtomer.

Le 14, à Ahun, petite ville de la haute Marche, assez renommée pour ses foires, dont la premiere pour les bestiaux est ce jour.

Le 17, à Cholet en Anjou, à Livray, Lussac, Vivonne & Saint-Martin des Ormes, & Cherveux entre Niort & Saint-Maxent en Poitou, & Lépaud en Combraille, frontiere de la h. Marche.

Le 20, fête de S. Sébastien, à Nemours, Châtillon-sur-Seine, Lille en Flandre, Gençay & Seneçay en Poitou.

Le 22, S. Vincent, à Saumur & Grenoble, & dure trois jours : le même jour, foire de bestiaux à Auzance en Combraille, à Argentan, à Maligny près Chablis en Champagne, & à Milly en Gâtinois.

Le 23, à Mussi-Lévêque.

Le 28, foire de S. Julien, près le Mesle-sur-Sarthe.

Le 30, jour de Ste Batilde, Reine de France, à Chelles en Brie.

FE'VRIER.

Le lundi de devant la Chandeleur, foire à Auxerre.

Le mardi d'après la Purification, à Bonnétable foire considérable de bestiaux, marchandises & denrées.

Le 2, foire franche à Nantes, & dure quinze jours.

Le 3, la foire S. Germain à Paris, qui finit au Dimanche de la Passion : le même jour, à Lagny, Gonesse, Nonan, Rouen, & dure quinze jours; à Alençon, Montmorillon, Egue en Poitou, Châteauroux, Châteauneuf-sur-Cher, Vierzon & Paloiseau, le jour de S. Blaise.

Le lundi d'après la Chandeleur, à Belançon.

Le mercredi d'après la Chandeleur, à Moncenv.

Le 5, à Villenauxe en Brie; le 6, Ste Agathe de Niort en Poitou.

Le 13, à Langres, & finit le 22 : le 22, à Sainte-Menehould, & à Bourmont en Bassigny-Barrois.

Le 14, foire de chevaux & bestiaux de toute espece, marchandises & denrées, à Arles en Provence.

Le 24, à Longny, foire de S. Matthias : le même jour, à Paris : le Pardon S. Denis, à Versailles, Vitry-le-

François, à Varaisse en Saintonge, Niort en Poitou, & dure huit jours.

Depuis le premier lundi de devant le Dimanche gras jusqu'au premier lundi de Carême, foire de marchandises à Rennes en Bretagne.

Le mercredi de devant le Carême, à Mont-Ferrand.

Le jeudi gras, à Montargis.

Le lundi gras, à Tonnerre, Mâçon, Mont-Ferrand, & Champchevrier en Touraine, frontiere d'Anjou.

Le lundi & le mardi gras, à Ponteaude-mer.

Le mercredi des Cendres, foire grasse à Ahun en la haute Marche: le même jour, foire de chevaux à Séez.

Le premier samedi de Carême, foire franche à Rouvray-Saint-Florentin.

MARS.

Le premier, à Bordeaux & Bayonne, & dure quinze jours.

Le premier lundi de Carême, la foire des Brandons à Nevers: le même jour, foire à Caen pour les bestiaux; & quelques jours avant la foire, il se fait une vente considérable de chevaux.

Le premier mardi de Carême, à Marmande.

Le premier mercredi, à Querhoent.

Le deuxieme mardi du mois, foire à Hardivilliers, près Breteuil en Picardie.

Le premier samedi de Carême, à Senlis & Saint-Florentin. A commencer du samedi de la premiere semaine de Carême jusqu'à la saint Jean, il y a à Cholet en Anjou marché assez considérable de quinze en quinze jours.

Le second lundi de Carême, foire franche à Troies & à Gien-sur-Loire, & dure huit jours; le même jour, foire grasse à Auzance en Combraille; & à Alençon, foire considérable de chevaux. Il y a encore ce jour-là à Crépy en Valois, foire considérable de chevaux, bestiaux de toute espece, de toiles, lins, chanvres & vins.

Le mardi d'avant la mi-Carême, à Bonnétable foire considérable de bestiaux, marchandises & denrées.

Le jeudi de la mi-Carême, à Saint-Lô en basse Normandie, à Compiégne & Epernay, & dure quinze jours: le même jour, foire de chevaux & bestiaux à Fere en Tartenois; foire de chevaux à Mortagne; foire le même jour à la Ferté-Aleps.

Le samedi d'après la mi-Carême, foire à Mortagne.

Vers la mi-Carême, à Clisson, Poitiers, Civray-Poitevine, Dinan, & Carhaux en Bretagne, & dure quinze jours.

Le 14, foire franche à Méréville en Beauce.

Le 15, à Chassant au Perche, foire de chevaux & bestiaux, & ne dure qu'un jour.

Le vendredi de devant le Dimanche de la Passion, la foire Fleury à Nonan en Normandie.

Le lundi de devant le Dimanche des Rameaux, à Auxerre.

Le mercredi de la Passion, foire à Lonjumeau, nommée *la foire aux œufs*.

Le vendredi de devant les Rameaux, à Châlons-sur-Marne.

Le samedi de devant les Rameaux, la foire dite *Lauzanne* à Cholet en Anjou.

Le jour des Rameaux, à Grenoble & Romanez.

Le 18, à Autun: le 21, à Sens.

Le mardi de la Passion, la foire aux œufs à Chaulme en Brie.

Le jeudi de la Passion, foire franche à Mormans en Brie.

Le Mercredi-saint, foire de chevaux à Séez.

Le Jeudi-saint, à Arpajon & Clermont-Ferrand en Auvergne.

Le 21, foire à Perrecy en Charollois.

Le 24, à Saint-Frajou en Commingues: le 26, à Villenauxe.

Le lendemain de la Notre-Dame de Mars, foire franche nouvellement rétablie pour le commerce des bestiaux à Beaufort en Anjou.

AVRIL.

Le 3, à Lyon, fête de S. Nizier, Evêque de Lyon, & dure huit jours.

Les payemens de Pâques commencent le premier Juin.

Le 9, à Paimbeuf.

Le 12, foire franche à Genlis en Picardie.

Le Lundi de Pâques, à Varaisse en Saintonge.

Le lundi d'après Pâques, à Reims, & dure huit jours; & pour les priviléges, quinze jours après francs de tous droits.

Le lendemain des Fêtes de Pâques, foire grasse à Chaumont en Bassigny, Saint-Pierre-le-Moutier, & Ahun en la haute Marche.

Le jeudi d'après Pâques, foire de mou-

tons à Buſſiere nouvelle, près Chartrain en Combraille : le même jour, à Francfort.

Le lendemain de *Quaſimodo*, à Mortagne & Roye : le même jour, foire franche de chevaux & beſtiaux à Argentan, qui dure trois jours.

Le jeudi d'après la *Quaſimodo*, foire de beſtiaux à Champchevrier en Touraine, frontiere d'Anjou.

Huit jours après la *Quaſimodo*, foire franche à Caen, & dure 15 jours.

Le 17, à Lunéville en Lorraine.

Le 23, à Cholet en Anjou.

Le 25, au Meſſerault : le même jour, à Troies en Champagne, & finit à la Pentecôte.

Le 30, à Saint-Martin des Ormes en Poitou.

MAI.

Le premier, à Louvres en Pariſis, Arpajon, Neubourg & Nonan en Normandie, Cruſſy-le-Châtel proche Tonnerre, & Châtellerault, & dure huit jours : le même jour, à Angers & Longny ; pour les chevaux, bœufs, & beſtiaux, à Guillain, gros bourg près Coutance.

Le 2, à Senlis.

Le 3, à Villedieu-les-Poëſles, Branſle proche Nemours, Paimbeuf, Saint-Frajou en Comminges, Milly en Gâtinois, & Yere en Brie. Le même jour, foire à Perrecy en Charollois.

Le 4, foire à Chervay en Champagne, près Bar-ſur-Seine.

Le premier jeudi du mois, à Torcy en Brie.

Le 6, à Trun en Normandie & Niort en Poitou : le même jour, foire de beſtiaux à Brayne près Soiſſons, où il y a auſſi un marché franc conſidérable le troiſieme mercredi de chaque mois.

Le ſecond mardi de ce mois, foire de beſtiaux à Mondidier. Autre foire à Hardivilliers, près Breteuil en Picardie.

Le mardi des Rogations, à Provins, & dure ſix ſemaines.

La veille de l'Aſcenſion, à Châtel-Chinon.

Le vendredi d'après l'Aſcenſion, à Ste-Honorine, & Creſſy en Bretagne.

Le 8, à Saint-Cloud : le même jour, à Taraſcon en Foix, foire conſidérable de mulets & autres beſtiaux, de laine d'Eſpagne, & de fer : cette foire dure trois jours francs, pendant leſquels *on dit* qu'on ne peut arrêter perſonne pour dettes.

Le 9, à Merévile en Beauce, Amiens, & Clermont en Auvergne. Le même jour, foire franche à Rouvray-Saint-Florentin.

Le 11, foire franche des Barricades à Chartres en Beauce, & dure huit jours francs : le même jour, à Château Thierry.

La mi-Mai, à Meaux : à Laſſay au bas Maine, elle dure ſix jours, & eſt conſidérable pour les beſtiaux & marchandiſes de fil, laine & plume.

Les fêtes de la Pentecôte, à Flagy près Montereau.

Le lundi avant la Pentecôte, à Auxerre.

Le lendemain de la Pentecôte, à Rouen, & dure quinze jours : le même jour, foire franche de chevaux & beſtiaux à Argentan.

Le mardi des fêtes de la Pentecôte, à Marmande : le même jour, foire conſidérable à Bourmont en Baſſigny-Barrois.

Le lendemain des fêtes de la Pentecôte, foire de beſtiaux au Mans.

Le vendredi d'après la Pentecôte, à Châlons-ſur-Marne.

Le ſecond mardi d'après la Pentecôte, à Bonnétable foire conſidérable de beſtiaux, marchandiſes & denrées.

Le ſecond mercredi d'après la Pentecôte, à Querhoent ci devant Montoire.

Le 16, à Mâçon, S. Agnan, & Senlis.

Le 17, foire graſſe à Chambon en Combraille.

Le 21, à Compans-la-Ville, entre le Meſnil & Dammartin, foire conſidérable, commode, & abondante en toute ſorte de bétail & de denrées ; elle ſe remet au lendemain quand le 21 eſt fête : le Seigneur, le jour de cette foire, fait tirer un prix qui eſt une écuelle d'argent.

Le 22, à Limoges, & dure huit jours. Le même jour, foire au Comté de Laric.

Le 24, à Nantes, & dure 15 jours.

Le 25, foire de beſtiaux à Ahun en la h. Marche, & à Brion en Auvergne.

Le 28, à Varaiſſe en Saintonge, à Boulogne en Comminges.

JUIN.

Le premier, foire royale à Meudon & Viez en Poitou, & dure trois jours.

Le 2, à Abbeville.

Le 6, foire à Perrecy en Charollois.

Le 8, jour de S. Médard à Meſſe, près Etampes.

Le 9, foire franche à Château-Thierry ; & foire de beſtiaux à Champchevrier

vrier en Touraine, frontiere d'Anjou.

Le lendemain de la Trinité, à Fontainebleau, & dure trois jours francs.

Le 11, jour de S. Barnabé, à Châtillon-sur-Seine & Bourges.

Le lundi d'après la S. Barnabé, foire du Lendi à Saint Denis en France, & dure huit jours

Le lendemain de la Fête-Dieu, à Angers, grosse foire de bestiaux durant trois jours, & pour les autres marchandises huit jours.

Le lundi d'après la Fête-Dieu, à Tréguier en Bretagne.

Le 15, foire franche à Genlis en Picardie.

Le 16, à Nevers, & à Nonan en Normandie.

Le 19, fête de S. Gervais, grande foire de bestiaux au Mans; & le même jour, foire à Dormelle près le Château Saint-Ange.

Le mardi d'après la S. Gervais, à Bonnétable foire considérable en bestiaux, mais remise au mercredi, si celle du Mans tient le même mardi, la Saint Gervais avenant un lundi.

Le 20, foire de S. Sébastien à Perier en basse Normandie, & dure 2 jours.

Le 23, foire de chevaux & bestiaux à Falaise.

Le 23, foire de bestiaux à Ahun en la haute Marche.

Le lundi d'avant la S. Jean, à Charabarat, & dure trois jours.

Le 24, foire de S. Jean à Mortagne & Couvé: le même jour, foire de chevaux & bestiaux à Fere en Tartenois.

Le jour de S. Jean, foire franche nouvellement rétablie pour le commerce des bestiaux à Beaufort en Anjou.

Le lendemain de S. Jean, foire & étape de vin à Arnouville près Gonesse, trois jours consécutifs.

Le mercredi d'après la S. Jean, foire à Boulogne en Comminges.

Le 25, à Amiens, Rozoy en Brie, la Fleche, Bellay en Anjou, & Châlons-sur-Saone: le même jour, foire fameuse de bestiaux à Fontenay en Poitou, & à Brion en Auvergne; le même jour, foire franche à Lonjumeau & Senlis.

Le 26, à Dijon, & à Février près Montereau. Le même jour, à Arnouville près Gonesse, foire de bestiaux, vins en gros, autres denrées & marchandises; elle dure trois jours.

Le 28, veille de la Saint Pierre, à Tuffé au Maine grande assemblée.

Le 30, lendemain de la S. Pierre, à Tessy en basse Normandie. Le même jour, à Hardivilliers, près Breteuil en Picardie: le même jour, foire franche à Rouvray-Saint Florentin.

Le mardi d'après la Saint Pierre, Chaulme en Brie.

JUILLET.

Le 4, foire de chevaux à Nangis; Saint-Martin proche Bellesme, & Formigny près Bayeux: foire de bestiaux à Auzance en Combraille: le même jour, foire à Esgreuilly près Nemours.

Le 3, foire de Noyelle en Bretagne, à Pontivy, & dure huit jours.

Le 5 & le 6, foire au Mesnil en France.

Le second Dimanche du mois, foire renommée de chevaux à la Martyre, Paroisse de Ploudiry en basse Bretagne, & dure quatre jours.

Le second mardi du mois, foire à Hardivillierss, près Breuil en Picardie.

Le second Mardi du mois, foire à Hardivilliers, près Breteuil en Picardie.

Le 9, foire à la Baronnie d'Oze, province de Dauphiné.

Le 11, foire à S. Benoît de Laigle. Le même jour, foire à Perrecy en Charollois.

Le 15, à Varaisse en Saintonge.

Le 18, jour de S. Clair, à Caen.

Le 20, à Angerville-la-Gaste en Beauce.

Le lundi avant la Madeleine, à Reims, & dure trois jours; & pour les priviléges, encore quinze jours francs de tous droits.

Le jour de la Madeleine, foire franche à Auxerre, Châteaudun, Epernay, Vitry-le-François, & Chelles: le même jour, à Sainte-Pazanne en Bretagne, Beaucaire en Languedoc, Saint-Lo en basse Normandie, Saint-Frajou en Comminges, Marmande, Brion en Auvergne, & Chevreuse; foire considérable au Puysay en Beauce.

Le lendemain de la Madeleine, à Montargis & Saint-Malo.

Le 25, jour de S. Jacques, la foire S. Laurent à Paris, qui dure jusqu'au 30 Septembre, & est souvent prorogée: le même jour, à Valence proche Montereau, Villenauxe, Mortagne au

Perche, Houdan, & Saint-Jacques de Breiſuire en Poitou.

Le 26, à Aix.

Le 28, jour de Sainte Anne, à Autun, Viteaux, & Bourbon-les-Bains.

Le 29, lendemain de Sainte Anne à Taraſcon.

AOUST.

Le premier, à Bayonne, & dure 15 jours: à Fontenay en Poitou, & dure huit jours.

Le premier lundi, foire franche à Mormant en Brie.

Le premier mercredi, foire à Perrecy en Charollois.

Le 4, à Lyon, & dure quinze jours ouvriers. *Les payemens ſe font le premier Septembre.*

Le 6, à Clermont-Ferrand en Auvergne, Donnemarie en Montoire, Raillé, Petit-Mars, Boulogne en Comminges, & Bourgneuf en Bretagne.

Le 10, foire de S. Laurent à Belleſme: le même jour commence la foire de Guibray, pour les chevaux ſeulement, & à Villiers-les-Nonains près la Ferté-Aleps.

Le 11, foire de chevaux à Nogent-ſur-Seine, & Saint-Laurent-ſur-mer en baſſe Normandie, foire de beſtiaux à Auzance en Combraille: le même jour, foire à Querhoent, ci-dev. Montoire.

Le 11 & le 12, à Ceriſy, & Montpinſon en baſſe Normandie.

Le 13, à Saint-Florentin & à Bourmont en Baſſigny-Barrois.

Le 15, à Grenoble, & dure trois jours: le même jour, grande aſſemblée à Tuffé au Maine.

Le 16, à Torcy en Brie, à Guibray près Falaiſe, & dure quinze jours: le même jour, grande foire à Pellerin en Bretagne; & marché franc de chevaux, bœufs, moutons, & autres beſtiaux, à Valenciennes.

Le 17, à Cruſſy-le Châtel proche Tonnerre, & à Maligny près Chablis en Champagne.

Le 24, jour de S. Barthélemy, à Arpajon, Vauhallant près Verſailles, Gerſy en Brie, Alais, Pont-ſur-Seine, la Fleche, Baugy & la Châtre: le même jour, à Chartres, & dure trois jours francs.

Le 25, à Sainte-Menehoult, Nomeny en Lorraine & Francfort.

Le 26, à Querhoent ci-devant Montoire.

Le premier Dimanche après la Saint Fiacre, à Bezons.

Le lundi d'après la S. Barthélemy, à Beſançon.

Le 28, à Paimbeuf & Saint-Julien de Vovante.

Le 29, à Blois, & dure dix jours: le même jour, à Mamers: à Tournon près Grenoble, & dure trois jours.

Le 30, foire franche à Rouvray-Saint-Florentin.

Le 31, Foire conſidérable de beſtiaux de toute eſpece, près le Château de la Grange du Milieu, Paroiſſe d'Yeres en Brie, & continue les 1, 2 & 3 Septembre.

SEPTEMBRE.

Depuis le premier de ce mois juſqu'à Pâques, foire tous les lundis à Château-Chinon.

Le premier, foire franche à Troies, & dure huit jours ouvriers: le même jour, à Briançon, Nevers, Pornic en Bretagne, Vitry-le-François, Saint-Gilles au Ponteau-de-mer, Autun, Montmaran, Saint-Loup-ſur-Allier, Branſbes près Nemours, Raymond en Berry, & Ville-franche. A Laſſay au bas Maine, & dure huit jours.

Le 2, *Foire S. Gilles* à Ahun en la haute Marche, Dreux, Heriſſon, Etampes, & au Meſnil en France.

Le premier lundi du mois, foire de Saint Germain des Foſſés.

Le premier Dimanche d'après la ſaint Leu, apport à Saint-Loup, proche Crecy-les-Forges ſur Acolin.

Le premier jeudi, foire à Rugle près Laigle.

Le premier vendredi, foire à Laigle.

Le deuxieme mardi du mois, foire à Hardivilliers, près Breteuil en Picardie.

Le jeudi d'après la S. Gilles, à Saint-Lo en Normandie, & dure trois jours: ſi la fête arrive le jeudi, la foire s'ouvre le même jour.

Le 6, à la Houſſaye en Bretagne & Pontivy, & dure huit jours: le même jour, foire de beſtiaux à Champchevrier en Touraine, frontiere d'Anjou.

Le 7, à Saint-Cloud, Montereau, Autun, la Paliſſe, & Malicorne.

Le lundi avant la N. D. à Auxerre.

Le mardi d'avant la Notre-Dame de

Septembre, à Bonnétable foire considérable de toutes sortes de bestiaux & marchandises.

Le 8 & 9, foire de bestiaux à Montéty près Brie-Comte-Robert : le même jour, assemblée à Longny.

Le mardi d'après la Notre-Dame de Septembre, foire à Mondidier.

Le 9, à Bray-sur-Seine, Villedieu-les-Poëfles, & au Pal.

Le 10, à Joigny.

Le 11, au Mesnil en France.

Le 12, foire de bestiaux à Lassay au Maine.

Le 14, à Querhoent, ci-devant Montoire, foire de bestiaux à Sucy en Brie, Arpajon-le-Château, ci-devant la Brétonniere, & Brayne près Soissons. Il y a à Brayne marché franc le troisieme mercredi de chaque mois. Le même jour 14, à Saint-Frajou en Comminges, Mamers, & Brie-Comte-Robert : à Provins & Epernay, Cannat, Pionsac, & Aunay en Nivernois, aussi le 14. & dure jusqu'à la fin du mois : à Lessay foire dite de Sainte-Croix, & dure trois jours. Le même jour, foire à Perrecy en Charollois.

Le 15, foire franche à Méréville en Beauce : le même jour, la petite Guibray qui dure seize jours ; elle est considérable pour les chevaux & la mercerie. Le même jour, à Chassant, foire de bestiaux & de chevaux.

Le jeudi d'après la Notre-Dame, à Amiens & Sier en Lorraine.

Le lundi d'après le 14, à Chastillon.

Le 17, à la Palisse en Bourbonnois.

Le troisieme Dimanche, à Dourdan & Saint-Félicien, & dure trois jours.

Le 21, jour de S. Matthieu, à Saint-Lo, Longny, Blandy en Brie, Château-sur-Allier, Parray-le-Frezy, Baugy en Berry, & Busiere-la-Grue : le même jour, au Melleraux en Normandie, foire de bestiaux.

Le même jour, foire grasse à Saint-Fargeau.

Le 22, à Nonan en Normandie, Gray, Treteau, la Verdine en Berry, Panserolles, Saint-Claude, & Vesoul en Franche-Comté.

Le 25, jour de S. Firmin, à la Ferté-Aleps.

Le 27, à Luzarches ; à Auneau en Beauce, foire de bestiaux, & à Chervay en Champagne, près Bar-sur-Seine. Le même jour, à S. Cosme, près Carentan, en Basse-Normandie, foire de chevaux & bestiaux.

Le mardi d'avant la Saint Michel, à Bonnétable, foire considérable de toutes sortes de marchandises & denrées.

Le 29, jour de S. Michel, à Lonjumeau, Etampes, Villeneuve, Mamers, au Meslerault, à Crecy en Brie, Mont-Fermeil, & Saint-Donat en Dauphiné : à Peronne en Picardie, foire franche aussi le 19, & dure quatre jours ; comme à Moulins, au Mont, à Bourg-le-Comte, Saint-Saulge, Nervy-le-Barrais & Charenton.

Le 30, à Huriel : à Tarascon en Foix, foire considérable de mulets & autres bestiaux, de laine d'Espagne, & de fer ; cette foire dure trois jours francs, pendant lesquels *on dit* qu'on ne peut arrêter personne pour dettes. L'octave de S. Michel à Montluçon.

Le même jour foire considérable à l'Isle en Dodon.

OCTOBRE.

Le premier mercredi du mois, foire à la Louppe au Perche.

Le premier, à Reims, dure trois jours ; & pour les priviléges, quinze jours après francs de tous droits : le même jour, foire de chevaux & bestiaux à Fere en Tartenois.

Le 3, foire de chevaux & bestiaux, à Argentan.

Le 4, foire franche à Laubriere en bas Anjou ; le même jour, foire de bestiaux à Barmond en Berry.

Le 6, foire de chevaux & poulains à Calais, dure deux jours : si le 6 arrive un Dimanche, la foire est remise au 7.

Le lundi d'après la S. Remy, à Montargis.

Le 9, jour de S. Denis, foire de chevaux & bestiaux à Mennecy près Corbeil : le même jour, à Verneuil au Perche, Toury en Beauce, & Saint-Quentin ; foire franche de jeunes poulains à Laigle, à 2 lieues d'Argentan, au Haras du Roi, sur le chemin de Bretagne.

Le 10, foire de bestiaux à S. Denis en France & Coulommiers, qui dure huit jours.

Le 11, foire dite *la S. Venant* à Fontenay en Poitou, & dure trois jours : le même jour, à Cholet en Anjou.

Le 13, foire de bestiaux à Auxonne en Combraille.

Le vendredi d'après la S. Denis, à Châlons-sur-Marne.

Le samedi d'après la S. Denis, à Nevers.

Le 14, foire au Comté de Laric.

Le 16, à Bordeaux, & dure quinze jours : le 17, à Sens.

Le 18, à Rouen, au Mesle rault, à Toucquin en Brie, & Guérande : à Viez en Poitou, aussi le 18, & dure dix jours : le même jour, à Gavray en basse Normandie, qui dure jusqu'au lendemain pour les bestiaux, & principalement pour les moutons.

Le même jour, à Sainte-Juste : foire grasse à Ahun en la haute Marche.

Le 19, la foire S. Savinien à Chaulme en Brie.

Le lundi d'après la S. Luc, à Senlis.

Le 23, jour de S. Romain, foire du Pardon à Rouen, & dure six jours.

Le 24, foire franche à Mormant en Brie.

Le 25, foire au Quesnoy en Haynault, & dure huit jours.

Le 28, foire de S. Simon S. Jude, à Châteaufort près Versailles, Châtillon-les-Dombes, la Fleche, Saint-Florentin, & Bellesme : le même jour, à Brie-Comte-Robert, Nogent-sur-Seine, Milly en Gâtinois, Luzarches, Verdun en Bourgogne, Bellesme hors la ville, & Champchevrier en Touraine, frontiere d'Anjou ; & à Querhoent, ci-devant Montoire.

Le 29, jour de S. Michel, à Bourmont en Bassigny-Barrois, foire considérable. Le même jour, foire à Perrecy en Charollois. Le même jour, foire à Coutances Basse-Normandie, laquelle dure 3 jours.

Le 30, foire franche à Rouvray-Saint-Florentin.

Le lundi de devant la Toussaint, à Fontenay en Brie, & Epernay.

NOVEMBRE.

Le premier, à Carhaix en Bretagne, & dure six jours.

Le 2, jour des Morts, à Varaisse, à Roisse, à Angerville, à Auneau en Beauce, à Bayeux : le lendemain, à Meaux.

Le 3, fête de S. Hubert, à Paimbeuf, & dure huit jours ouvriers : le même jour, à Angerville-la-Gaste en Beauce : à Lyon, aussi le 3, & dure quinzaine. *Les payemens de la Toussaint se font au premier Décembre.* Le même jour, Crépy en Valois, foire considérable de chevaux, bestiaux de toute espece, toiles, lins, chanvres, & vins.

Le lundi d'après la Toussaint, à Saint-Martin des Ormes en Poitou.

Le second mardi, foire à Hardivilliers, près Breteuil en Picardie.

Le mardi d'après la Toussaint, à Bonnétable foire considérable de tou es sortes de bestiaux, marchandises & denrées.

Le mercredi d'avant la Saint Martin, foire considérable à Angers. Le même jour, foire franche nouvellement rétablie à Beaufort en Anjou, considérable principalement pour les bestiaux.

Le 11, foire de S. Martin à Auxerre, Pontoise, Rozoy en Brie, Meaux, Savigny près Juvisy, Vendosme, Torigny en basse Normandie. Boulogne-sur-mer, Amiens, Dijon & Laigle : le même jour, foire de bestiaux à Auzance en Combraille.

Le même jour, foire à Boulogne en Comminges, & dure trois jours.

Le premier Mercredi d'après la Saint Martin, foire à Perrecy en Charollois.

Le 12, à Chevreuse, à Arnouville près Gonesse, & dure trois jours : le même jour, à Clermont en Auvergne, Sainte-Menehoult, Vitry-le-François, Niort, Coué, Pomprou, Jousse, & Montlouis en Poitou.

Le 13, à Saint-Mihel en Lorraine, & Civray en Poitou.

Le premier lundi d'après la S. Martin, à Soissons, & dure huit jours.

Le mardi d'après la S. Martin, à Marmande.

Le vendredi d'après la S. Martin, à Châlons-sur-Marne.

Le 19, foire fr. à Genlis en Picardie.

Le 21, à Compans-la-Ville, foire considérable, commode & abondante en toutes sortes de bestiaux & denrées ; elle se remet au lendemain quand le 21 est fête.

Le 23, à Villedieu-les Poësles.

Le 25, jour de Ste Catherine, foire grasse à Louvre en Parisis, Lépaud en Combraille, Messe près Etampes, & Paloiseau : le même jour, à Issoudun & Neufvy : à Fontainebleau, aussi le 25, & dure trois jours francs. La foire de Ste Catherine à Rugle en Normandie, & à Champchevrier en Touraine, frontiere d'Anjou ; ainsi qu'à Tuffé, à cinq lieues & demie du Mans, vers l'orient d'été.

Le 28, foire franche à Rouvray-Saint-Florentin.

Le 29, à Montferrand, Belleſme, & Provins.

Le 30, fête de St André, à la Fleche & Cruſſy-le-Châtel, qui dure huit jours: le même jour, à Chartres, Brie-Comte-Robert, Lagny, Ancenis, Pornic en Bretagne, à S. Frajou en Comminges, à Maligny près Chablis en Champagne, & à Laſſay.

Le lendemain de St André, foire franche de chevaux à Niort en Poitou: le même jour, à Mortagne au Perche.

Foire conſidérable de beſtiaux pendant trois mardis conſécutifs à Montaigu-les Combrailles.

DECEMBRE.

Le premier, foire de poulains de lait à Grenoble, Vitry-le-François, Vinacourt près d'Amiens, & Niort en Poitou: le même jour, foire de beſtiaux à Ahun en la haute Marche.

Le premier lundi de l'Avent, à Thouars.

Tous les mardis, depuis le ſecond mardi de l'Avent juſqu'au mardi gras, marché de beſtiaux à Auzance en Combraille, frontiere de la haute Marche. Si le mardi eſt fête, ce marché ſe tient la veille: à l'égard des autres jours de foire, quand ils arrivent le Dimanche ou jour de fête, la foire eſt remiſe au lendemain.

Le 2, à Bar-ſur-Seine.

Le mardi d'avant la S. Nicolas, à Bonnétable foire conſidérable de toutes ſortes de beſtiaux, marchandiſes & denrées.

Le 6, à Saint-Nicolas en Lorraine, Poitiers, Bievre près Iſſy, & Viez.

Le 9, à Torcy en Brie: le même jour, foire de beſtiaux à Chambon, petite ville de Combraille.

Le 14, foire de beſtiaux à Brayne près Soiſſons.

Le 20, foire à Hardivilliers, près Breteuil en Picardie.

Le 21, jour de S. Thomas, à Pont-ſur-Seine, Mereville en Beauce, Lonjumeau, Epernon, Longny, & S. Fargeau.

Le 26, à Varaiſs en Saintonge.

Le 27, à Bourges, & dure onze jours: le dernier jour du mois, à Chablis.

Le dernier jour de l'an, à Laſſay au bas Maine.

En Poitou, toutes les foires doivent tenir trois jours francs; c'eſt pourquoi ſi ces foires arrivent le vendredi, on les remet au lundi ſuivant; ſi elles arrivent auſſi le Dimanche ou quelque fête, elles ſont remiſes au lendemain.

SOCIE'TE' ROYALE D'AGRICULTURE,

Autoriſée par Arrêt du Conſeil d'Etat du Roy du premier Mars 1761, & compoſée de quatre Bureaux, établis à Meaux, Beauvais, Sens, & Paris.

Membres du Bureau de Paris, MESSIEURS,

L'Abbé Lucas, Chanoine de Notre-Dame, cloître N. Dame.

L'Abbé Bertier, Abbé de Vézelay, rue de Vendoſme.

Favre d'Aunoy, Procureur général de la Congrégation de Ste Génevieve, à l'Abbaye de Ste Génevieve.

Le Prince de Tingry, Capitaine d'une des Compagnies des Gardes du Roi, Lieutenant Général des Armées du Roy, rue d'Anjou, faubourg S. Honoré.

Le Comte d'Hérouville, Lieutenant Général des Armées du Roy, rue de la Planche, faubourg S. Germain.

Le Bailly de Fleury, Ambaſſadeur de la Religion de Malte, rue de la Madeleine, Faubourg St Honoré.

Roland de Challerange, Conſeiller au Parlement, rue des Maçons, près la Sorbonne.

Le Chevalier Turgot, rue de Berry, au Marais.
Le Marquis de Turbilly, rue & près l'hôtel de Condé.
De Boiſemont, Fermier général, rue Coqhéron.
De Garſaut, rue S. Dominique, près la rue d'Enfer.
Leroy, Lieutenant des Chaſſes, à Verſailles.
Pepin, à Montreuil.
Thiroux, Maître des Requêtes honoraire, rue Courtauvillain.
Dailly, Aſſocié de celle de Rouen, rue Pavée, au Marais.
Bernier, Laboureur, à Villeneuve ſous Dammartin.
De Palerne, Tréſorier général de Mgr le Duc d'Orléans, *Secrétaire perpétuel de la Société pour le Bureau de Paris*, rue Montmartre, vis-à-vis la Juſſienne.

Aſſociés, Meſſieurs,

Le Maréchal Duc d'Eſtrées, Miniſtre d'Etat, Chevalier des Ordres du Roy, rue de Richelieu, près la rue Colbert.
Le Comte de Saint-Florentin, Miniſtre & Secrétaire d'Etat, Chancelier-Commandeur des Ordres du Roy, rue de la Villévêque, Fauxbourg St Honoré.
Bertin, Miniſtre & Secrétaire d'Etat, rue neuve des Capucines.
Trudaine, Conſeiller d'Etat ordinaire, & au Conſeil Royal, & au Conſeil Royal de Commerce, & Intendant des Finances, rue des vieilles Audriettes.
L'Abbé Bertin, Conſeiller d'Etat ordinaire, rue neuve des Capucines.
Trudaine de Montigny, Conſeiller d'Etat & Intendant des Finances en ſurvivance, rue des vieilles Audriettes.
Parent, premier Commis de M. Bertin, rue Poiſſonniere, au-delà du Boulevard.
L'Abbé Farjonel, Conſeiller au Parlement, Chanoine de Notre-Dame, cloître Notre-Dame.
L'Abbé de Malherbe, Chanoine de Notre-Dame, cl. N. Dame.
Le Duc d'Ayen, rue St Honoré, à l'Hôtel de Noailles.
De Montclar, Procureur Général du Parlement d'Aix.
Le Marquis de Marigny, Secrétaire-Commandeur des Ordres du Roy, Directeur & Ordonnateur des Bâtimens du Roy, Jardins, Arts, Académies & Manufactures Royales, rue Saint Thomas du Louvre.
Moreau de Beaumont, Conſeiller d'Etat, & Intendant des Finances, rue Vivienne.
De Buffon, Intendant du Jardin Royal des Plantes, de l'Académie Françoiſe, de l'Acad. Royale des Sciences, rue des Foſſés S. Victor.
De Montigny, Tréſorier de France, de l'Académie Royale des Sciences, rue Courtauvilain.
Duhamel, Inſpecteur gén. des Arſenaux de la Marine, de l'Acad. Royale des Sciences, quay d'Anjou, Iſle S. Louis.

De Jussieu, Docteur-Régent de la Faculté de Médecine de Paris, Démonstrateur au Jardin du Roy, de l'Académie Royale des Sciences, rue des Bernardins.
Tillet, de l'Acad. Royale des Sciences, cloître Notre-Dame.
De Monthyon, Maitre des Requêtes, Intendant en Auvergne.
Patullo, rue Jacob.
De Danjeul, Gentilhomme ordinaire du Roi, des Académies des Sciences de Stockolm, Nancy, & Parme, rue St André des Arts.
Delisle, Fermier général, rue des deux Portes S. Sauveur.
D'Oigny, Trésorier général des Etats de Bourgogne, rue de Louis le Grand.
Prepau, rue Montmarte, au coin de la rue des Jeuneux.
De Butré, rue de Seine, Faubourg S. Germain.
Roux, Médecin de la Faculté de Paris, rue de Seine, près la rue de l'Echaudé.
Desmarest, Correspondant de l'Académie des Sciences, cloitre S. Germain l'Auxerrois.
Tenon, de l'Académie Royale des Sciences, Professeur de Chirurgie, rue St Honoré, vis-à-vis l'Hôtel de Noailles.
Genet, Secrétaire-Interprete du Roy aux Affaires Etrangeres, à Versailles.
L'Abbé de Conty-Hargicourt, Chanoine de la Ste Chapelle, cour du Palais.
Abeille, Secretaire de la Société d'Agriculture, de Commerce & des Arts de Bretagne, à Rennes.
Bertrand, Secrétaire de la Société économique de Berne en Suisse, à Berne.
Petit, Médecin de la Faculté de Paris, de l'Académie Royale des Sciences, rue Sainte Avoye.
Le Comte François Ginanni, Patrice de Ravenne, à Ravenne.
Gueau de Reverseaux, Maitre des Requêtes, rue de Vaugirard, cour des Fontaines.
Millin du Perreux, rue Vivienne.
Le Noir de Laille, rue Beaubourg.
Le Baron de Caupeine, rue du Croissant.
Bertier, Maitre des Requêtes, rue de Vendosme.
L'Abbé Béliardy, à Versailles.
De France, en Champagne dans sa Terre.
Denis de la Coudraye, Ecuyer Conseiller au Conseil Supérieur de l'Isle de France, en Afrique.
L'Abbé Nolin, rue des Fontaines, près le Temple.
Le Bailli de Bar, enclos du Temple.
De Gribauval, Lieutenant Général des Armées du Roi, rue des Fossés Montmartre.
Bourgelat, Commissaire général des Haras du Royaume, Di-

recteur en Chef & Inſpecteur général des Ecoles vétérinaires, de l'Académie Royale des Sciences & Belles-Lettres de Pruſſe, Correſpondant de l'Académie Royale des Sciences, rue Ste Apolline, Porte S. Denis.

Mills, *à Londres.*

Le Comte de Montboiſſier, Commandant des Mouſquetaires.

Guerier, Inſpecteur des Haras.

Fréon, Conſeiller au Conſeil Supérieur, à l'île de Bourbon.

Le Rebours, Contrôleur Provincial des Poſtes, à la Grand-Poſte.

Duperon, ancien Conſervateur des Hypotheques, l'un des Adminiſtrateurs de l'Hôpital général, rue Ste Sauveur.

Valmont de Bomare, Démonſtrateur d'Hiſtoire naturelle, rue de la Verrerie.

Charlemagne, à Bobigny.

GRANDS GARDES & Gardes en Charge des ſix Corps des Marchands de Paris, MESSIEURS,

Grands Gardes, Havart, Porte S. Jacques. Bayard, cloître Ste Opportune.

& Gardes des Draps. Bourdeau, rue Bertinpoirée. Feuchere, rue Ste Honoré. Bourgeois, rue du Plat d'étain. Doré, rue S. Honoré.

Bureau rue des Déchargeurs.

Gardes des Epiciers & Apoticaires. Le Comte, rue des Lombards, *Epicier.* Lapierre, rue S Antoine, *Apoticaire.* Ferry, rue grande Truanderie, *Epicier.* Bellier, rue Beauregard, *Apoticaire.* Goujon, rue S. Antoine, *Epicier.* Julliot, rue Ste Marguerite, *Apoticaire.*

Bureau rue de l'Aiguillerie, près Ste Opportune.

Gr. Garde, Bailly, quai de l'Ecole.

& Gardes des Merciers. Cochin, rue & porte S. Jacques. Buffault, rue des Frondeurs. Bernier, rue Trouſſevache. Demoret, rue S. Denis. Salles, rue de la Croix des petits Champs. Adamoly, rue des Prouvaires.

Bureau rue Quinquempoix.

Gr. Garde, Florée, rue des mauvaises Paroles.
Gardes anciens, Parisot, rue Dauphine. Loriot, rue S. Antoine.
& Gardes des Pelletiers. Bourgeois, cloître Ste Opportune. Tuvache, rue de la vieille Bouclerie. Schmitz, fils, rue des Foureurs.

Bureau rue Bertinpoirée.

Gr. Garde, Lemaire, pointe St Eustache.
Gardes anciens, Marcq, rue S. Antoine. Lebrun, rue de la Roquette, Faub. S. Antoine.
& Gardes des Bonnetiers. Nau de la Grange, rue S. Honoré. Rousseau, rue S. Denis, vis-à-vis le Sépulcre. Oger, rue de la Lingerie. Charier, cimetiere S. Jean.

Bureau cloître S. Jacques de la Boucherie.

Grands Gardes, Delorme, quai des Orfevres. Martine, quai des Morfondus.
& Gardes des Orfévres. Allen, rue Comtesse d'Artois. Perron, rue S. Louis, près le Palais. Cheval, rue des Augustins. Dumelle, rue S. Louis du Palais.

Bureau rue des Orfévres.

Le Bureau général des six Corps, rue des Déchargeurs.

Indépendamment de ces six Corps, il y a encore le Corps des Libraires-Imprimeurs admis de droit au Consulat, suivant la Déclaration du Roi de 1728; on peut voir le Tableau de ses Officiers à l'Article de la Chambre Royale & Syndicale de la Librairie & Imprimerie. Voici les Grands Gardes du Corps des Marchands de vin, admis aussi au Consulat.

Grands Gardes, Polissard, rue Simon-le-Franc. Boutron, rue Montmartre. Vée, rue de la Jussienne.
& Gardes des Marchands de Vin. Polissard, J. rue Ste Avoie. D'Arlot, rue du Temple. Vignon, rue St Germain l'Auxerrois. Germain, pointe St Eustache.

Leur Bureau rue de la Poterie

JURÉS-CRIEURS, Messieurs,

1731.

FOurnier, *Doyen*, rue S. Antoine.

1736.

Lambert, rue S. Denis, près l'Apport-Paris.

Jacques, rue de Charonne, Faubourg S. Antoine.

1738.

Lamesle, pont S. Michel.
Benard, L. rue Montorgueil.

1739.
Carbonnet, *Syndic*, rue de la Femme ſans-tête.

1741.
Benard, J. rue nᵉ S. Merry.

1742.
Deperey, *Procureur-Syndic*, rue Mazarine.
Langlois, quai des Orfevres.
Haroüard, rue du Faub. S. Jacques, vis-à-vis la rᵉ S. Domin.

1744.
Jaquet, rue du petit Bourbon, près S. Sulpice.

1750.
Beaumont, rue de la Verrerie.

1753.
Tondu de Nangis, rue des vieilles Etuves S. Martin.

1754.
Le Preſtre, *Procureur-Syndic*, quai d'Orléans, île S. Louis.

1755.
Fleureau, *Procureur-Syndic*, rue neuve S. Merry.
Fortin, rue Montmartre, près la rue de Cléry.

1757.
Dailly, pont Marie.
Doucet, quai des Orfevres.
Candau, rue de la Féronnerie.

1759.
Choconin Delaunay, Pont-au-Change.

1761.
Duponchet, L. rue Sᵗᵉ Avoie.
Pignon, rue S. Paul.

1762.
Werneau, rue de la Verrerie.

1765.
Deperey Delaunay, grande rue Taranne.

1766.
Premiat, rue Honoré-Chevalier.
Fournier, rue Thibotodée.
Arnoult, près la barriere du Temple.
Gely, rue des Mauvaiſes Paroles.
Corbie, rue de la Pelleterie.

1767.
Fleury, rue aux Fers.
Duponchet, J. rue Sᵗᵉ Avoie.

Le Bureau eſt rue neuve S. Merry.

POMPES DU ROY, PUBLIQUES,

Pour remédier aux Incendies,

☞ *Sans que le Public ni les Particuliers dans la maiſon deſquels le feu aura été, ſoient tenus de rien payer.*

MMorat, *Directeur général des Pompes du Roi*, Commandant de la Compagnie des Gardes-Pompes, rue de la Juſſienne, preſque vis-à-vis la rue Soly.

On a établi, pour procurer au Public un plus prompt ſecours, douze Corps-de-gardes, dans leſquels on trouvera jour & nuit des Gardes-Pompes prêts à partir au premier avertiſſement.

Lieux où ſont placés les douze Corps-de-garde.

Le premier, rue neuve S. Auguſtin, au petit hôtel de M. le Lieutenant Général de Police.
Le ſecond, rue de la Juſſienne, chez le Directeur des Pompes.
Le troiſieme, à côté de la fontaine des Capucins S. Honoré.

Le quatrieme, rue neuve S. Denis, du côté de la rue S. Martin.
Le cinquieme, rue de Paradis, attenant la porte de l'hôtel de Soubise.
Le sixieme, rue de la Cerisaye, au coin de celle du petit Muse.
Le septieme, au Palais, Cour du Mai.
Le huitieme, rue S. Victor, vis-à-vis la rue des Boulangers.
Le neuvieme, Place de l'Estrapade.
Le dixieme, au Couvent des RR. PP. Cordeliers.
Le onzieme, rue des Mauvais Garçons, Faubourg S. Germain.
La douzieme, rue des vieilles Tuileries, vis-à-vis la rue S. Maur.

Indépendamment des dix Corps-de-gardes ci-dessus, il y a dans Paris plusieurs dépôts de Pompes & de voitures d'eau, & dans lesquels, ou à côté desquels dépôts logent au moins deux Gardes-Pompes. La liste ci-après les indiquera au Public.

Dépôts des Pompes, dans lesquels, ou à côté desquels logent des Pompiers.

Le premier, rue St Honoré, près la rue de la Madeleine.
Le second, à la nouvelle salle de l'Opéra.
Le troisieme, à la Bibliotheque du Roi.
Le quatrieme, à la Halle aux Draps, rue de la Lingerie.
Le cinquieme, rue de la grande Truanderie.
Le sixieme, rue St Denis, attenant l'Eglise de St Jacques de l'Hôpital.
Le septieme, porte St Denis, du côté du Faubourg.
Le huitieme, dans la premiere cour de la Bastille.
Le neuvieme, à la Diligence de Lyon, quai des Célestins.
Le dixieme, près l'Archevêché, attenant l'Eglise Notre-Dame.
Le onzieme, au Marché-neuf.
Le douzieme, à l'Hôtel de M. le premier Président.
Le treizieme, à la place Maubert, attenant le Corps-de-Garde du Guet.
Le quatorzieme, rue des Poirées, vis-à-vis le Collége de Louis-le-Grand.
Le quinzieme, rue de l'Observance, Faubourg St Germain.
Le seizieme, à la foire St Germain.
Le dix-septieme, à la Barriere de Vaugirard.
Le dix-huitieme, aux Coches de Versailles.

Dépôts des Voitures d'eau pour les Incendies.

Le premier, rue St Honoré, près la rue de la Madeleine, au Dépôt de la Pompe.
Le second, rue de la Jussienne, chez le Directeur général des Pompes.
Le troisieme, rue St Martin, près le Corps de-Garde de la rue neuve St Denis.
Le cinquieme, rue S. Victor, au Corps-de-Garde.
Le sixieme, place de l'Estrapade, au Corps-de-Garde.
Le septieme, Barriere de Vaugirard, au Dépôt de la Pompe.

M. le Maréchal de Biron, sur la demande de M. le Lieutenant-Général de Police, a donné ses ordres pour qu'il y eût tous les jours un détachement compolé de douze hommes armés & de douze Travailleurs commandés par un Sergent, dans le Corps-de-Garde qui a été établi rue de la Jussienne, à côté du Directeur des Pompes, & pour qu'au premier avis du feu, les Sergens des différens Corps-de-Garde du Régiment se portassent à l'Incendie avec des détachemens, munis d'ustensiles pour y donner tous les secours nécessaires.

M. le Comte d'Affry a bien voulu donner aussi ses ordres, pour que les quatre Compagnies du Bataillon du Régiment des Gardes-Suisses qui sont à Paris, se rendent exactement au feu, au premier avis qu'ils recevront, pour donner du secours.

Toutes ces précautions ont été prises par les ordres de M. le Lieutenant Général de Police, pour procurer au Public un prompt secours; pour en profiter, il est

nécessaire, au moindre indice de feu, de s'adresser directement aux Dépôts. Personne ne doit ignorer qu'il n'en coute absolument rien pour être secouru.

Tous les Gardes-Pompes ont à leurs portes un tableau avec cette inscription : *Garde-Pompe du Roi pour les Incendies ;* & ceux qui ne tiennent point de Boutique, ont des sonnettes à côté de leur tableau.

Chaque Corps-de-garde & Dépôt de Pompe sera éclairé par une lanterne à réverbere.

SUPPLE'MENT.

Députez des Villes & des Colonies pour le Commerce, Messieurs,

1743 *Lille*, DE Lescluse de la Chaussée, rue & près la la Fontaine de Richelieu.
1746 *Saint-Malo*, Marion, rue Vildot.
1754 *Rouen*, Behic, rue des deux Portes S. Sauveur, vis-à-vis la rue Beaurepaire.
1755 *Marseille*, Simian, rue St Honoré, près les Ecuries de Monseigneur.
1757 *Nantes*, Bernier de la Richardiere, rue du Hazard, à côté de la rue de Richelieu.
1754 *Languedoc*, De Montferrier, rue . . . .
1761 *Amiens*, Parent, rue Poissoniere.
1761 *S. Domingue*. Lheritier, *des Isles sous le vent*, rue S^te Cr. de la Bretonnerie, vis-à-vis la rue de Mouffy.
1763 *Bordeaux*, Du Vergier, rue de Condé.
1765 *La Guadeloupe*. Deshayes, rue Grange-Bateliere, près le Boulevard.
1766 *La Martiniq.* Dubuq, rue neuve S Eustache.
1767 *Lyon*, Pernon, rue Montmartre, près le Boulevard.
1767 *Bayonne*, Dulivier fils, rue S. Nicaise.
1767 *La Rochelle*, Sureau, rue . . . .
17 . . *Paris*, ...

Messieurs les Députés s'assemblent le mardi & le vendredi matin chez M. Legrand, Secrétaire du Bureau du Commerce, *rue Vivienne, près la Bourse.*

GARDE-MEUBLE DE LA COURONNE.

1758 M. De Fontanieu, Chevalier de S. Louis, *Intendant & Contrôleur Général des Meubles de la Couronne*, quai & hôtel de Conti; *à Pâques*, grande rue du F. S. H.
1764 M. Randon de Pommery, *Garde général des Meubles de la Couronne, & Garde-Meuble particulier des Châteaux de Compiégne & Fontainebleau*, au Garde-Meuble, Quai & Hôtel de Conti; *à Pâques*, rue . . . .
M. du Ruisseau, *premier Commis*, au Garde-Meuble.

Gardes-Meubles particuliers des Maisons Royales, Messieurs,

Le Bégue, à Versailles.
Fortin, à Trianon.
Oudet, à Marly.
Sallantin, à Saint-Germain en Laye.
Le Gendre, à la Muette.
Filleul, à Choisy.
Monteuvis, pere, à Meudon & à Bellevûe.
Blanchet, à Saint-Hubert.

Supléez à la page 261, avant le réglet, ce qui suit :

Premiers Présidens, & Gens du Roi des Tréforiers de France & Bureaux des Finances du Royaume.

Avec le jour de leur Rentrée.

I. P. signifient Premier Président; *A. du R.* Avocat du Roi; *P. du R.* Procureur du Roi.

MESSIEURS.

PARIS, voyez pag. 257.

LYON, *rentre le lendemain de la S. Martin.*

1753 Claret de Fleurieu, *I. P.*
1746 Michon, *A. du R.*
1751 De la Sond de Juis, *P. du R.*
1766 Pollet, *A. du R.*

AMIENS, *rentre le lendemain de S. Denis.*

1743 Duval de Nampty, *Doyen, P.*
1749 Caudel Dezalleux, *A. du R.*
1752 Dumollin, *P. du R.*
1746 De Sachy de Saint-Aurin, *A. du R.*
1730 Jouanne de Saint-Martin, *P. du R.*

SOISSONS, *rentre le Mercredi d'après la S. Martin.*

1727 Cloquet, *I. P.*
1755 Bouchel de Virly, *A. du R.*
1749 Denelle, *P. du R.*
1759 De Perthes, *A. du R.*
1761 De Boullye, *P. du R.*

ORLÉANS, *rentre le 12 Nov.*

1753 Fleuriau de Villegomblain, *I. P.*
1747 Haudry, 2e *P.*
1755 De Chartonay, *A. du R.*
1754 Du Monceau, *P. du R.*
1765 Guinebaud, *A. du R.*
1763 Tocquier, *P. du R.*

BOURGES, *rentre le Jeudi d'après la S. Martin.*

17.. Busson de Bussy, *I. P.*
17.. Gibieuf de Chape, *A. du R.*
17.. Soumard de Crosse, *P. du R.*

RIOM, *ne vacque point.*

1766 De Vissaguet, *I. P.*
1742 Chabrol, *A du R.*
1738 Du Jouanell, *P. du R.*
1755 De Chazel, *A. du R.*
1743 Arnoux, *P. du R.*

MOULINS, *rentre le lendemain de la S. Martin.*

1728 De Montjournal, *Doyen, I. P.*

1747 Perthon, *A. du R.*
1765 Barbara de la Grange, *P. du R.*
1746 Le Grand, *A. du R.*
17. . . . . 2e *P. du R.*

BORDEAUX, *rentre le 12 Nov.*
1718 De Chaperon, *I. P.*
1748 Berny, *A. du R.*
1760 Dublon, *P. du R.*
1765 Lamaletie, *A. du R.*

AUCH, *rentre le premier Mardi ou Vendredi de la S. Martin.*
1729 Etienne, *I. P.*
1766 De Bellot, *A. du R.*
1754 De la RueSauriac, *P. du R.*

MONTAUBAN, *rentre le 12 Novembre.*
1736 De Combettes, *I. P.*
1736 De Combettes Caumon, *A. du R.*
1764 Lescure, *P. du R.*

CHAALONS, *ne vacque point pour les Finances; rentre pour le Domaine après la S. Martin.*
1736 Coquebert, *I. P.*
1752 De Braux, *A. du R.*
1731 De Mardeuil, *P. du R. ayant les deux Charges.*
1757 Verpillat, *A. du R.*

ALENÇON, *rentre le Mercredi d'après la S. Martin.*
1723 Pommier, *I. P.*
1749 Turmeau, 2e *P.*
1749 Duperche Duchable, *A. du R.*
1757 Devaux Bidon, *P. du R.*

AIX, *rentre le 2 Octobre.*
1732 D'Eyguesier, *I. P.*
1755 De Benoist, *A. du R.*
1750 D'Aymar de Nans, *P. du R.*
1765 Bonnet, *A. du R.*
1765 De Tours, *P. du R.*

MONTPELLIER, *ne vacque jamais.*
17.. De Solas, *I. P.*
17.. Bellouet, *A. du R.*
17.. Campan, *P. du R.*
17.. Argellies, *A. du R. ancien.*
17.. Teberies. *P. du R. ancien.*

TOULOUSE, *ne vacque jamais.*
1766 Castel, *I. P.*
1761 Cros de Lamouzié, *A du R.*
1762 Garrigues, *P. du R.*
1766 Despenan, *P. du R.*

DIJON, *rentre le 12 Novembre.*
1729 Pourcher de Musseaux, *I. P.*
1748 Ranfer, *A. du R.*
1747 Gelot, *P. du R.*

GRENOBLE, *rentre le . . Nov.*
1724 De Challiot de Bouqueron, *I. P.*
1757 Garnier, *A. du R.*
1739 De Boissieux, *P. du R.*

METZ, *rentre le Mardi d'après la S. Martin.*
1750 De Carriere, *I. P.*
1764 Bourdelois, 2e *P.*
1736 Lacroix du Sauley, *A. du R.*
1746 Le Payen, *P. du R.*

TOURS, ... *&c. &c. &c.*

☞ Nous avons ajouté cet article pour satisfaire à la demande qui nous en a été faite plusieurs fois ; & nous prions Messieurs des Bureaux des Finances qui n'ont pas répondu cette année à notre invitation, de nous faire parvenir pareillement ce qui les concerne pour l'Edition de 1769, afin de ne plus rien laisser à desirer sur le complément de cette addition. Et nous les prions tous de vouloir bien annuellement, dans les premiers jours d'Octobre, nous instruire des changemens survenus.

BANLIEUE DE PARIS.

Extrait des Regiſtres du Châtelet de Paris.

VAugirard.
Iſſy.
Le moulin des Chartreux, & la 1re maiſon de Clamard.
Venves (*Venvres.*)
Mont-Rouge.
Châtillon.
Baigneux (*Bagneux*) juſqu'au ruiſſeau du Bourg la-Reine.
Gentilly.
Arcueil & Cachant juſqu'à la rue de Lay, dont il y a 4 ou 5 maiſons audit village de Lay qui en ſont.
Villeneuve (*Villeju ve*) la Sauſſaye, juſqu'au chemin du moulin-à-vent.
Yvry.
Le Pont de Charenton.
Saint-Mandé.
Conflans.
Charonne.
Baignollet (*Bagnollet*).
Romainville juſqu'au grand chemin de Noiſy le-Sec.
Pantin & le Pré S. Gervais.
Patrouville (*Paterville*) dit Belleville.
Les Oſtes S. Merry.
L'Hôtel de Savy, dit l'Hôtel de S. Martin.
La Villette.
La Chapelle (*de S. Denis.*)
Aubervilliers, juſqu'au ruiſſeau de la Cour neuve.
Saint-Ouen.
Saint-Denis juſqu'au Gris.
La maiſon de Seine.
Montmartre.
Clichy-la-Garenne.
Villiers-la-Garenne.
Le Port de Nully (*Neuilly*).
Le Roule.
Menus (*Menus-lès-Saint-Cloud*).
Boulogne juſqu'au Pont de S. Cloud, & juſqu'à la Croix dudit Pont. *Il faut obſerver que* Menus *& Boulogne c'eſt le même endroit.*
Auteuil.
Paſſy.
Challeau (*Chaillot*).
La Ville-Lévêque.
Vitry, juſqu'à la Fontaine.
La Piſſotte, juſqu'à la planche du ruiſſeau.
Montreuil, juſqu'à la 1re rue, venant à Paris du côté du Bois de Vincennes.

Collationné & extrait du Regiſtre appellé le grand Livre jaune, *fol.* 24 verſo *&* recto, *& de celui appellé* le treizieme volume des Bannieres, *fol.* 81 recto *&* verſo.

ACADE'MIE ROYALE
OU
ECOLE D'EQUITATION,
au Manege des Tuileries.

IL n'y a plus à Paris qu'un ſeul Manege, à la tête duquel eſt M. le Chevalier DUGARD.

Pour les différens Exercices. Meſſieurs.

Les Armes, { Teillagory. / Teillagory neveu, *en ſurvie.*

Les Mathématiques, Thuillier.
Le Dessein, Herbelot.
La Langue Allemande, Hadix.
La Danse, Dubois.
A voltiger, Paully.

TABLE DES MATIERES.

A

Abbayes en commende, & Abbés Commendataires, *page* 60 *& suiv.*
Abbayes de Filles, à la nomination du Roi, p. 77.
Abrégé Chronologique sur la division des âges du Monde, 32.
Académie Françoise, 384.
—Royale des Inscriptions & Belles-Lettres, 386.
—Royale des Sciences, 389.
Académies Françoises & des Sciences établies en différentes Villes du Royaume, 384.
Académie Royale de Peinture & Sculpture, 394.
—Royale d'Architecture, 398.
Académie Royale de Chirurgie, 399.
Académie du Roy pour l'éducation des Gentilshommes, 527.
Académie Royale des Experts Jurés Ecrivains, 408.
Administrateurs de l'Hôtel-Dieu, 92.
—les Incurables, 92.
—des Petites-Maisons, 94.
—de la Trinité, 95.
—de l'Hôpital R. des Quinzevingts, 95.
—de l'Hopital général, 96.
—de l'Hôpital de la Miséricorde, 97.
Administrateurs généraux des Postes de France, 442.
Agens de Change, Banque & Commerce, 452.
Agens Généraux du Clergé, 59.
Agent général des Etats de Provence à Paris, 418.
Amiral de France, & Vice-Amiraux, 112.
Amirauté de France, 269.
Apoticaires de Paris, 467.
Archevêchés de France, leur taxe en Cour de Rome, leur revenu, & le nombre des Cures de chaque Diocèse, 51 *& suiv.*
Archevêques & Evêques de France, leur naissance, 51 *& suiv.*
Architectes Experts des Bâtimens, 405.
Artillerie de France, grands Officiers & Bailliage, 352.
Audience du Parc Civil au Châtelet de Paris, 305.
Audience du Présidial, 305.
Audienciers (grands) en la Chancell. 187.
Audienciers en la Chancellerie du Palais, 256.
—de la Chancellerie près la Cour des Monnoyes de Lyon, 250.
Auditeurs des Comptes, 233.
Auditeur, Jurisdiction, 309.
Avis aux Particuliers qui ont de l'argent à faire toucher dans les Villes où il y a des Recev. Gén. des Femes, 437.
Avis pour les Placets présentés au Roi, 147.
Avis pour les Placets présentés à la Reine, 141.
—pour les Oppositions au Sceau, 188.
—& pour le droit desdites oppositions par les Huissiers des Conseils, 152.
Avis sur l'ordre général des Courriers pour le départ des Lettres, 469.
Avis pour les Lettres jettées dans les Boëtes de Paris, 485.
Avis sur la Poste établie à Paris, 485.
Avocats aux Conseils du Roy, 198.
—au Parlement, 278 *& suiv.*
—du Clergé, 60.
Avocats Généraux du G. Conseil, 203.
—du Parlement, 216.
Avocats Généraux du Parlement depuis 1300 jusqu'à present, *V.* l'édit. 1757.
—de la Chambre des Comptes, 235.
Avocats Généraux de la Chambre des Comptes avant 1539 jusqu'à-présent, *Voyez* l'édition 1757.
—de la Cour des Aydes, 241.
Avocats Généraux de la Cour des Aydes depuis 1388 jusqu'à-présent, *Voyez* l'édition 1757.
—de la Cour des Monnoies de Paris, 246.
—de la Cour des Monnoies de Lyon, 250.

—des Parlemens & Cours supérieures du Royaume, 252 & *suiv.*
—des Requêtes de l'Hôtel, 172.
Avocat Général des Eaux & Forêts de France, 270.
Avocats du Roy à la Chambre du Domaine, 258.
—du Roy au Châtelet, 308.
—au Bureau des Finances, 258.
Avocats & Procureurs du Roi des Bureaux des Finances du Royaume, *voyez* encore pour cette année le *Supplément.*
Avocat & Procureur du Roy de l'Election de Paris, 276.
—du Bureau de l'Hôtel de Ville, 333.
Avocat du Roy, *Voyez la Jurisdiction.*
Avocats du Roi de l'ancien Châtelet, jusqu'au Châtelet actuel. *Voyez* l'Edition de 1760.

B

Bailliage de la Duché-Pairie de l'Archevêché de Paris, 88.
—du Palais, 227.
—de l'Artillerie de France, 354.
—& Capitainerie Royale des Chasses de la Varenne du Louvre, grande Vennerie & Fauconnerie de France, 355.
—& Capitainerie Royale des Chasses de la Varenne des Thuilleries, 356.
—& Capitainerie Royale des Chasses de Vincennes, 357.
—du Temple, 358.
—de S. Jean de Latran, 358.
—de l'Abbaye de S. Ger. des Prés, 358.
—de S. Martin des Champs, 359.
—de Ste Génevieve, 359.
Banlieue de Paris. *Voy.* le *Supplément.*
Banquiers pour les Traites & Remises de Place en Place, 453.
Bâtimens du Roy, (Directeurs & Tréforiers des) 419.
Bibliotheque du Roy, 410.
Bibliotheques publiques & particulieres. *voyez* l'édition 1764, pag. 397.
Brigadiers des Armées du Roy, 108.
—d'Infanterie, 108.
—de Cavalerie, 110.
—de Dragons, 112.

Bureaux.

Bureaux Ecclésiastiques, généraux & particuliers, 89.
—de la Chambre souveraine du Clergé, 89.
—des Greffe & Contrôle des biens des Gens de main-morte pour les Communautés, 91.
—des Economats & Régie des biens de Religionnaires fugitifs, 91. *Voyez* le Commissions extraordinaires du Conseil, *Bureau IV.* 161.
—de l'Hôtel-Dieu de Paris, 93.
—des Pauvres (Grand) 93.

Bureaux du Conseil.

Bureaux des Conseillers d'Etat pour la communication des Requêtes en cassation, en révision, d'instruction, communication d'Instances, &c. 153 *& suiv.*
—pour les Instances qui concernent la Conservation de Lyon, 153.
—pour les Affaires Ecclésiastiques, 153.
—pour la communication des Instances, I. II. & III. 153.
—de législation, 154.
—pour les Jurisdictions Royales, &c. 154.
—pour la communication des Affaires des Colonies au Conseil, 154.
—pour les demandes en cassation de Jugemens de compétence, 155.
—pour les Affaires de Chancellerie & Librairie, 155.
—des Postes & Messageries, 155.

Bureaux des Commissions ordinaires des Finances.

Bureau de la grande & petite Direction des Finances, 155-156.
—pour les Affaires des Domaines & Aydes, 157.
—pour les Gabelles, cinq Grosses Fermes, Tailles, & autres Affaires des Finances, 158.

Bureaux des Commissions extraordinaires du Conseil.

Bureau pour les Affaires du Com. 159.
—pour l'aliénation des Domaines réunis, 160.
—pour les Religieux laïes attribués à l'Hôtel Royal des Invalides, 161.
—pour les Oeconomats & comptes des Commis à la régie des biens des Religionnaires fugitifs, 161.

Bureaux des Affaires particulieres.

Ces Bureaux sont départis dans les Commissions extraordinaires du Conseil: *Voyez* les Bureaux cotés depuis le num. I. jusqu'au num. XIV. ou depuis la page 159 jusqu'à 166.
Bureau général des Conservateurs des Hypotheques pour les Oppositions au Sceau, 188.
Bureau de l'Hôtel-de-Ville, 332.

—des Commissaires Généraux aux Saisies-Réelles, 219.
—des Consignations pour toutes les Juridictions à l'exception des Requêtes du Palais, 219.
—des Consignations des Requêtes du Palais, 225.
—des Finances, Chambre du Domain & Trésor, 257.
—de la Voyerie, 260.
Bureaux des Finances du Royaume, *voyez* encore pour cette année le *Supplément*.
Bureau d'Administration concernant le Collége de Louis le Grand, accordé à l'Université, 380.
Bureau général de la Régie de la petite Poste établie à Paris, 485.

C

CAisse commune des Recettes générales, 442.
—du Vingtieme & Deux sols pour livre du Dixieme, 442.
Caissier général de la Surintendance des Postes, 443.
Capitation (Receveurs de la) 351.
Cardinaux qui composent le Sacré College, 49.
Carosses, Coches & Messageries, 488.
Censeurs Royaux, 401.
Certificateurs des Criées, 311.
Chambre aux Deniers, 414.
Chambre de la Marée, 226.
Chambre établie par l'Edit de Décembre 1764, 226.
Chambre des Comptes, 229.
Chambres des Comptes du Royaume, 253.
Chambres des Enquêtes, 1ere, 2e & 3e, 220 à 222.
—des Requêtes du Palais, 1ere & 2e, 223, 224.
Chambre du Domaine, 257.
Chambre Ecclésiastique du Diocese de Paris, 89.
—Souveraine du Clergé de Paris, 90.
Chambre Criminelle au Châtelet de Paris, 305.
Chambre du Conseil au Châtelet de Paris, 305.
Chambre Royale & Syndicale de la Librairie & Imprimerie, 404.
Chancelier de France, 150.
Chanceliers-Gardes des Sceaux de France, depuis la troisieme Race de nos Rois jusqu'à la présente année, *Voyez* l'Edition 1758, & la page 165 de cette Edition.
Chanceliers de l'Université, 368.
Chancellerie de France, 187.
—du Palais, 255.
—près la Cour des Monnoies de Lyon, 250.
Chanoines de l'Eglise de Paris, 83.
—de la Ste Chapelle de Paris, 83.
—de la Ste Chapelle de Vincennes, 85.
Chapitre de N. Dame de Paris, 83.
Châtelet, 303.
Chefs d'Ordre. *Voyez* les Abbayes, 60 *& suiv.*
Chefs d'Escadres, 113.
Chefs de l'Administration du Temporel des Hôpitaux de Paris, 92.
Chefs & premiers Commis, 174 *& suiv.*
Chevaliers, Commandeurs, & Officiers de l'Ordre du S. Esprit, 122.
Chevaliers de la Toison d'or qui sont en France, 130.
Chevaliers de S. Michel, 127.
Chirurgiens du Roy, 457.
—de la Reine, 458.
—des Princes & Princesses, 458.
—des Hôpitaux Militaires, 459.
Chirurgiens du Parlement, 220.
—du Châtelet, 328.
Clergé de France, 51 *& suiv.*
Coches d'eau, 507.
College Royal, 382.
Colleges, l'année de leur fondation, & les Principaux & autres Supérieurs qui y résident, 379.
Colonel Général de la Cavalerie legere, 121.
-Général des Suisses & Grisons, 121.
-Général des Dragons, 122.
Commandeurs, Grands-Croix de l'Ordre Royal & Militaire de S. Louis, 131 *& suiv.*
—Grands-Croix de l'Ordre du mérite Militaire, 135.
Commis des Bureaux de MM. les Intendans des Finances, 178.
—des Bureaux de M. le Lieutenant de Police, 329.
Commis à la délivrance des Arrêts du Parlement, 218.
—à la délivrance des Arrêts de la Cour des Aydes, 242.
Commissaire général de la Cavalerie, 121.
—général des Suisses & Grisons, 410.
Commissaires du Châtelet, & leurs Départemens, 309.
Commissaires du Conseil pour le Pavé de Paris, 259.

—pour les Ponts & Chauſſées, 260.
—pour le Département des Tailles, 259.
—pour les Bâtimens dépendans du Domaine du Roy, 260.
Commiſſaires de la Voyerie, 260.
Commiſſaire général aux Saiſies-Réelles, 219.
Commiſſaires généraux de la Marine, 114.
Commiſſaires & Contrôleurs des Guerres, 262 & *ſuiv.*
Commiſſaires du Roi Inſpecteurs des Monnoies de France, 247.
Commiſſionnaires Entrepreneurs de groſſes Voitures par la voie des Rouliers, pour toutes les Villes du Royaume, 508.
Commiſſions ordinaires du Conſeil, 153.
—Extraordinaires du Conſeil, 159 & *ſuiv.*
Commiſſion des Finances établie par la Déclaration du 21 Novembre 1763, & Lettres Patentes du 28 du même mois, 166.
Commiſſion établie pour l'examen des Réguliers, 167.
Compagnie des Indes, 443.
Compagnie de Robe-Courte, 360.
—du Guet, 363.
Connétablie & Maréchauſſée de France, ou Siége général de la Connétablie, 261.
Conſeil d'Etat, 144.
—des Dépêches, 144.
—Royal des Finances, 144.
—Royal de Commerce, 145.
Conſeil de la Maiſon & Finance de M. le Duc d'Orleans, 143.
Conſeil ſouverain de Bouillon, 278.
Conſeil de la Ferme, 432.
Conſeillers-Commiſſaires Députés des Diocèſes, 90.
Conſeillers Commiſſaires de la Chambre des Comptes, nommés par Lettres-Patentes de Mai 1765, 237.
Conſeillers d'Etat ordinaires & Semeſtres, 150.
Conſeillers du Gr. Conſeil, 200 & *ſuiv.*
Conſeillers d'Honn. au Parlement, 211.
—de la Grand-Chambre, Clercs & Lais, 211. & *ſuiv.*
—des Enquêtes, 220 à 222.
—des Requêtes du Palais, 223-224.
—de la Cour des Aydes, 239 à 241.
—de la Cour des Monn. de Paris, 244.
—de la Cour des Monn. de Lyon, 249.
—de l'Amirauté de France, 269.
—des Eaux & Forêts, 272.
—de l'Election de Paris, 275.
—du Châtelet, 303.
—du Grenier à Sel, 331.
—en l'Hôtel-de-Ville, 334.
Conſeillers Honoraires du Grand-Conſeil, 202.
—à la Grand-Chambre, 214.
—aux Enquêtes & aux Requêtes, 215.
—à la Cour des Aydes, 240.
—au Châtelet, 304.
Conſervateurs des Hypotheques ſur les Rentes, 187.
—des Saiſies & Oppoſitions faites au Tréſor Royal, 413.
Conſuls, Juriſdiction Conſulaire, 365.
Conſuls de France dans les Ports d'Eſpagne, de Portugal, d'Italie, le Nord, & dans les Echelles du Levant de Barbarie, 445 & *ſuiv.*
Conſuls Etrangers dans les Ports de France, 447.
Contrôleur des Arrêts, & Commis à la communication des Regiſtres & Minutes du Parlement, 218.
—des Arrêts de la Cour des Aydes, 242.
Contrôleur des Reſtes, 236.
Contrôleur des Bons d'Etats du Conſeil, 168.
—des dépens du Parlement, & Receveur des amendes, 220.
—& Inſpecteur des amendes, droits de Greffe & autres, 220.
—des Receveurs Généraux de la Généralité de Paris, 441.
Contrôleur Général & Intendans des Finances avec leurs Départemens, 147.
—Général des Monnoies de France, 247.
Contrôleurs des Payeurs des Rentes de l'Hôtel-de-Ville, 339.
—des Rentes ſur le Clergé, 346.
Contrôleurs des Tréſoriers des Deniers Royaux, *Voyez* Tréſoriers des Deniers Royaux, 413 & *ſuiv.*
Contrôleurs du Payeur des Gages du Parlement, 219.
Contrôleurs du Greffe de la Chambre des Comptes, 236.
Correcteurs des Comptes, 232.
Cour du Parlement, 210.
—des Aydes, 239.
—des Monnoies de Paris, 247.
—des Monnoies de Lyon, 248.
Cours & Conſeils Supérieurs du Royaume, & le jour de leur rentrée, 252.
Courier du Clergé 60, du Grand-Conſeil, 205.

Curés de la Ville & Fauxbourgs de Paris, 86.
—de la Banlieue, 87.
D
DEpartemens des Secrétaires d'Etat, 145.
—du Contrôleur Général & des Intendans des Finances, 147.
—des Intendans du Commerce pour le Commerce de l'Intérieur du Royaume, & Extérieur par Terre, 149.
—des Fermiers Généraux, 423.
Départ des Couriers pour les Lettres, 469.
—des Rouliers, 508.
Dépôts des anciennes Minutes du Conseil des Finances & Commissions extraordinaires, 159.
Dépôt des Minutes de M. le Comte de Saint-Florentin, 159.
Dépôt de la Maison du Roy, 159.
Dépôt des anciennes Minutes du Conseil d'Etat-Privé, 159.
Dépôt des Minutes des Conseils de Lorraine, 159.
Députés-Commissaires des Diocèses, 90.
Députés des Villes pour le Commerce, *voyez* le *Supplément*.
Députés des Isles du vent & sous-le-vent, *ut supra*.
Directeur & Ordonnateur général des Bâtimens de France, 419.
Directeur & Contrôleur du Balancier des Médailles, 247.
Directeur & Intendant de l'Hôtel Royal des Invalides, 119.
Directeur Général des Monnoies de France, 247.
—Général des Oeconomats, 91.
—Général des Ponts & Chaussées de France, 419.
Directeurs des Vingtiemes, 352.
Directeurs de la Compagnie des Indes, 444.
Directeurs des Fermes établies à l'Hôtel des Fermes, 433.
—des Fermes, pour les Traites, Gabelles & Tabac, 437.
Directeurs des Domaines résidans dans les Provinces, & ceux de la Correspondance de Paris, 436.
Directeurs & noms des Villes où l'on bat Monnoie, 248.
Docteurs ès Droits, & Professeurs des Ecoles de Paris, 372.
Docteurs aggrégés ès Droits, 373.
Docteurs Régens de la Faculté de Médecine de l'Université de Paris, 373.
Ducs & Pairs Ecclésiastiques, 98.
Ducs & Pairs laïcs suivant leur séance au Parlement, & leurs Naissances, 98.
Ducs Héréditaires non Pairs, vérifiés au Parlement, 99.
E
EAux & Forêts de France, 270.
—de Paris, 271.
—de S. Germain en Laye, 271.
Echevins, 334. Anciens Echevins, 337.
Ecole Royale Militaire, 120.
Ecole d'Equitation, 527.
Education de Monsieur le Dauphin & de Messeigneurs le Comte de Provence & le Comte d'Artois, 141.
Election de Paris, 275.
Elections de la Généralité de Paris, & des autres Généralités & Provinces du Royaume, 181 & *suiv.*
Enquêtes du Parlement (Chambres des), 220-221-222-223.
Essayeur Général des Monnoies de France, 247.
Evêques & Archevêques de France, & leurs Naissances, 51 & *suiv.*
Exempts de la Prévôté & Maréchaussée Générale de l'Isle de France, 361.
—de la Compagnie de Robe-Courte, 360.
—de la Compagnie d'Infanterie du Guet, 364.
Expéditionnaires de Cour de Rome & des Légations, 91.
Experts Jurés pour les Rapports, Visites, Prisées & Estimations des Ouvrages de Maçonnerie, Charpenterie, Menuiserie, &c. 405.
F
FAculté de Théologie, 369.
—des Droits, 372.
—de Médecine, 373.
—des Arts, 377.
Fermiers Généraux, 421; leurs Départemens, 423; leur Service & Correspondance des Provinces, 428; leur Journal de travail, *voyez* l'Edition 1766, page 420.
Filles de M. l'Archevêque, 85; les quatre Filles de Notre-Dame, 85.
Foires les plus considérables du Royaume, 509 & *suiv.*
G
GArde des Archives du Clergé, 60.
Garde-meubles de la Couronne, *V.* le *Supplément*.
Garde des Sceaux de France, 187.
—des Livres de la Chambre des Comptes, 235.

—des Decrets des Officiers du Châtelet, & Scelleur des Sentences, 313.
Garde de Paris, 367.
Gardes de Rôles en la grande Chancellerie, 187.
Gardes des Regiſtres du Contrôle Général des Finances, 413.
Gardes-Minutes & Contrôleurs des Expéditions de la Grande Chancellerie, 188.
Gardes Minutes de la Chancellerie du Palais, 257.
—de la Cour des Aydes, 242.
Gardes du Tréſor Royal, 413.
Gens du Roy des Requêtes de l'Hôtel, 172.
—du Grand-Conſeil, 203.
—du Parlement, 216.
—de la Chambre des Comptes, 235.
—de la Cour des Aydes, 241.
—de la Cour des Monnoies de Paris, 246.
—de la Cour des Monnoies de Lyon, 250.
—à la Chambre du Domaine & Bureau des Finances, 258.
Gens du Roy du Châtelet, 308.
—de l'Amirauté de France, 269.
—des Eaux & Forêts, 270.
—au Grenier à Sel, 332.
—au Bureau de l'Hôtel-de-Ville, 333.
Gouvernement de l'Hôtel Royal des Invalides, 119.
Gouvernement du Château Royal de la Baſtille, 120.
Gouverneurs des Maiſons Royales, 118.
Gouverneurs & Lieutenans Généraux des Provinces du Royaume, 114 & *ſuiv.*
Gouverneurs & Lieutenans Généraux pour le Roy dans les Iſles Françoiſes de l'Amérique, 113.
Grand-Conſeil, 200.
Grands d'Eſpagne, 130.
Grand-Maître des Couriers & Surintendant général des Poſtes & Relais de France, 442.
Grands-Maîtres des Eaux & Forêts, & leurs Départemens, 271.
Grands-Rapporteurs en la Chancellerie de France, 187.
Grands Gardes & Gardes des ſix Corps de Marchands, 520.
Greffier du Bureau des Inſinuat. 312.
Greffiers des Inſinuations de l'Officialité de Paris, 88.
Greffiers du Conſeil, 172.
Greffiers des Commiſſions Extraordinaires du Conſeil, 168.
—Gardes-Sacs, 172.

Greffiers du Grand-Conſeil.

Greffier en Chef, 203.
—de l'Audience, 203.
—de la Chambre, 203.
—des Préſentations & Affirmations, 203.
—& Commis à la recette des épices & vacations, 203.
Greffiers de la Prévôté de l'Hôtel du Roy, 205.

Greffiers du Parlement.

Greffier en Chef Civil, 217.
—des Préſentations, 217.
—en Chef Criminel, 217.
—des Affirmations, 217.
Greffiers de la Grand-Chambre, 217.
Greffiers Criminels & des Dépôts du Grand Criminel, 217.
—Garde-Sacs de la Grand-Chambre, 217.
—Garde-Sacs Criminel, 217.
—Commis au Greffe Civil, 217.
—Commis au Greffe Criminel, 218.
—Garde-Sacs des Enquêtes & du Dépôt civil, 217.
—des Préſentations Criminelles, 217.
—des Enquêtes & des Requêtes, *Voyez à la fin de chaque Chambre.*
Greffier en Chef des Requêtes du Palais, 225.
Autres Greffiers des Chambres des Requêtes du Palais, 225.
Greffiers en Chef de la Chambre des Comptes 235.
Greffier Plumitif, 235.

Greffiers de la Cour des Aydes.

Greffiers en Chef, 242.
Greffier Civil & Criminel, 242.
—des Audiences publiques & des Decrets, 242.
—Garde-Sacs & des Dépôts, 242.
—des Préſentations & Affirmations, 242.
Greffiers de la Cour des Monnoies de Paris, 246.
—de la Cour des Monn. de Lyon, 250.
—du Bureau des Finances & Chambre du Domaine, 258.
—de la Connétablie & Maréchauſſée de France, 261.
—de l'Amirauté, 269.
—des Eaux & Forêts, 270.
—en chef de l'Election de Paris, 278.

Greffiers du Châtelet.

Greffiers en Chef, 311.

—des Audiences du Parc Civil & du Présidial, 311.
—des Dépôts & des Sentences sur production, 311.
Greffier pour l'expédition des Sentences sur production, 311.
—des Défauts faute de comparoir, 311.
—des Chambres Civile & de Police, & de la Chambre de M. le Procureur du Roy, 311.
—du Criminel, 312.
—des Geoles du grand Châtelet, du petit Châtelet, & du Fort-l'Evêque, 313.
Greffiers des Decrets, 312.
—du Lieutenant Criminel de Robe-Courte, 312 & 360.
—du Prévôt de l'Isle, 312—361.
—du Grenier à Sel, 332.
—en Chef du Bureau de l'Hôtel de-Ville, 333.
—des Consuls, 366.
Greffiers, *Voyez* la Jurisdiction.
Greffiers des Bâtimens de Paris, pour recevoir le Rapport des Experts, 407.
Grenier à Sel de Paris, Jurisdiction, 331.
Guet de Paris, 363.

H

HOnoraires (Présidens & Conseillers) du Grand-Conseil, 200.
—du Parlement, 213.
—de la Cour des Aydes, 240.
—du Châtelet, 304.
Hôpital de l'Hôtel-Dieu & des Incurables, 92.
—des Petites-Maisons, 94.
—de la Trinité, 94.
—Général, 96.
—des Quinzevints, 95.
—de la Miséricorde, 97.
Hôtel-de-Ville, 334.
Huissiers.
Huissiers ordinaires du Conseil d'Etat & Privé du Roy, 152.
—ordinaire du Roy en sa grande Chancellerie, 189.
—du Grand-Conseil, 204.
—de la Prévôté de l'Hôtel, 207.
—du Parlement, 218.
—des Requêtes du Palais, 225.
—de la Chambre des Comptes & du Tréfor, 236.
—de la Cour des Aydes, 242.
—de la Cour des Monnoies de Paris, 246.
—de la Chancellerie du Palais, 257.
—du Bureau des Finances & Chambre du Domaine, 260.
—de la Connétablie & Maréchaussée de France, 261.
—de l'Amirauté, 269.
—des Eaux & Forêts, 270.
Huissiers-Audienciers du Châtelet, 313.
Huissiers-Priseurs, 325.
Huissiers, *Voyez* la Jurisdiction.

I

JArdin Royal des Plantes, 412.
Ingénieurs des Turcies & Levées, 420.
Ingénieurs des Ponts & Chaussées de France, employés dans les différentes Provinces du Royaume, 420.
Inspecteur du Collége Royal, 382.
—Généraux de l'Infanterie, 121.
—Généraux de la Cavalerie & des Dragons, 122.
Inspecteurs des Monnoies de France, 247.
—des Manufactures du Royaume, 449.
—des Ponts & Chaussées de France, 420.
—de Police, 364.
Inspecteur du Pavé de Paris, 420.
Inspecteurs de la Librairie, 404.
Inspecteurs sur les vins (Communauté des), 451.
Intendans des Finances, & leurs Départemens, 147.
—du Commerce, & leurs Départemens, 149.
—des Généralités & Provinces du Royaume, & villes de leur résidence ordinaire, 181 & *suiv.*
—de la Marine, 113.
Intendans aux Isles de l'Amérique, 114.
—des Turcies & Levées, 420.
Intendans & Contrôleurs Généraux de l'Argenterie, Menus-Plaisirs & Affaires de la Chambre du Roy, 414.
Intendans & Ordonnateurs des Bâtimens du Roy, 419.
Intendant & Contrôleur Général des Ecuries & Livrées de Sa Majesté, tant d'ancienne que de nouvelle création, 414.
Intendans Généraux des Postes, & leurs Départemens, 442.
Interpretes pour les Langues, *Voyez* la Bibliotheque du Roy, 411.
—autres Interpretes du Roi pour diverses Langues, 411.
Introducteurs des Ambassadeurs, 138.
Journal du Parlement, 209.
—de la Cour des Aydes, 238.
—de la Cour des Monnoies de Paris, 243.
—du Châtelet, 302.
Jours que les Couriers partent des Villes

où il y a Parlement, Chambre des Comptes, &c. & dans lesquelles résident MM. les Intendans; & les jours que ces mêmes Courriers arrivent desdites Villes à Paris, 486.
Juré-Crieur ordinaire du Roi & de la Ville, 314.
Jurés-Crieurs, 521.
Juriſdiction de la Barre du Chapitre de Notre-Dame, 89.
—de M. le Chantre, 89.
—des Auditeurs, 309.
—du Grenier à Sel de Paris, 331.
—du Bureau de l'Hôtel-de-Ville, 332.

L

LEcteurs & Profeſſeurs Royaux au Collége Royal, 382.
Lieutenans Généraux des Armées du Roy, 101.
—Généraux des Armées Navales, 113.
—Généraux des Provinces du Royaume, 114 & *ſuiv.*
Lieutenans de la Prévôté de l'Hôtel, 205.
—du Baillage du Palais, 227.
—de la Connétablie & Maréchauſſée de France, 261.
—de l'Amirauté de France, 269.
—des Eaux & Forêts, 270.
—de la Maîtriſe particuliere des Eaux & Forêts de Paris, 271.
—de la Maîtriſe des Eaux & Forêts de S. Germain en Laye, 271.
—de l'Election de Paris, 275.
Lieutenans, Civil, de Police, Criminel & Particulier, 303.
—du Bailliage de l'Artillerie de France, 354.
—de la Varenne des Tuileries, 356.
Lieutenans de la Compagnie de Robe-Courte, 360.
— des Monnoies & Maréchauſſées de France, 362.
—de la Compagnie d'Infanterie du Guet, 364.

M

MAçonnerie, Juriſdiction, 277.
Maiſons Hoſpitalieres des Femmes, 97.
Maiſon du Roy, 138.
—de la Reine, 139.
Maiſon de Madame, 142.
Maiſon de Meſdames de France, 142.
Maiſon & Conſeil de M. le Duc d'Orléans, 143.
Maîtres des Requêtes, ſuivant l'ordre de reception, 168.
—Suivant leur ſervice au Conſeil Privé du Roi & aux Requêtes de l'Hôtel, 169 & *ſuiv.*
Maîtres des Requêtes Honoraires, 173.
Maîtres des Comptes, 229.
Maîtres (Grands) des Eaux & Forêts de France, 271 & *ſuiv.*
Maîtres généraux des Bâtimens, 277.
Maîtres en Chirurgie de la Ville de Paris, 460.
Maîtriſe Particuliere des Eaux & Forêts de Paris, 271
—des Eaux & Forêts de Saint-Germain en Laye, 271.
Maréchaux de France, 100.
—de Camp, 104.
Marguilliers Laïs de N. Dame, 85.
Marine, 112.
Matrones Jurées Sages-femmes du Châtelet, 328.
Médecin & Chirurgien du Grand Conſeil, 205.
—de la Cour de Parlement, 220.
Médecins & Chirurgiens du Roi au Châtelet, 328.
Médecins de la Faculté de Paris, 373.
—du Roi, 455.
—de la Reine, 456.
Médecin de M. le Dauphin, & de feu Madame la Dauphine, 456.
Médecin Oculiſte ordin. du Roi, 456.
Médecins & Chirurgiens ordinaires du Roi dans chaque Département, 459.
Meſſageries Royales, Coches & Caroſſes, 488 & *ſuiv.*
Meſtre de Camp Gén. de Cavalerie, 121.
Meſtre de Camp Gén. de Dragons, 122.
Miniſtres du Roi en pays étrangers, 135.
—des Cours étrangeres en France, & leurs demeures, 136.
Minutes (Dépôt des) du Conſeil des Finances, & Commiſſions extraordinaires, 159.
—des Conſeils de Lorraine, 159.
—du Conſeil d'Etat Privé, 159.

N.

NAiſſances & Alliances des Rois, Reines, & principaux Princes & Princeſſes de l'Europe, 33 & *ſuiv.*
Navarre (Maiſon & College de) 369.
Notaires au Châtelet de Paris, 314.

O.

OCculiſtes reçûs à S. Côme, 466.
Occuliſte ordinaire du Roi, 466.
Oeconomats (Bureau du Conſeil), 161. *Bureau IV.*
Oeconome général du Clergé, 91.

Official, Officialité de Paris, 88 *& suiv.*
Official, Officialité du Chapitre de Paris, 89.
Officiers (Grands) & Commandeurs de l'Ordre du Saint-Esprit, 126.
Officiers (Grands-Croix) de l'Ordre Royal & Militaire de Saint-Louis, 133.
Officiers de la Monnoie de Paris, 247.
Ordres Royaux & Militaires de S. Lazare de Jérusalem, & Hospitaliers de N. D. de Montcarmel, 134.
Ordre du mérite militaire, 135.
Ordre général des Couriers pour les Lettres, 469.

P.

PAirs Ecclésiastiques & Prélats, 98.
Parlement, (Cour de) 210.
Parties Casuelles (Receveur des) 413.
Payeur des Gages du Parlement, 219.
Payeur des Epices, & Receveur des Amendes de la Chambre des Comptes, 235.
Payeurs des Gages & Augmentations de Gages de la Chambre des Comp. 235.
—des Gages du Châtelet, 308.
Payeurs & Contrôleurs des Rentes de l'Hôtel-de-Ville de Paris, 338.
—des Rentes assignées sur le Clergé, 346.
—Sur les Postes, 417.
—Sur les Tailles, 346.
Payeurs, Contrôleurs & Syndics des Tontines, 347 *& suiv.*
Placets présentés au Roi, 147.
Pompes du Roi, publiques, pour remédier aux Incendies, sans que le Public ni aucun particulier soit tenu de rien payer, 522.
Ponts & Chaussées, 419.
Porte-Coffre en la Chancellerie de France, 189.
Poste, Surintendance & Administration des Postes, 442.
Premiers Présidens, Procureurs & Avocats Généraux, des Cours de Parlemens, Chambres des Comptes, Cours des Aydes, Cours des Monnoies, Cours Souveraines de Lorraine & Barrois, & Conseils supérieurs du Royaume, 252 *& suiv.*
Premiers Présidens, Avocats & Procureurs du Roi des Bureaux des Finances du Royaume, *voyez* encore pour cette année le *Supplément.*
Présidens (Premiers) du Parlement de Paris, depuis 1328 jusqu'à la présente année, *Voyez* l'édition de 1756, *page* 181.
Premiers Présidens & Présidens à Mortier Honoraires, 210.
Présidens à Mortier, 210.
—des Enquêtes, *voyez* la Chambre.
Présidens Honoraires des Enquêtes & Requêtes, ayant séance à la Grand-Chambre, 213.
—des Requêtes du Palais, *voyez* la Chambre.
Présidens (Premiers) de la Chambre des Comptes de Paris, depuis 1316 jusqu'à la présente année, *Voyez* l'édition de 1756, *page* 200.
—de la Chambre des Comptes, 229.
Présidens (Premiers) de la Cour des Aydes de Paris, depuis 1370 jusqu'à la présente année, *Voyez* l'édition de 1756, *page* 211.
—de la Cour des Aydes, 239 *& suiv.*
—de la Cour des Monnoies de Paris, 244.
—de la Cour des Monnoies de Lyon, 249.
—au Bureau des Finances & Chambre du Domaine, 257.
Présidens Honoraires, *Voyez la Cour.*
Présidens, Gens du Roy & Procureur de l'Election, 275.
Préfets, Prevôts, Comtes & Vicomtes de Paris de l'ancien Châtelet jusqu'à celui de nos jours, *Voyez* l'Edition de 1759, page 272.
Prévôt de Paris, 303.
Prévôt des Marchands, 333.
Prevôts des Marchands depuis 1268 jusqu'à ce jour, Edition de 1761, p. 313.
—de l'Isle de France, 361.
—de la Généralité de Paris, 363.
Prevôt de la Cavalerie, 122.
Prévôté de l'Hôtel du Roi, 205.
—des Monnoies & Maréchaussées de France, 362; de Lyon, 251.
—Générale de la Connétablie, Gendarmerie, Maréchaussée de France, & des Camps & Armées du Roi, 359.
Prévôtés Royales qui ressortissent du Châtelet, 329.
Princes, Seigneurs & Pairs de France, suivant le rang qu'ils ont au Parlement, 98.
Procureurs du Grand-Conseil, 204.
—de la Prévôté de l'Hôtel, 207.
—de la Chambre des Comptes, 236.
—de l'Election, 276.
—au Parlement, 289. *& suiv.*
—au Châtelet, 318 *& suiv.*
—Postulans au Bureau de l'Hôtel-de-Ville, 333.

Procureur Général des Requêtes de l'Hôtel, 172.
—du Grand-Conseil, 203.
—du Parlement, 216.
—de la Chambre des Comptes, 235.
—de la Cour des Aydes, 241.
—de la Cour des Monnoies de Paris, 246.
—de la Cour des Monnoies de Lyon, 250.
—des Eaux & Forêts de France, 270.
Procureurs généraux du Parlement depuis 1300 jusqu'à-présent, *Voyez* l'édition 1757.
Procureurs généraux de la chambre des Comptes, avant 1539 jusqu'à-présent, *Voyez* l'édit. 1757.
Procureurs généraux de la Cour des Aides, depuis 1386 jusqu'à-présent, *Voy.* l'édit. 1757.
Procureur du Roi de la Prévôté de l'Hôtel, 205.
—du Bailliage du Palais, 227.
—du Bureau des Finances & Chambre du Domaine, 258.
—de la Connétablie & Maréchaussée de France, 261.
—de l'Amirauté de France, 269.
—de la Maîtrise Particuliere des Eaux & Forêts de Paris, 271.
—de la Maîtrise Particuliere de Saint-Germain-en-Laye, 271.
—de l'Election de Paris, 276.
Procureur du Roi au Châtelet, 308.
Procureur du Roi du Bailliage de l'Artillerie de France, 354.
—de la Capitainerie des Chasses de la Varenne des Tuileries, 356.
—de la Prévôté & Maréchaussée générale de l'Isle de France, 362.
—du Grenier à Sel, 332.
—au Bureau de l'Hôtel-de-Ville, 333.
Professeurs en Théologie de la Maison de Sorbonne, 369.
—de la Maison de Navarre, 370.
Professeurs Royaux au Collége Royal, 382.
Professeurs royaux en Chirurgie, 461.
Promoteur de l'Officialité, 88.

Q.

Quartiniers de la Ville de Paris, 335.

R.

Rapporteurs en la grande Chancellerie, 187.
—Référendaires en la Chancellerie du Palais, 256.
Receveur des Amendes du Parlement, 220.
—du Châtelet, 314.
—des Epices & Vacations de la Cour des Aydes, 242.
—du Grenier à Sel de Paris, 331.
—des Cens & Rentes du Domaine, 274.
Receveur général du Clergé, 60.
—des Décimes & autres Impositions du Clergé du Diocèse de Paris, 90.
Receveur des Invalides, 119.
Receveur général des Boëtes des Monnoies de France, & Payeur des Gages de la Monnoie de Paris, & ses Contrôleurs, 246.
Receveurs des Consignations pour toutes les Juridictions, à l'exception des Requêtes du Palais, 213.
—des Consignations des Requêtes du Palais, 225.
Receveur de la Capitation de la Cour, des Fermes du Roi, des Officiers & Communautés dépendans de l'Hôtel-de-Ville, des Arts & Métiers, & de la Ville de Paris, 351.
Receveurs & Contrôleurs des Tailles de la Généralité de Paris, 277.
Receveur du Vingtième de la Ville de Paris, 352.
Receveurs généraux des Domaines & Bois, 271 & *suiv.*
—particuliers des Bois, 275.
—généraux des Fermes en Province, qui remettent à la Recette générale de Paris, 438.
—généraux des Finances, 440.
Remise de Fonds ou Reſcriptions sur les différentes villes du Royaume, 437.
Requêtes de l'Hôtel, 172.
Requêtes du Palais, 223.
Rouliers commissionnaires, entrepreneurs de grosses Voitures pour l'intérieur du Royaume, 508.

S

Saisies Réelles, 219.
Séances des Tribunaux & Juridictions de Paris, 208.
Secrétaire général de la Marine, 113.
—général des Suisses & Grisons, 121.
—ordinaire du Roi à la conduite des Ambassadeurs, 138.
Secrétaires d'Etat, & leurs Départemens, 145—146.
Secrétaires des Finances, 172.
Secrétaire (premier) de M. le Chancelier, 189.

Secrétaire (premier) du Sceau & de la Chancellerie, 189.
Secrétaire du Bureau du Commerce, 160.
Secrétaires du Roi, 190 & *suiv.*
—Honoraires, 196.
Secrétaires du Roi Tréſoriers-Payeurs des gages des Chancelleries provinciales, 197.
—du Roi, ſervans près le Grand-Conſeil, 204.
—du Roi, ſervans près la Cour de Parlement, 217.
Secrétaires de M. le Premier Préſident, 219.
Secrétaires du Roi près la Cour des Aydes, 242.
—du Roi près la Cour des Monnoies de Lyon, 250.
—du Roi, Gardes-minutes & Contrôleurs en la Chancell. de France, 188.
Secrétaires du Roi, Audienciers de la Chancellerie du Palais, 256.
—du Roi, Contrôleurs en la même Chancellerie, 256.
Secrétaire de la Surintendance générale des Poſtes, 442.
Secrétaires de M. le Prevôt des Marchands, 351.
Société Royale d'Agriculture, 517.
Sorbonne, (Maiſon de) 369.
Subſtitut du Procureur Général des Requêtes de l'Hôtel, 172.
Subſtituts du Procureur Général du Grand Conſeil, 203.
—du Procureur Général du Parlement, 216.
—de la Chambre des Comptes, 235.
—de la Cour des Aydes, 241.
—de la Cour des Monnoies de Paris, 246.
—de l'Amirauté, 269.
—du Procureur du Roi au Châtelet, 308.
Supérieurs des Seminaires de Paris, 91.
Surintendance des Poſtes, 442
Syndics de la Compagnie des Indes, 443.
—des Tontines, 346.

T.

Tontines, 346.
Tréſoriers de France au Bureau des Finances & Chambre du Domaine, 257.
Tréſoriers des Deniers Royaux, 413 & *ſuiv.*
Tréſorier de la Vennerie & ſes Contrôleurs, 414.
—des Aumônes, Offrandes & bonnes Oeuvres du Roi, 413.
—général du Sceau de la grande Chancellerie de France, 188 & 256.
—des Emolumens du Sceau de la Chancellerie du Palais, 256.
—général des Monnoies de France, 247.
—Receveur général des Revenus Caſuels & Deniers extraordinaires de Sa Majeſté, 413.
—général des Invalides de la Marine, & ſon Contrôleur, 416.
—général des Gratifications des Troupes, 416.
—de l'Artillerie & du Génie, 415.
—général des Ecuries & Livrées de Sa Majeſté, 414.
—général des Turcies & Levées, 420.
Tréſoriers ou Intendans & Contrôleurs de l'Argenterie, des Menus Plaiſirs, & Affaires de la Chambre du Roi, 414.
—des Bâtimens du Roi, & leurs Contrôleurs, 417.
—du Marc d'or, & leurs Controlleurs, 126.
—généraux de la Marine, des Galéres, Fortifications, Réparations des Ports, Havres, Places Maritimes, & Colonies dans l'Amérique, 416.
—généraux des Pays d'Etats, 418.
—généraux de la Maiſon du Roi, & Contrôleur, 413.
—généraux des Ligues Suiſſes & Griſons, & Contrôleur, 418.
—généraux des Ponts & Chauſſées de France, 420.
—du Barrage & de l'Entretenement du Pavé de Paris, 420.
Tréſorier Receveur des Invalides, 119.
—généraux de l'Ordinaire des guerres, de la Gendarmerie & des Troupes de la Maiſon du Roi, & leurs Contrôleurs, 414.
—de l'Extraordinaire des Guerres, & leurs Contrôleurs, 415.
—des Maréchauſſées de France, & leurs Contrôleurs, 415.
Tréſorier de la Caiſſe des Arrérages, Edit de 1764, 416.
—de la Caiſſe générale des Amortiſſemens, Edit de 1764, 417.
Tréſorier Général de la Surintendance des Poſtes, 442.
—Payeurs des Gages des Secrétaires du Roi, 196.
—Payeurs des Gages de la Prévôté de l'Hôtel, 414.

—Payeurs & Contrôleurs des Gages du Grand-Conseil, 204.
—du Parlement, 219.
—de la Chambre des Comptes, 235.
—de la Cour des Aydes, 242.
—Payeurs des Charges destinées sur les Fermes, 418.
Tréſoriers-payeurs des gages des Chancelleries Provinciales, 197.

V.

Vacations du Parlement, 228.
—de la Chambre des Comptes, 237.
—de la Cour des Aydes, 243.
—de la Cour des Monnoies de Paris, 247.
—de l'Election, 276.
—du Châtelet, 328.
Vice-Chancelier Garde des Sceaux de France, 187.
Vice-Conſuls & Chanceliers dans les Echelles du Levant, 446.
Villes où l'on bat monnoie, & leurs Directeurs, 248.
Viſiteurs Généraux de la Surintendance des Poſtes, 442.
Univerſité & ſes Officiers, 368.

FIN DE LA TABLE.

CHANGEMENS, *Observations & Corrections survenus pendant l'Impression.*

Pages.

Archevêchés & Evêchés.

57 M. De Simiane, ancien Evêque de Saint-Pol-trois-Châteaux, *mort.*

Abbayes de Filles.

80 *Montigny*, lisez 1767 Madame d'Ormesson.

81 *Ollieux* (*des*) lisez 1762 Madame de Niquet.

Seminaires de Paris.

91 *S. Magloire*, porte S. Jacques, *suppléez* M. Alamani.

Maison du Roi. Erreurs de date.

138 derniere ligne, M. le Duc de Villeroy, *lisez* 1758.

139 M. le Comte de Montboissier, *lisez* 1766.

Id. M. le Marquis de Dreux, *lisez* 1754.

Maison de la Reine. Aumôniers de quartier.

140 *Suppléez* M. du Chilleau, *omis par erreur.*

Secrétaires du Roi.

194 1ere col. 1761 M. Billeheu, *lisez* rue Courtauvillain.

195 à la fin du Tableau, *suppléez derniers reçus*
1767 M. Bernard, rue de Savoie.
1767 M. Denis, au Palais Royal.

Parlement. Gens du Roi.

216 M. Seguier, *Avocat Général, suppl. à Pâques*, rue Vivienne.

Chambre des Comptes. Présidens.

229 M. Nigot de Saint-Sauveur, *lisez* rue S. Louis au Marais.

Receveurs Généraux des Domaines & Bois. Généralité. *Berri, Blois*, &c.

274 M. Rousseau, *lisez* rue de Bourbon, à la Ville-neuve.

Avocats au Parlement.

282 1ere col. M. Glot, *lisez* rue Serpente.

286 2e col. après M. Carré, le dernier de 1757, *suppléez* M. de Coustart de Villiers, rue Thérese butte S. Roch, *omis par erreur dans le Tableau de l'Ordre.*

287 2e col. 1760 M. l'Abbé Borde de Charmois, *lisez* rue Beaubourg, au coin du cul-de-sac Bertaut.

288 1ere col. 1761 M. Dudouyt, *lisez* rue de la Harpe, près la rue de la Parcheminerie.

289 1ere col. 1763 M. Picard, *lisez* rue de la Tisséranderie, au coin de la rue du Coq.
2e col. 1765 M. Bailleux, *lisez* rue Percée S. Severin.

Procureurs au Parlement.

294 1749 M. Berlin, = Parron, *lisez* rue des Marmouzets.
295 1751 Bruere, = Bouju, *mort.*
302 1767 après M. Aviat dernier reçu, *suppléez*

Admis.

1767 M. Poictevin, = Pigeollot, rue Galande, *de Montrichard en Touraine.*
1767 M. Potel, = Beslin, rue des Marmouzets, près le cloître Notre-Dame, *de Candé en Anjou.*

Notaires au Châtelet.

314 1721 M. Patu, *Doyen*, mort.
1741 M. Théresse, *a vendu.*
315 1752 M. Vanin, *mort.*
317 *Suppléez à la fin du Tableau* M. Le Gras, = Théresse, rue du Roule, au coin de la rue S. Honoré.
Id. Vétérans. Suppléez M. Théresse, rue du Roule.
318 *Receveurs de la Bourse commune*, *lisez* pour le 1er Juin 1768.
M. Boutet, = Girault, L.
M. Girault, J. = Angot.

Procureurs au Châtelet.

320 1750 M. de la Bonne, *suppléez* au 1er Avril, rue Ste Avoie, près la rue du Plâtre.

Hôtel-de-Ville. Conseillers-Quartiniers.

336 M. Vernay de Chedeville, *lisez* rue Saintonge au Marais.

Payeurs des Rentes, honoraires.

339 1749 M. Sauvage fils, *lisez* rue Charlot au Marais.

Receveurs de la Capitation.

352 M. Pillon, *lisez* rue des trois Pavillons au Marais.

Capitainerie Royale des Chasses de Vincennes.

357 M. Lafargue, Exempt, *en son lieu & place*, *lisez*, M. de Saint-Hilaire, rue Bardubec.

Jurisdiction Consulaire. Anciens Consuls.

366 1740 M. Chrestien, *mort.*

Bureau d'administration du Collége de Louis le Grand.

380 *après* M. Roussel de la Tour, Conseiller au Parlement, *suppléez* M. de Bonnaire, Conseiller au Parlement, rue des Minimes.

Académie Royale des Belles-Lettres. Académiciens associés.

388 *Suppléez* 1767 M. de Rochefort, rue Beaubourg, *dernier élu.*

Censeurs Royaux, Belles-Lettres.

404 M. Bonnay, *lisez* M. l'Abbé Bonnay, à S. Jacques du Haut-pas.

Experts Entrepreneurs des Bâtimens.

407 *Suppléez* 1767 M. Thevenin, rue Lévêque butte S. Roch.

Banquiers pour les Traites & remises de Place en Place.

453 *Suppléez* M. Darrot (Philippe) & fils, rue de Montmorenci.
M. Dumoussay, (Auguste) *lisez* rue Jean-Robert.
Suppléez M. Girauld des Noyers, rue Plâtriere.

454 M. Homacin Bernardin, *a quitté la Banque.*

Chirurgiens du Roi.

459 *Suppléez* M. Greuzard, *Chirurgien des Bâtimens du Roi*, rue Froidmanteau, basse cour du Louvre.

Maîtres en Chirurgie.

462 1ere col. 1731 M. Coutavoz, *mort.*

Apothicaires de Paris.

468 1767 *suppléez* M. Tavernier, rue neuve Notre-Dame.
1767 M. Buisson, à l'Hôtel-Dieu.

APPROBATION.

J'Ai lû par ordre de Monseigneur le Vice-Chancelier, l'*Almanach Royal pour l'Année* 1768; & je n'ai rien trouvé qui dût empêcher l'impression d'un Ouvrage si utile au Public. A Paris ce 23 Décembre 1767. BARTHELEMY.